

Déchèterie de Sorigny (37)

Dossier d'enregistrement

Installation relevant des rubriques 2710-1 et -2 de la nomenclature des Installations Classées pour la Protection de l'Environnement (ICPE)



Antea Group
ZAC du Moulin
803, Boulevard Duhamel du Monceau
45166 OLIVET Cedex

Fiche Signalétique

Déchèterie de Sorigny (37)

Installation relevant des rubriques 2710-1 et -2 de la nomenclature des Installations Classées pour la Protection de l'Environnement (ICPE)

CLIENT

| | |
|----------------|---|
| Raison sociale | Communauté de communes |
| Coordonnées | Z.A Isoparc 6, Place Antoine de Saint-Exupéry 37250 SORIGNY |
| Contact | Mme Sophie Duterte 02.47.34.29.00 |

SITE D'INTERVENTION

| | |
|----------------|--------------------------------------|
| Raison sociale | Déchèterie de Sorigny |
| Coordonnées | Avenue Régis Ramage 37250 Sorigny |

DOCUMENT

| | |
|---------------------------|--|
| Destinataires | Mme Sophie DUTERTE Directrice des Services de l'Environnement Sophie.duterte@tourainevalleedelindre.fr |
| Date de remise | Mars 2019 |
| Nombre d'exemplaire remis | 1 |
| Pièces jointes | - |
| Responsable Commercial | Baptiste PAGE |

N° Rapport/Devis A94158

Révision E

| | Nom | Fonction | Date |
|--------------|--|--|-----------|
| Rédaction | M.HOURCQ/ M. FORESTIER COSTE/ A. VALENZIANO | Ingénieur d'étude/ Ingénieur projet | Mars 2019 |
| Vérification | J-F. OUVRY | Directeur de projet | Mars 2019 |



Sommaire

| | | |
|----------|--|-----------|
| 1 | Introduction | 7 |
| 1.1 | Raison d'être du projet..... | 7 |
| 1.2 | Contenu de la demande d'enregistrement | 7 |
| 2 | Identification et présentation du demandeur | 10 |
| 2.1 | La Communauté de Communes Touraine Vallées de l'Indre | 10 |
| 2.2 | Fiche signalétique de la Communauté de Communes Touraine Vallée de l'Indre (CCTVI) | 10 |
| 2.3 | Capacités techniques et financières de l'exploitant..... | 11 |
| 3 | Présentation de l'établissement projeté | 13 |
| 3.1 | Situation géographique | 13 |
| 3.1.1 | Localisation..... | 13 |
| 3.1.2 | Maîtrise foncière | 14 |
| 3.2 | Accès et trafic routier | 15 |
| 3.2.1 | Accès au site | 15 |
| 3.2.2 | Trafic routier..... | 15 |
| 3.3 | Caractéristiques des activités projetées..... | 16 |
| 3.3.1 | Désignation des activités..... | 16 |
| 3.3.2 | Origine, nature et volumes des déchets | 17 |
| 3.3.3 | Situation réglementaire : classement au titre des ICPE..... | 20 |
| 3.4 | Caractéristiques de l'établissement projeté | 21 |
| 3.4.1 | Description générale du site | 21 |
| 3.4.2 | Description des équipements | 22 |
| 3.4.3 | Gestion des eaux | 27 |
| 3.4.4 | Alimentation électrique | 29 |
| 3.4.5 | Défense incendie | 30 |
| 3.4.6 | Surveillance vidéo de l'exploitation | 31 |
| 4 | Plans réglementaires..... | 32 |
| 5 | Situation géographique et étude de compatibilité du projet..... | 33 |
| 5.1 | Objectif | 33 |
| 5.2 | Implantation : description de l'environnement alentour | 33 |



| | | |
|----------|--|-----------|
| 5.2.1 | Rappels | 33 |
| 5.2.2 | Identification de l'environnement | 33 |
| 5.3 | Etude de compatibilité du projet avec les documents d'urbanisme | 34 |
| 5.4 | Etude de compatibilité du projet avec les dispositions afférentes aux milieux naturels..... | 37 |
| 5.4.1 | Identification des espaces protégés..... | 37 |
| 5.4.2 | Identification des espaces très sensibles | 38 |
| 5.4.3 | Identification des engagements internationaux..... | 40 |
| 5.4.4 | Identification des trames vertes et bleues..... | 40 |
| 5.4.5 | Identification des paysages | 41 |
| 5.4.6 | Dispositions singulières et compatibilité du projet | 42 |
| 5.5 | Etude de compatibilité du projet avec les plans, schémas et programmes d'aménagement et de gestion | 43 |
| 5.5.1 | Schéma Directeur d'Aménagement et de Gestion des Eaux | 43 |
| 5.5.2 | Schéma d'Aménagement et de Gestion des Eaux | 45 |
| 5.5.3 | Périmètre de protection de captage d'eau potable | 45 |
| 5.5.4 | Plan de prévention des risques | 48 |
| 5.6 | Compatibilité du site avec les Plans Départementaux et Régionaux d'élimination des Déchets..... | 48 |
| 5.6.1 | Planification de la gestion des déchets..... | 48 |
| 5.6.2 | Plan de Prévention et de Gestion des Déchets Non Dangereux d'Indre et Loire..... | 49 |
| 5.6.3 | Plan Régional d'Elimination des Déchets Dangereux (PREDD) | 50 |
| 5.7 | Schémas départementaux des carrières | 51 |
| 5.8 | Schéma directeur départemental des structures agricoles | 52 |
| 5.9 | Condition de remise en état du site après exploitation..... | 52 |
| 6 | Etude des prescriptions applicables aux installations : | |
| | nomenclature des ICPE | 53 |
| 6.1 | Identification des textes réglementaires..... | 53 |
| 6.1.1 | Désignation des textes applicables | 53 |
| 6.1.2 | Sélection de textes à l'étude | 53 |
| 6.2 | Etude des prescriptions associées à la rubrique 2710 de la nomenclature des ICPE : arrêté ministériel du 26 mars 2012..... | 54 |



Table des illustrations

FIGURES

| | |
|---|----|
| Figure 1 : Localisation du site | 13 |
| Figure 2 : Implantation parcellaire de la nouvelle déchèterie de Sorigny (37) – (source : geoportail – édition 19/10/2018)..... | 14 |
| Figure 3 : Voie d'accès à la déchèterie | 15 |
| Figure 4 : Sens de circulation PL et VL..... | 22 |
| Figure 5 : Exemple de panneau type drapeau | 27 |
| Figure 6 : Moyen de défense contre l'incendie. | 30 |
| Figure 7 : Photographies du site..... | 33 |
| Figure 8 : Identification des Z.N.I.E.F.F à proximité de l'établissement projeté | 39 |

TABLEAUX

| | |
|---|----|
| Tableau 1 : Fiche signalétique de la CCTV..... | 10 |
| Tableau 2 : Quantités maximales stockées sur site | 19 |
| Tableau 3 : Nomenclature ICPE..... | 20 |
| Tableau 4 : Dimensionnement du bassin de rétention..... | 29 |
| Tableau 5 : Identification des textes applicables, activités projetées | 53 |
| Tableau 6 : Justification du projet vis-à-vis de l'arrêté du 26 mars 2012 | 55 |

ANNEXES

| |
|---|
| Annexe I : Bilan financier 2017 |
| Annexe II : Carte de situation |
| Annexe III : Plan des abords |
| Annexe IV : Plan d'ensemble |
| Annexe V : Avis du Maire de Sorigny |
| Annexe VI : Courrier du propriétaire |
| Annexe VII : Plan général des ateliers et stockage indiquant les différentes zones à risque |
| Annexe VIII : Justification du projet vis-à-vis de l'arrêté du 27 mars 2012 relatif aux prescriptions générales applicables aux installations classées pour la protection de l'environnement soumises à |



déclaration sous la rubrique 2710-1 (installations de collecte de déchets dangereux apportés par leur producteur initial)

Annexe IX : Avis d'hydrogéologue agréé pour un projet de construction d'une déchèterie avenue Régis Ramage à Sorigny dans le périmètre de protection rapprochée des captages d'adduction d'eau potable d'Isoparc



1 Introduction

1.1 Raison d'être du projet

La Communauté de Communes de Touraine Vallée de l'Indre regroupe 22 communes et représente une population d'environ 52 265 habitants et souhaite mettre en place une nouvelle déchèterie sur la commune de Sorigny afin de répondre à un besoin grandissant sur le territoire.

Les motivations ayant conduit à ce projet de construction de déchèterie à Sorigny et à son implantation sont, entre autres, une localisation et une superficie du site adaptées au développement de l'activité.

D'après la nomenclature des Installations Classées pour la Protection de l'Environnement (ICPE), le projet de déchèterie sera soumis à enregistrement au titre de la rubrique 2710-2 et à déclaration pour la rubriques 2710-1.

Le présent dossier constitue la demande d'enregistrement de cette future installation.

1.2 Contenu de la demande d'enregistrement

La demande d'enregistrement est établie conformément aux articles R.512-46-1 à R.512-46-30 de la partie Réglementaire du Code de l'Environnement pris en application du titre 1^{er} – Installations classées pour la protection de l'environnement du Livre V – Prévention des pollutions, des risques et des nuisances de la partie Législative du Code de l'Environnement.

La demande d'enregistrement :

La demande mentionne les renseignements suivants en référence à l'article R.512-46-3 :

- L'identité du demandeur ;
- La localisation de l'installation ;
- La description, la nature et le volume des activités ainsi que les rubriques de la nomenclature dont relève l'installation.

Cette description succincte doit permettre au public de comprendre quelle est l'installation projetée et en quoi elle consiste.



Seront ainsi identifiées et décrits dans cette partie :

- L'environnement physique du projet ; le site, son organisation générale, ses bâtiments et leur affectation ;
- Les équipements de travail concourant à l'exploitation des activités ;
- Les stockages (nature et volume des produits, répartition, flux matières, ...) ;
- Le classement au titre de la nomenclature des I.C.P.E.

Pièces annexes :

Les pièces suivantes sont jointes à la demande conformément à l'article R.512-46-4. Ces pièces sont mises à la disposition des communes concernées et du public en mairie. Sont désignés :

Des éléments similaires à ceux figurant dans les dossiers de demande d'autorisation :

- Des cartes et plans (points 1 à 3 de l'article R.512-46-4) :
 - Une carte au 1/25 000^{ème} ou, à défaut, au 1 / 50 000^{ème} sur laquelle sera indiqué l'emplacement de l'installation projetée ;
 - Un plan, à l'échelle de 1/2 500^{ème} au minimum, des abords de l'installation jusqu'à une distance qui est au moins égale à 100 mètres ;
 - Un plan d'ensemble, à l'échelle de 1/200^{ème} au minimum, indiquant les dispositions projetées de l'installation ainsi que, jusqu'à 35 mètres au moins de celle-ci, l'affectation des constructions et terrains avoisinants, le tracé des réseaux enterrés existants, les canaux, plans d'eau et cours d'eau. *Une échelle réduite jusqu'au 1/1 000 peut sur requête, être admise par l'administration.*
- Dans le cas d'une installation à implanter sur un site nouveau, la proposition sur le type d'usage futur du site lorsque l'installation sera mise à l'arrêt définitif ;
- Les capacités techniques et financières de l'exploitant.

Des éléments spécifiques au régime d'enregistrement :

- Un document justifiant la compatibilité du projet d'installation avec les dispositions d'urbanisme ;
- Un document justifiant du respect des prescriptions générales applicables à l'installation ;
- Le cas échéant, l'évaluation des incidences Natura 2000, si le projet se situe dans une zone Natura 2000 ;
- Le cas échéant, les éléments permettant d'apprécier la compatibilité du projet avec certains plans, schémas et programmes (par exemple : SDAGE, plans déchets...) ;
- Le cas échéant, l'indication que l'emplacement de l'installation est situé dans un parc national, un parc naturel régional, une réserve naturelle, un parc naturel marin ou un site Natura 2000.

Le document justifiant du respect des prescriptions générales applicables à l'installation constitue la pièce principale du dossier d'enregistrement.



Le présent dossier intègre également les réponses aux éléments demandés au sein du CERFA n°15271*02 permettant la déclaration initiale d'une installation classée relevant du régime de la déclaration.

Pour chaque prescription figurant dans l'arrêté de prescriptions générales associé à la rubrique d'enregistrement, le demandeur doit préciser les choix techniques qu'il entend mettre en œuvre.

Il ne s'agit donc pas d'un simple « *engagement* » de l'exploitant à respecter les prescriptions réglementaires, mais d'une implication effective de sa part pour définir en amont de l'exploitation les éléments spécifiques à son installation qui permettront de répondre aux prescriptions.

Si l'exploitant souhaite solliciter des aménagements aux prescriptions générales, il doit en décrire la nature, l'importance et la justification dans son dossier de demande conformément à l'article R. 512.46.5.

L'article R512-46-11 du Code de l'Environnement prescrit que l'exploitant remette sa demande d'Enregistrement au préfet, en trois exemplaires augmentés du nombre de communes concernées par les risques et inconvénients et au moins celles comprises dans un rayon de 1 kilomètre.

A noter : pour chaque arrêté de prescriptions générales, un guide d'aide à la justification est produit par l'administration centrale et sert de base à l'élaboration du document par le demandeur ainsi qu'à son analyse par les services d'inspection.



2 Identification et présentation du demandeur

2.1 La Communauté de Communes Touraine Vallées de l'Indre

La Communauté de Communes Touraine Vallée de l'Indre (CCTVI) gère la compétence de différents services sur le territoire des 22 communes. Une commission spécifique est liée aux services inhérents aux déchets ménagers.

Actuellement 5 déchèteries sont présentes sur le territoire de la Communauté de Communes. Deux déchèteries (Esvres et Saint-Branchs) sont gérées directement par la CCTVI.

Les déchèteries d'Azay-le-Rideau, Rivarennnes et Saché sont gérées par le SMICTOM du Chinonais.

Les habitants de Monts-et-Artannes peuvent se rendre à la déchèterie de Joué les Tours qui est gérée par Tours Métropole Val de Loire.

Les habitants de Villeperdue et Sainte-Catherine-de-Fierbois peuvent se rendre à Noyant de Touraine, gérée par le SMICTOM du Chinonais.

2.2 Fiche signalétique de la Communauté de Communes Touraine Vallée de l'Indre (CCTVI)

La fiche signalétique de la CCTVI est déclinée ci-dessous :

Tableau 1 : Fiche signalétique de la CCTVI

| | |
|--------------------------------|---|
| Raison sociale | : Communauté de Communes Touraine Vallée de l'Indre |
| Forme juridique | : Communauté de Communes |
| Coordonnées de l'établissement | : 6 place Antoine de Saint Exupéry 37 250 SORIGNY Tél. 02.47.34.29.00 – Fax. 02.47.34.29.09 |
| Numéro SIRET | : 2000726000019 |
| Code APE | : 8411Z |
| Signataire du dossier | : Monsieur Alain ESNAULT Président de la CCTVI |
| Contact | : Madame Sophie DUTERTE Directrice des services de l'Environnement |



2.3 Capacités techniques et financières de l'exploitant

L'exploitation du site sera réalisée en régie pour le gardiennage et en marché de prestation de service pour la collecte des déchets (transport et traitement inclus) à l'exception :

- Des déchets faisant l'objet d'une filière de Responsabilité Elargie des Producteurs (REP) qui seront collectés directement par les éco-organismes disposant des agréments ;
- Des déchets dangereux qui font l'objet d'un marché de prestation de services séparé.

Pour mener à bien ces opérations, la CCTVI dispose des moyens humains nécessaires, à savoir, 3 agents correspondant à 2 Equivalent Temps Plein (ETP) en charge de l'accueil des usagers, de la communication, la prévention, les services administratifs et techniques, l'exploitation des déchèteries et du quai de transfert.

Par ailleurs, la CCTVI devra effectuer la vérification périodique des installations électriques et mettre en œuvre le plan de formation détaillé des agents propre à chaque agent, portant, notamment, sur les formations suivantes :

- Les fondamentaux du métier d'agent de déchèterie ;
- La formation aux premiers secours ;
- La prévention des risques en déchèteries ;
- Des formations à la gestion des DDS (internes et externes) ;
- La gestion des conflits ;
- Les gestes et postures ;
- La manipulation des extincteurs ;
- Les filières de traitement des déchets.

La CCTVI tiendra à jour un registre des déchets sortants permettant de consigner :

- La date de l'expédition ;
- Le nom et l'adresse du destinataire ;
- La nature et la quantité de chaque déchets expédiés (code du déchet entrant au regard de la nomenclature définit à l'article R. 541-8 du code de l'environnement) ;
- Le numéro du bordereau de suivi et, le cas échéant, les références du certificat d'acceptation préalable ;
- L'identité du transporteur ;
- Le numéro d'immatriculation du véhicule ;
- La qualification du traitement final vis-à-vis de la hiérarchie des modes de traitement définies à l'article L. 541-1 du code de l'environnement (recyclage, valorisation énergétique, élimination...) ;
- Le code du traitement qui va être opéré dans l'installation selon les annexes I et II de la directive n° 2008/98/CE.



Une attention toute particulière sera portée à la vérification des entrants pour identifier les déchets interdits, telle que l'amiante.

Un dossier relatif à l'ICPE sera en permanence sur le site en cas de contrôle par les inspecteurs de la DREAL.

La CCTVI s'engage à réaliser une visite périodique sur la future déchèterie. Ces contrôles seront réalisés tous les 5 ans. A l'issue des résultats un dossier sera constitué et comportera :

- Le dossier de déclaration
- Les plans tenus à jour
- Le récépissé de déclaration
- Les arrêtés préfectoraux
- Les résultats des dernières mesures de bruit

L'ensemble de ces documents seront disponibles sur la déchèterie.

Les moyens financiers dont dispose la CCTVI sont présentés au sein du compte administratif 2017 présenté en Annexe 1

La CCTVI dispose donc des capacités techniques et financières permettant d'exploiter cette nouvelle installation.



3 Présentation de l'établissement projeté

3.1 Situation géographique

3.1.1 Localisation

La nouvelle déchèterie se situera Avenue Régis Ramage sur la commune de Sorigny non loin de la rue Maryse Bastie et de la D8A4.

La localisation du site est reportée sur l'extrait de la carte IGN ci-dessous.



Figure 1 : Localisation du site

Le site est localisé au droit de l'ISOPARC sur la commune de Sorigny (37).



L'aménagement de la nouvelle déchèterie est projeté sur une partie des parcelles :

- YS104 (5 709 m²) ;
- YS103 (1 800 m²).

Cette emprise correspond à une surface de 7 509 m².



Figure 2 : Implantation parcellaire de la nouvelle déchèterie de Sorigny (37) – (source : geoportail – édition 19/10/2018)

3.1.2 Maîtrise foncière

La nouvelle déchèterie de Sorigny est la propriété de SET ; l'emprise est en cours d'acquisition. Un courrier du propriétaire accordant l'autorisation à la CCTVI de déposer le dossier est joint en Annexe VI :



3.2 Accès et trafic routier

3.2.1 Accès au site

Compte tenu du plan d'aménagement de la ZAC, le site sera accessible par un giratoire.

Il sera construit avenue Régis Ramage et la voie venant du rond-point ne desservira que la déchèterie.

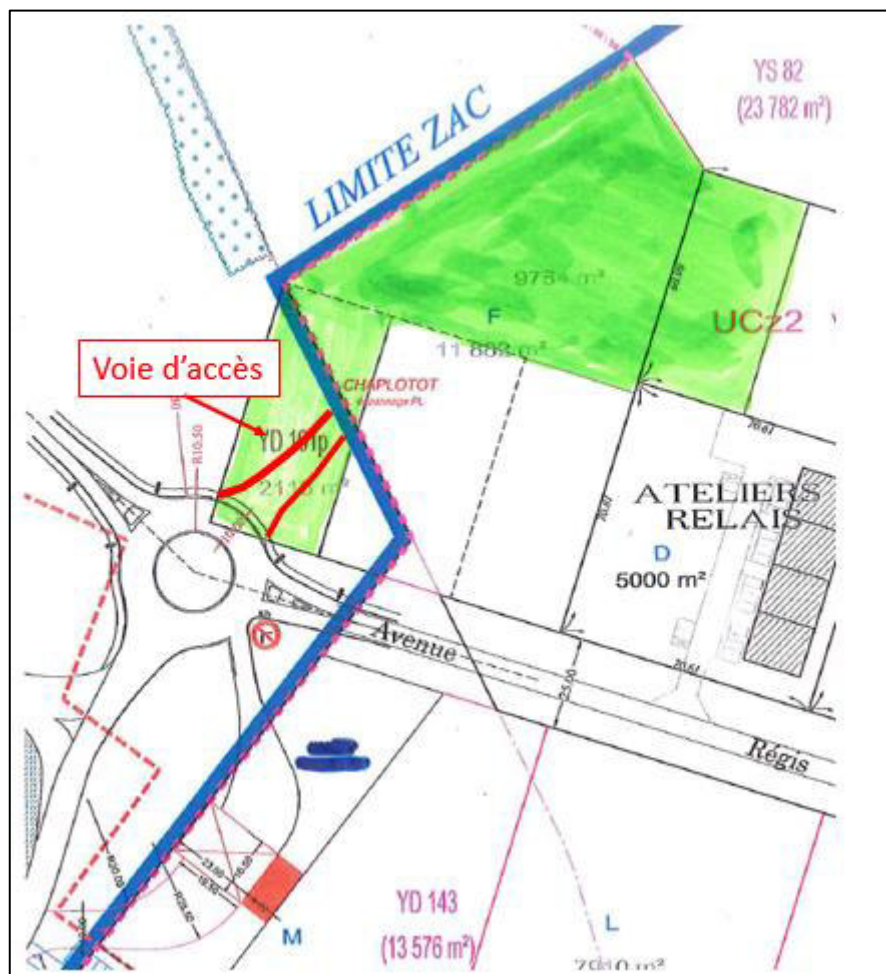

Figure 3 : Voie d'accès à la déchèterie

3.2.2 Trafic routier

Pour se rendre à la déchèterie, les usagers emprunteront les axes routiers suivants :

- La RD 84, dont la fréquentation sur le tronçon à proximité de Sorigny a été estimée en moyenne à 3 778 véhicules par jour en 2015 (source : touraine.fr) ;
- La RD 910 dont la fréquentation sur le tronçon à proximité de Sorigny a été estimée à 8 901 véhicules par jour en 2016 dont 8,1 % de poids lourds (source : touraine.fr) ;
- L'avenue Régis Ramage, au niveau de laquelle sera mis en place un giratoire donnant accès à une voie propre à la déchèterie.



Le trafic induit par l'activité de la déchèterie sera essentiellement routier. Il sera généré quotidiennement par les allées et venues des usagers ou par les livraisons ou l'enlèvement des bennes. Le trafic est estimé à environ :

- 30 camions par semaine ;
- 140 à 200 véhicules légers par jour.

L'impact de ce trafic est toutefois à nuancer compte tenu du trafic déjà existant sur les routes alentours.

3.3 Caractéristiques des activités projetées

3.3.1 Désignation des activités

Le projet porté par la CCTVI est caractérisé par la création d'une déchèterie aménagée pour la collecte des encombrants, matériaux ou produits triés et apportés par les usagers. Cette déchèterie aura une structure dite « à plat », comportant une plateforme nivelée.

Les déchets collectés seront stockés temporairement dans des bennes et des zones de stockage dédiées :

- 4 caissons avec compacteurs permettant de vider aisément et en toute sécurité :
 - Les cartons,
 - Le bois,
 - Les ferrailles (au sein de deux caissons),
- 1 benne Eco-mobilier.
- L'emplacement pour 4 bennes de réserve ;
- Des plateformes de dépose au sol couvertes permettant d'accueillir :
 - Les déchets verts,
 - Les encombrants,
 - Les gravats valorisables,
 - Les gravats non valorisables.
- Un local d'environ 62 m² réservé aux matériaux de réemploi,
- Un local d'environ 69 m² permettant le stockage des piles, batteries et des huiles et autre produit DDS,
- Un local d'environ 28 m² dédié aux Déchets d'Equipements Electriques et Electroniques (DEEE),
- Une zone d'apport volontaire permettant la dépose du verre, de textiles et des recyclables.



3.3.2 Origine, nature et volumes des déchets

a. Origine géographique des déchets

Le périmètre géographique de provenance des déchets réceptionnés sur la déchèterie est constitué par l'ensemble des communes constituant la CCTVI.

b. Nature des déchets admis

La déchèterie accueillera les déchets non dangereux et dangereux provenant des ménages, mais également des déchets issus d'activités professionnelles, sous réserve que tous ces déchets soient apportés en petites quantités, triés par catégories et ne figurent pas parmi la liste des déchets non autorisés.

Il est fait obligation aux usagers de trier puis séparer les déchets recyclables ou valorisables de tout corps étranger. Les déchets acceptés sont les suivants :

- Bois (palettes, meubles, portes, planches...),
- Gravats (pierres, parpaings, tuiles, carrelage, lavabos en faïence...),
- Cartons (cartons de déménagement, grands cartons d'emballages...),
- Ferrailles (vélos, portails, grillages, piquets en métal...),
- Tout Venant incinérable et non incinérable (objets volumineux en plastique, plaque de plâtre, lavabos en résine...),
- Déchets verts (branchages et gazon séparément),
- Déchets d'équipements d'ameublement (meubles, canapés, sommiers, ...),
- Déchets d'équipements électriques et électroniques (lave-linge, ordinateurs, téléviseurs, fours, sèche-cheveux, téléphones portables, tablettes numériques...),
- Déchets Diffus Spécifiques (peintures, solvants, produits phytosanitaires, ampoules à économie d'énergie, néons, huiles de vidange, huiles de friture, batterie, piles, cartouches d'encre...),
- Piles et batteries,
- Textiles (dans des sacs fermés : vêtements propres et pliés, linge de maison et d'ameublement, chaussures par paire, maroquinerie...),
- Emballages (bouteilles, briques...) et papiers recyclables,
- Verre (bouteilles en verre sans bouchon, pots et bocaux sans couvercle...).

Cas particuliers :

➤ *Déchets dangereux*

À l'exclusion des huiles, des lampes, des cartouches d'encre, des déchets d'équipements électriques et électroniques et des piles, les déchets dangereux seront réceptionnés uniquement par le personnel habilité par la CCTVI ou son représentant, qui sera chargé de les entreposer dans les zones de stockage dédiées en tenant compte de la compatibilité et de la nature des déchets.



Les locaux de stockage des déchets dangereux seront inaccessibles aux usagers (à l'exception des stockages d'huiles, des lampes, des cartouches d'encre, piles et batteries).

Tout transvasement, déconditionnement ou traitement de déchets dangereux sera interdit, excepté le transvasement des huiles, des piles et des déchets d'équipements électriques et électroniques (à l'exclusion des lampes).

➤ **DEEE**

Les modalités de stockage des DEEE seront les suivantes :

- En vrac, pour les gros électroménagers (GEM) : réfrigérateurs, congélateurs, fours, lave-linge, lave-vaisselle,
- En caisses grillagées, pour les écrans : ordinateurs, téléviseurs, ...,
- En caisses grillagées, pour les petit appareils ménagers (PAM) : cafetières, rasoirs électriques, jouets, perceuses, téléphones,

Les DEEE seront stockés dans un local fermé sécurisé.

Le dégazage étant interdit, les DEEE seront entreposés en l'état.

c. Catégories de déchets refusés

Sont exclus et déclarés non acceptables par la CCTVI à cause de leur volume, de leur nature et/ou du fait de filières de récupération déjà existantes, les déchets suivants :

- Amiante,
- Médicaments à rapporter en pharmacie,
- Déchets d'activités de soins à risques infectieux,
- Ordures ménagères,
- Cadavres d'animaux,
- Déchets explosifs et radioactifs.



d. Quantités et volumes de matières stockées

Les quantités et volumes de déchets qui seront réceptionnés et stockés temporairement (jusqu'à évacuation vers les filières de traitement et de valorisation) sur la déchèterie sont présentées dans le Tableau 2 ci-après.

Tableau 2 : Quantités maximales stockées sur site

| Type de déchets | Stockés sur site | Conditionnement |
|--|-------------------|--|
| Déchets non dangereux (m³) | | |
| Eco-Mobilier | 45 | 1 benne de 30 m ³ 1 zone de dépose de 15 m ² |
| Bois | 30 | 1 caisson compacteur de 30 m ³ |
| Cartons | 30 | 1 caisson compacteur de 30 m ³ |
| Ferrailles | 60 | 2 caissons compacteur de 30 m ³ |
| Déchets verts | 195 | 1 casier de 130 m ² |
| Gravats | 75 | 1 casier de 50 m ² |
| Gravats béton valorisable | 37,5 | 1 casier de 25 m ² |
| Encombrants | 75 | 1 casier de 50 m ² |
| DEEE | 50 | 28 m ² - 1 local fermé |
| Textile | 1 | 1 BAV 1 m ³ |
| Verre | 4 | 1 BAV 4 m ³ |
| Emballages/Papiers | 4 | 1 BAV 4 m ³ |
| Huiles végétales | 1 | Cuves 200 L |
| Bennes de réserves | 120 | 4 bennes ou caissons de 30 m ³ |
| Total déchets non dangereux | 727,5 | |
| Déchets Dangereux Spéciaux (DDS) | | |
| DDS : - Lampes et tubes - Huiles minérales - Batteries - Piles - Cartouches d'encre - Autres déchets dangereux (peintures, solvants, radiographies...) | 6,99 | Conteneur plastique dédié 1 cuve à huile (1000 l) Géobox dans local DDS Fûts de 200 L Bac + sac hermétique dédié |
| Total déchets dangereux | 6,99 | |
| Ré-emploi | | |
| Ré-emploi | 62 m ² | < 10% surface déchèterie |



3.3.3 Situation réglementaire : classement au titre des ICPE

Comme le montre le Tableau 3 ci-après, la déchèterie de Sorigny, relèvera du régime de l'enregistrement au titre de la réglementation des Installations Classées pour la Protection de l'Environnement (ICPE).

Le classement présenté a été établi en référence à la nomenclature des Installations Classées pour la Protection de l'Environnement prévue à l'annexe de l'article R.511-9 du Code de l'Environnement.

Le classement des activités et installations de l'établissement projeté par la CCTVI est le suivant (Tableau 3) :

Tableau 3 : Nomenclature ICPE

| Nomenclature des installations classées | | Déchèterie de Sorigny | | |
|---|--|---|----------------|----------------------|
| N° rubrique | Désignation de la rubrique | Description des installations/activités du site | Régime | Quantités maximales |
| 2710-1-b | Installations de collecte de déchets apportés par le producteur initial de déchets | 1 – Collecte de déchets dangereux. La quantité de déchets susceptibles d'être présents dans l'installation étant : b) Supérieure ou égale à 1 t et inférieure à 7 t | Déclaration | 6.99 t |
| 2710-2-a | | 2 – Collecte de déchets non dangereux. La quantité de déchets susceptibles d'être présents dans l'installation étant : a) Supérieure ou égale à 300 m ³ | Enregistrement | 727,5 m ³ |



3.4 Caractéristiques de l'établissement projeté

3.4.1 Description générale du site

Le projet comporte la création d'une déchèterie sur la Commune de Sorigny comprenant tous les aménagements nécessaires à sa bonne exploitation et gestion mais également à sa bonne intégration paysagère.

Le site tel que proposé aura les équipements suivants :

- Présence de quatre boucles de circulation en sens unique permettant de dissocier les différents flux. Une boucle dédiée pour l'exploitation (PL) et les usagers (VL), une boucle dédiée pour le dépôt de déchets verts et une boucle de refoulement en cas de non acceptation du véhicule sur site ;
- Position centrale du local d'exploitation permettant une bonne vision sur l'ensemble du site ;
- Un bassin de gestion des eaux pluviales étanche ;
- D'un garage/atelier ;
- D'un bâtiment pour le stockage des DEEE, DDS et un espace pour le réemploi ;
- Des plateformes de dépose couvertes de déchets verts, gravats et encombrants ;
- Des zones de dépose dans des bennes et caissons ;
- Des équipements de contrôle d'accès ;
- Une zone de dépose en bornes d'apport volontaire ;
- Des cheminements piétonniers et des espaces dédiés au stationnement.

Cette nouvelle déchèterie se veut fonctionnelle, sécuritaire et durable dans le temps, avec une intégration paysagère permettant de donner une image positive du site et de la Communauté de Communes de Touraine Vallée de l'Indre.

L'organisation prévue sur le site de la nouvelle déchèterie est présentée sur le plan joint en Annexe IV : .

Le projet prend en compte la mise en place d'un dispositif de contrôle d'accès par badges avec ouverture par barrière levante et voie de refoulement en cas de refus des usagers.

Le projet doit avoir un impact environnemental le plus limité possible. Il prendra en compte :

- La gestion des eaux pluviales comprenant un déboureur-déshuileur et un bassin de rétention avec rejet dans le réseau d'eaux pluviales de la ZAC ISOPARC,
- La gestion de l'assainissement des eaux usées par raccordement au réseau de la ZAC ISOPARC,
- Une insertion paysagère du projet à travers la plantation d'essences locales.



3.4.2 Description des équipements

a. Accès et voiries

Les voiries ont été conçues de manière à dissocier la circulation des poids lourds (boucle de circulation extérieure) de la circulation des véhicules légers (boucle de circulation intérieure). Le dimensionnement des structures des voiries est réalisé de manière à tenir compte du trafic spécifique de chacune des voiries.

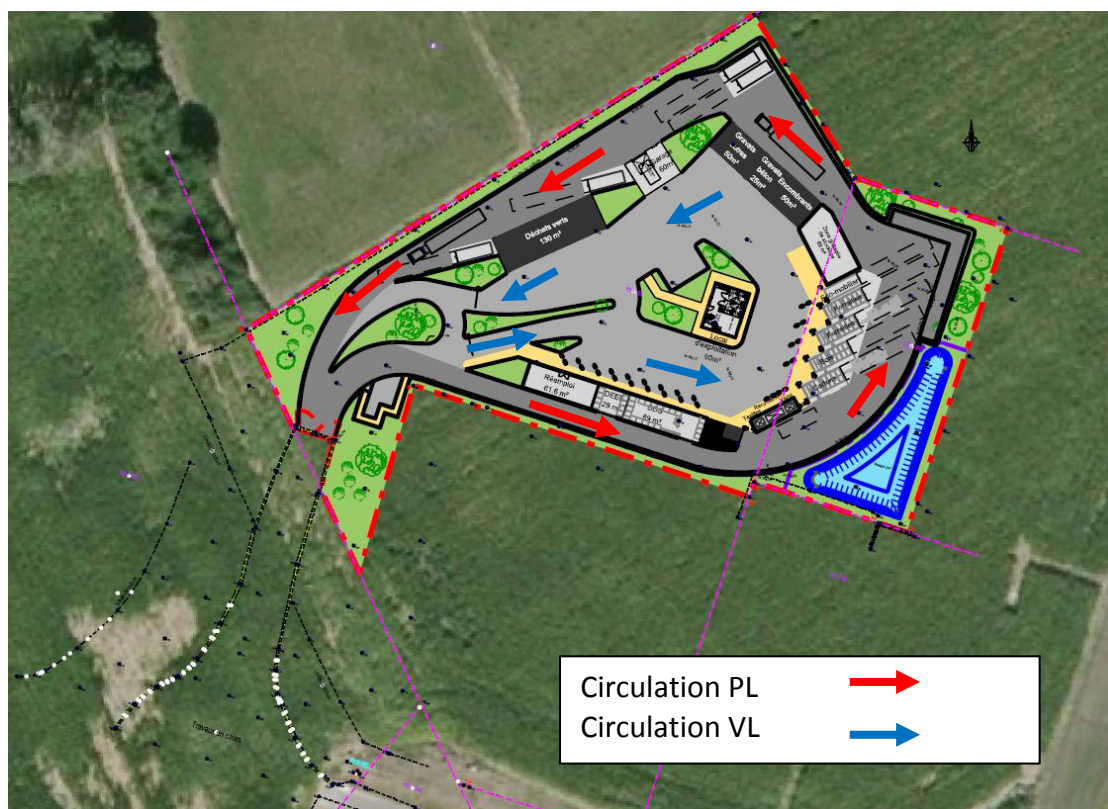

Figure 4 : Sens de circulation PL et VL

Une signalisation routière horizontale et verticale sera mise en œuvre sur l'ensemble du site pour sécuriser et fluidifier la circulation. Elle comprendra les panneaux et marquage au sol suivants :

- Les stops,
- Les sens interdits,
- Le sens obligatoire de circulation,
- Les limitations de vitesse,
- Marquage passage piétons,
- Zebra d'interdiction de stationner.



Pour faire face à la variabilité saisonnière des apports en déchets verts, il sera créé une boucle de circulation, dédiée uniquement au dépôt de déchets verts.

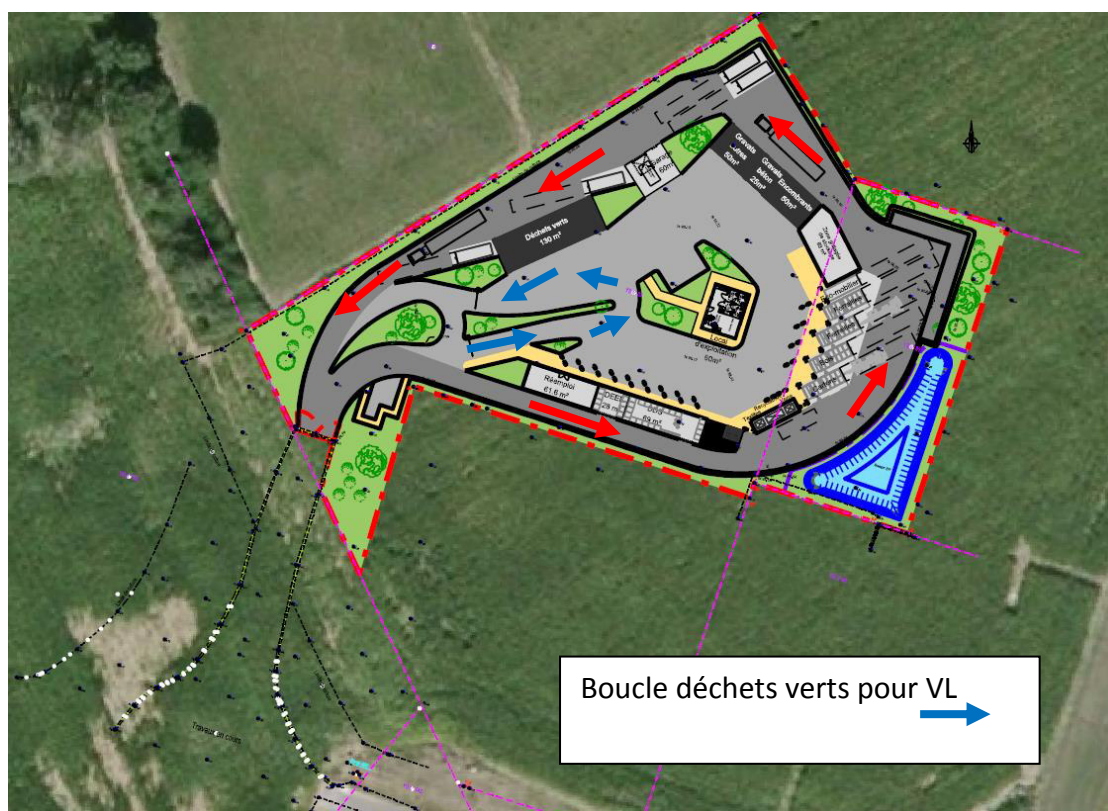

Une signalisation au sol permettra de délimiter les zones de dépôt, de stationnement et de circulation des usagers.

b. Zones de dépose au sol

Les zones de dépose des déchets verts ainsi que ceux dédiés aux encombrants et autres gravats seront réalisés sous forme de casier de stockage.

Ces zones de dépose au sol seront en béton et seront équipées d'une toiture permettant de limiter la pluie sur les déchets (conformément à la demande de l'hydrogéologue agréé – Cf. Annexe IX :).

c. Zones de dépose dans des bennes et caissons

Les dépôts des cartons, bois, ferrailles seront réalisés dans des bennes compacteurs. Une benne éco-mobilier sera mise en place.

Ces bennes seront posées directement au sol, sur une dalle béton équipée de guide rail facilitant ainsi sa mise en place et son enlèvement. Il est prévu dans l'aménagement : la mise en place des dalles béton, le marquage au sol, les signalisations verticales et les arrivées des réseaux électriques.



d. Clôtures et espaces verts

Le périmètre de la déchèterie sera entièrement clôturé. Une clôture grillagée sera mise en place ; elle respectera la réglementation ICPE (hauteur hors-sol de 2 m).

Il conviendra de mettre en place des portails au niveau de l'entrée et de la sortie pour sécuriser l'accès à la déchèterie.

Une clôture grillagée sera également mise en place en périphérie du bassin de rétention. Un portillon sera mis en œuvre pour sécuriser l'accès.

Les plantations composant les futurs espaces verts intérieurs seront choisies pour ne nécessiter qu'un faible entretien et limiter l'usage des produits phytosanitaires.

e. Zones de dépose dans des locaux

Le marché comprend également la fourniture et la pose des équipements suivants :

- Les locaux pour les zones de DDS/D3E/réemploi ;
- La douche d'urgence portative et le rince œil à proximité du local DDS,
- Une plateforme permettant la dépose par les usagers des DDS voire des DEEE. Cette plateforme se trouve mitoyenne aux locaux,
- Une zone de dépôts volontaire de déchets dans des bornes,
- Une zone grillée permettant le stockage de matériel et borne de la CCTV,
- Un garage sur une surface plancher de 52,50 m².

Zone DEEE :

Les Déchets d'Équipements Électriques et Électroniques (DEEE) seront stockés dans un bâtiment en dur.

Le sol du local sera constitué d'une dalle béton avec un accès de plain-pied permettant de faciliter le passage d'un transpalette.

Le bâtiment sera équipé :

- d'un système d'éclairage ;
- de prises électriques ;
- d'une signalétique adaptée aux déchets stockés.

La reprise des déchets pour enlèvement sera réalisée par l'arrière ou le devant du bâtiment se trouvant au même niveau que le quai haut accessible au poids lourd.



Zone des Déchets Diffus Spécifiques (DDS) :

Le stockage des Déchets Diffus Spécifiques (DDS) sera réalisé au sein d'un bâtiment en dur.

Il permettra de stocker les déchets dangereux en fonction de leur nature et du prestataire de collecte soit directement au sol dans des box soit sur des étagères. Le conteneur avec les huiles végétales sera également stocké au sein du bâtiment. Les piles seront collectées dans un conteneur dédié placé à l'extérieur du bâtiment sous l'auvent.

Le bâtiment sera construit de manière à respecter l'arrêté ministériel du 27/03/2012 relatif aux prescriptions générales applicables aux installations classées pour la protection de l'environnement soumises à déclaration sous la rubrique 2710-1 ainsi que les prescriptions du guide de l'INRS concernant la conception des déchèteries¹.

L'accès au bâtiment sera strictement réservé au personnel d'exploitation ; une zone de dépose pour les usagers sera aménagée sous l'auvent de protection situé devant le bâtiment.

Le bâtiment sera aménagé de manière à intégrer :

- Un accès de plain-pied permettant de faciliter le passage d'un transpalette ;

Un sol étanche, incombustible présentant une résistance minimale de 1 000 kg/m² équipé d'une rétention sous l'ensemble de la partie DDS d'une profondeur de 0,30 m permettant de recueillir les eaux de lavage et les produits répandus accidentellement tout en séparant les produits susceptibles de réagir entre eux (acides et bases), conformément à la demande de l'hydrogéologue agréé (Cf. Annexe IX :) ;

- Des murs incombustibles de classe A2S2DO ;
- Une toiture répondant à la classe CROOF (t3), pour un temps de passage du feu au travers de la toiture compris entre 15 et 30 minutes (classe T15) et pour une durée de la propagation du feu à la surface de la toiture comprise entre 10 et 30 minutes (indice 2) ;
- Des murs REI 120 jusqu'en sous face de toiture ;
- Un éclairage uniforme et des prises électriques via la mise en œuvre d'équipements ATEX ;
- Une ventilation naturelle réalisée via une façade grillagée ;
- Une signalétique adaptée aux déchets stockés et aux risques liés.

Une douche rince-œil sera implantée sous l'auvent à l'extérieur du bâtiment ; cet équipement est décrit ci-après.

¹ Guide « Conception des déchèteries – intégration de la santé et de la sécurité au travail » édité en avril 2014



Zone des produits destinés au ré-emploi :

Un local en dur permettra de stocker les produits destinés au ré-emploi.

f. Local agent

Le local gardien sera construit en dur conçu sur un seul niveau et sera d'une surface plancher de 53 m².

Ce bâtiment sera équipé d'un bureau, de sanitaires, d'une salle de réunion et d'un coin cuisine. Il sera équipé des divers équipements nécessaires au fonctionnement (douche, WC, chauffage...) avec une vision dégagée sur l'ensemble du site.

Ce local sera raccordé aux réseaux d'eau, d'assainissement, d'eaux pluviales et aux réseaux téléphonique et électrique. Il sera équipé d'un chauffage électrique.

Trois places de parking, dont une PMR, sont prévues à proximité du local.

g. Signalisation du site

La signalisation consistera à minima en :

- Une signalisation horizontale par marquage au sol, avec fléchage sur les couches de roulement et délimitation des zones de circulation / manœuvre sur le quai haut et le quai bas,
- Une signalisation verticale comprenant :
 - Un panneau d'information en entrée du site reprenant les indications des ICPE ainsi que les informations sur les horaires, flux acceptés, plan de circulation... ;
 - Les panneaux de signalisation routière (limitation de vitesse, STOP, interdiction de fumer, ...)
 - Des panneaux de signalisation type ADEME indiquant le numéro du quai et la nature des flux ;
 - Des panneaux signalisant le risque de chute ;
 - Des panneaux indiquant la nature des flux non déposés en bennes (réemploi, DDS, DEEE, piles et batteries, recyclables),
 - Un panneau indiquant les risques liés aux DDS ainsi que l'emplacement de la douche rince-œil ;
 - Un panneau indiquant les consignes de sécurité pour le personnel.





Figure 5 : Exemple de panneau type drapeau

3.4.3 Gestion des eaux

a. Réseau d’Alimentation en Eau Potable (AEP)

Le réseau d’alimentation en eau potable (AEP) alimentera :

- Le local gardien,
- Les robinets extérieurs présents au niveau du garage et au niveau des locaux DDS/DEEE,
- L’équipement de sécurité : rince œil/douche se trouvant à proximité du local DDS.

b. Réseau Eaux Usées

Les eaux usées du site sont générées par les sanitaires du local du gardien.

Le réseau EU de la déchèterie sera séparé du réseau d’assainissement pluvial. Les eaux usées seront évacuées dans le réseau d’assainissement collectif en bordure de site.

c. Réseaux Eaux Pluviales

Le réseau d’eaux pluviales du site prévu récoltera l’ensemble des eaux issues des précipitations et des éventuels arrosages (incendie, lavage...), par l’intermédiaire de regards avaloirs et de caniveaux grilles.

Le réseau dirigera ensuite les eaux pluviales vers un bassin de rétention étanche.

Le bassin de rétention sera précédé d’un pré-traitement par déboureur-déshuileur ou décanteur-dépollueur.



→ **Débourbeur-déshuileur :**

Les eaux issues du site et chargées en hydrocarbures et en huiles doivent obligatoirement être pré-traitées avant tout rejet dans le milieu naturel.

Le pré-traitement sera assuré par débourbeur-déshuileur ou décanteur-dépollueur, placé en amont du bassin de rétention et devra garantir une teneur en hydrocarbures maximale de 5 mg/l.

Leur dimensionnement sera réalisé conformément aux normes NF EN 858-1, NF EN 858-2 et NFP16-442 pour permettre de gérer 20 %² du débit d'une pluie d'occurrence décennale.

→ **Bassin de rétention :**

Les eaux pluviales seront collectées via des réseaux EP dans un bassin. Ce bassin sera étanché avec un complexe de géosynthétiques contenant une géomembrane PEHD de 1,5 mm d'épaisseur, certifiée ASQUAL.

La capacité de rétention a été dimensionnée en tenant compte de la doctrine 37 : « le débit de fuite quantitatif des ouvrages de rétention sera inférieur au débit décennal du bassin versant collecté à l'état naturel. Ce débit peut être calculé : - à partir de la formule rationnelle ».

Le débit décennal est évalué à :

Surface totale = 0,7509 Ha

Longueur hydraulique = 160 m

Pente = 0,1 %

Coefficient de ruissellement = 10 %

Q10 (état naturel) = 8 l/s (Méthode rationnelle et coefficients de Montana de Tours 6 minutes – 2heures / période 1970 – 2014)

² La norme NFP16-442 précise que « Bien qu'il n'existe pas de réglementation nationale fixant la fréquence et la durée des événements pluviaux à retenir, une pratique courante en France conduit à retenir pour le traitement, 20 % du débit décennal, ce qui correspond sensiblement à une période de retour de 2 mois »



Tenant compte des aménagements proposés, le volume de stockage est évalué à :

Surface totale = 0,7509 Ha

Longueur hydraulique = 160 m

Pente = 0,5 %

Coefficient de ruissellement moyen = 65 %

Débit de fuite = 8 l/s

Niveau de protection de la doctrine : 10 ans (zone rurale)

Volume de stockage nécessaire (pour T = 10 ans) : 130 m³.

Le bassin permettra également de retenir les eaux d'extinction d'incendie.

| | Bassin de rétention eaux pluviales |
|--|---|
| Surface de ruissellement interceptée | 5 240 m ² de voirie et local 2 269 m ² d'espaces verts et bassin |
| Coefficients de ruissellement unitaires | 0.90 voirie et bâtiment 0.10 espaces verts |
| Surface active interceptée par le bassin | 4 943 m ² |
| Hauteur de pluie décennale sur 24 h | 53 mm |
| Volume nécessaire pour stocker | |
| Une pluie décennale de 6 min à 2h avec débit de fuite de 8 l/s | 130 m ³ |
| Une pluie décennale de 24 h | 262 m ³ |
| Les eaux d'extinction en cas d'incendie de 1 h | 120 m ³ |
| Capacité de stockage du bassin de rétention | |
| Avec mise en charge des réseaux | 130+120 = 250 m ³ |
| Avec mise en charge des réseaux et avant débordement | 262+120 = 382 m ³ |

Tableau 4 : Dimensionnement du bassin de rétention

Le bassin sera équipé d'un poste de relevage afin d'acheminer l'eau vers le réseau de la ZAC via les ateliers relais.

3.4.4 Alimentation électrique

Le local agent sera raccordé au réseau en attente en bordure du site.

Il permettra d'alimenter :

- Le local gardien
- Les différents locaux de DEEE, DMS, et réemploi de matériaux,
- Le réseau d'éclairage du site,
- La vidéoprotection,
- Les barrières levantes,
- La pompe de relevage des eaux pluviales ;
- Les compacteurs des bennes.
- Les portails (si nécessaire).



3.4.5 Défense incendie

Le système de défense incendie de la nouvelle déchèterie sera assuré par :

- Un poteau incendie qui a été mis en place dans le cadre de l'aménagement du rond-point.

Ce poteau n'a pas encore été testé.

Il se situe à 62 m environ de l'entrée du site.

Pour information, le poteau incendie n°81 situé au droit des ateliers relais permet de délivrer un débit de 120 m³/h sous 1 bar, selon les données transmises par VEOLIA.

Les services du SDIS ont été sollicités dans le cadre de l'élaboration de ce dossier.

Ceux-ci ont précisé prendre en compte les distances entre le poteau d'incendie et le projet par les voies praticables et que la défense serait suffisante dans le cas où un poteau incendie est présent à moins de 70 mètres de l'entrée de la déchèterie, ce qui est bien le cas.

Un aménagement des prescriptions générales est néanmoins sollicité sur ce point.

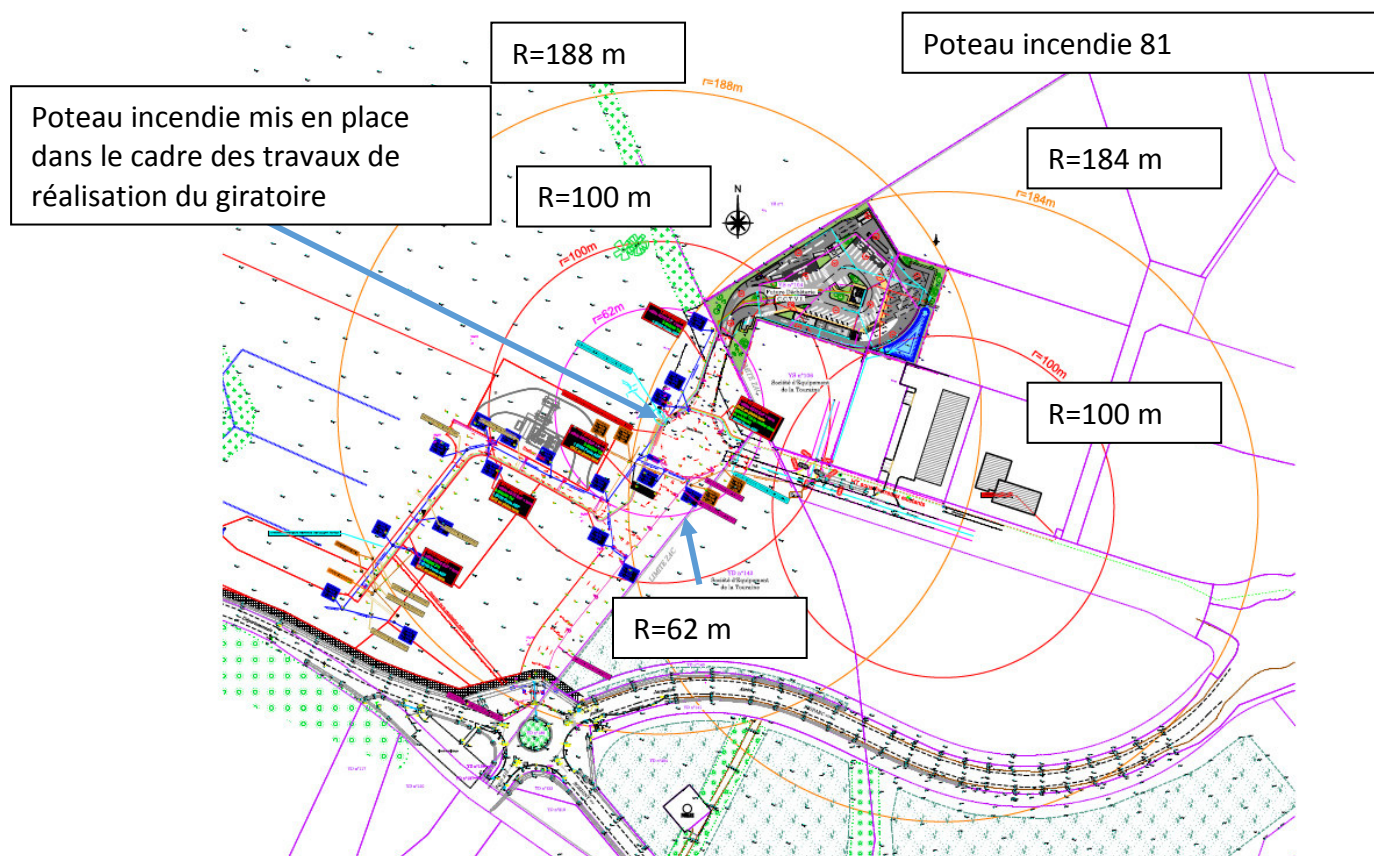

Figure 6 : Moyen de défense contre l'incendie.



- Un volume suffisant de rétention permettant de stocker les eaux d'extinction d'incendie. Ce volume est compris dans celui du bassin de rétention.
- Un système de sécurité incendie situé dans le local agent, comprenant :
 - Des détecteurs de fumées au niveau des parties :
 - Local agent ;
 - DEEE ;
 - DDS ;
 - Des déclencheurs manuels au niveau :
 - Local agent ;
 - DDS.
 - D'avertisseurs sonores en façade du local agent et du local DEEE/DDS.

Ces ouvrages sont localisés sur les plans en Annexe VII : .

3.4.6 Surveillance vidéo de l'exploitation

Conformément à l'avis de l'hydrogéologue agréé, un dispositif de vidéo-surveillance et d'alarme sera mis en place afin de sécuriser l'installation.



4 Plans réglementaires

Les trois plans nécessaires au dépôt de la Demande d'Enregistrement sont présentés ci-dessous.

Plan A :

Carte au 1/25 000^{ème} sur laquelle sont indiqués l'emplacement de l'installation ainsi qu'un rayon d'un kilomètre autour du site.

Seule la commune de Sorigny est inscrite dans le périmètre de 1 km des limites du site.

Cette carte est présentée en Annexe II : .

Plan B :

Plan des abords, à l'échelle de 1/2000^{ème}, des abords de l'installation jusqu'à une distance qui est au moins égale à 100 mètres.

Ce plan est présenté en Annexe III : .

Plan C :

Plan d'ensemble, à l'échelle de 1/200^{ème}, indiquant les dispositions projetées de l'installation ainsi que, jusqu'à 35 mètres au moins de celle-ci, l'affectation des constructions et terrains avoisinants, le tracé des réseaux enterrés existants, les canaux, plans d'eau et cours d'eau.

Ce plan est présenté en Annexe IV :



5 Situation géographique et étude de compatibilité du projet

5.1 Objectif

L'objectif de ce chapitre est d'examiner la compatibilité du projet avec les éventuelles contraintes qui pourraient lui être opposées, contraintes liées à l'urbanisation de la zone d'implantation et contraintes liées à l'environnement et aux milieux naturels à proximité.

Après un rappel de l'implantation géographique du projet de création de la déchèterie, il sera étudié le respect des documents d'urbanismes puis l'impact du projet sur l'environnement.

5.2 Implantation : description de l'environnement alentour

5.2.1 Rappels

La déchèterie est localisée sur le territoire de la commune de Sorigny (département de l'Indre et Loire – 37). La localisation du site est présentée dans le chapitre 3.1 et sur la carte de situation fournie en Annexe II : .

Le site est situé au Nord-Ouest de la commune de Sorigny.

La nouvelle déchèterie se situera Avenue Régis Ramage sur la commune de Sorigny non loin de la rue Maryse Bastie et de la D8A4.

5.2.2 Identification de l'environnement

Le site est entouré de terres agricoles et la topographie est relativement plane avec une altitude avoisinant les **96,7 m NGF**.



Figure 7 : Photographies du site



5.3 Etude de compatibilité du projet avec les documents d'urbanisme

La commune de Sorigny dispose d'un Plan Local d'Urbanisme (PLU).

D'après le PLU de la commune de Sorigny, le site est situé en zone UC z2, zone réservée à l'accueil d'activités économiques, en priorité à vocation industrielle et logistique.

Il est important de noter que les installations classées pour la protection de l'environnement sont admises en zone UC z2.

Les principales prescriptions du PLU sont rappelées ci-dessous :

- Accès, voiries et conditions de desserte des terrains :
 - Les voiries existantes doivent respecter une continuité. Les modifications sont acceptées si respect des dessertes existantes.
 - Les voiries nouvelles : **les voiries ouvertes à la circulation automobile seront d'au moins 3,5 m de large pour les voies à sens unique et de 5,5 m de large pour les voies à double sens. Les voies pour desserte des secteurs d'activité auront une emprise minimale de 10 m.**

Une voirie d'accès spécifique à la déchèterie sera créée à partir donnant sur un giratoire. Cet aménagement ne modifiera pas les dessertes existantes.

- Alimentation en eau
 - Eau potable : raccordement au réseau public obligatoire
 - Eau à usage industriel : nécessite un justificatif sur les volumes de consommation et leur mode d'alimentation (environnement non impacté)

Le réseau d'alimentation en eau potable alimentera le local gardien, les robinets extérieurs présents au niveau du garage et au niveau des locaux DDS/DEEE ainsi que les équipements de sécurité (rince œil/douche).

- Assainissement
 - Les eaux usées domestiques et eaux résiduelles industrielles doivent être raccordée au réseau public.
 - Le rejet des eaux résiduelles industrielle se fait selon la réglementation en vigueur.
 - Les eaux pluviales doivent être rejetées au réseau public, les eaux de ruissellement contaminées doivent être traitées.

Les eaux usées du site seront évacuées dans le réseau d'assainissement collectif en bordure de site. Les eaux pluviales seront collectées et tamponnées dans un bassin de rétention après pré-traitement avant rejet dans le réseau d'eaux pluviales.



- Electricité et télécommunications
 - Câbles enterrés
 - Antenne sur façades sur rue interdites
 - Coffrets de distribution et transformateurs intégrés harmonieusement dans les façades, entrées ou clôtures.

- Constructions:
 - Implantation par rapport aux voies et emprises publiques : Les constructions doivent être implantées avec un recul minimal de 8 m par rapport à l'alignement.
 - Implantation des constructions par rapport aux limites séparatives doit se faire avec un retrait minimum de 5 m.
 - Si les bâtiments ne sont pas jointifs et sur une même propriété, ils doivent être implantés à une distance de 5 m minimum en tout point au moins les uns des autres.
 - La hauteur maximale des constructions ne doit pas dépasser 15 m
 - Les clôtures sont non obligatoires ici mais s'il y en a, elles doivent toutes présenter les mêmes caractéristiques : Panneaux semi-rigides en treillis soudés, coloris RAL 6029 (vert), Hauteur hors tout de 2 m et barreaudage métallique.
 - L'emprise au sol est limitée à 60% de la parcelle support du projet (constructions dépassant de 60cm le sol naturel)
 - Coefficient d'occupation au sol fixé à 1

L'implantation et les dimensions des constructions de la future déchèterie respectent les prescriptions rappelées ci-dessus.

- Aspects extérieurs :
 - Intégration dans la topographie du terrain
 - Volumétrie simple et ensemble des façades soignées.
 - Les toitures doivent avoir **une pente supérieure à 30°** ou bien doivent être construit sous la forme de toiture-terrasse.

- Façades – palette couleurs:
 - Matériaux et coloris en respect avec la volumétrie du bâtiment et l'harmonie générale du projet
 - Matériaux véhiculant une image industrielle type béton, banché, poli, grésé, lasuré...
 - L'emploi à nu de matériaux destinés à être enduits est interdit
 - Eléments peints en une seule teinte pour 80% de la surface, le coloris des 20% peuvent varier mais le rendu doit être harmonieux

Les bâtiments auront un aspect simple et harmonieux.



- Stationnement :
 - Aires de stationnement et de manœuvre en dehors du domaine public réservé à la circulation générale,
 - Nombre de places : **2 places pour le local gardien et 1 place pour 200 m² de SHON de locaux de stockage,**
 - Prévoir aires de livraison, de manœuvre et de stationnement pour véhicules utilitaires,
 - Assurer, à l'intérieur de la parcelle, l'accueil hors des heures normales d'ouvertures des poids lourds,
 - Aire de passage à l'intérieur de la parcelle selon besoins (au moins 2 emplacements).

Les places de stationnement permettront aux usagers de déposer leurs déchets en toute sécurité. Ces dernières seront à un nombre supérieur aux prescriptions. Les girations des véhicules ont été vérifiées afin de s'assurer que les usagers et les véhicules d'exploitation puissent manœuvrés sans difficulté et en toute sécurité.

Dans son ensemble, le projet d'implantation de la déchèterie est compatible avec le PLU.



5.4 Etude de compatibilité du projet avec les dispositions afférentes aux milieux naturels

5.4.1 Identification des espaces protégés

Les protections réglementaires sont prises à différents niveaux selon les hauteurs des enjeux que constitue leur mise en œuvre.

Elles consistent à interdire, restreindre ou limiter les usages dans les zones considérées en vue de protéger soit les habitats, soit les espèces, soit les deux.

a. Les réserves naturelles nationales et régionales

Les réserves naturelles nationales (R.N.N.) et régionales (R.N.R.) ont pour vocation la préservation stricte de milieux naturels fragiles, rares ou menacés de haute valeur écologique et scientifique.

La consultation des données disponibles auprès de la Direction Régionale de l'Environnement, de l'Aménagement et du Logement (DREAL) Centre Val de Loire montre que la commune de Sorigny n'abrite aucune R.N.N ou R.N.R.

L'établissement projeté ne sera pas inscrit dans une réserve naturelle ou dans un périmètre de protection associé.

b. Les arrêtés de protection des biotopes

L'arrêté de protection de biotope est défini par une procédure qui vise à la conservation de l'habitat (entendu au sens écologique) d'espèces protégées. Les objectifs sont la préservation de biotope nécessaire à la survie d'espèces protégées et l'interdiction des actions pouvant porter atteinte à l'équilibre biologique des milieux.

La consultation des données disponibles auprès de la DREAL Centre Val de Loire montre que la commune de Sorigny ne fait l'objet d'aucun arrêté de protection de biotope.

L'établissement projeté ne sera pas inscrit dans une zone visée par un arrêté de protection de biotope.



5.4.2 Identification des espaces très sensibles

a. Les Z.N.I.E.F.F de type 1

Les Zones Naturelles d'Intérêt Ecologique Floristique et Faunistique de type 1 sont des secteurs de superficie en général limitée, caractérisés par la présence d'espèces, d'associations d'espèces ou de milieux rares, remarquables, ou caractéristiques du patrimoine naturel national ou régional.

La consultation des données disponibles auprès de la DREAL Centre Val de Loire montre que la commune de Sorigny n'abrite aucune Z.N.I.E.F.F. de type 1.

La Z.N.I.E.F.F de type 1 la plus proche du site est à environ 18 km au Nord Ouest.

b. Les Z.N.I.E.F.F de type 2

Les Zones Naturelles d'Intérêt Ecologique Floristique et Faunistique de type 2 sont des grands ensembles naturels riches et peu modifiés ou qui offrent des potentialités biologiques importantes.

La consultation des données disponibles auprès de la DREAL Centre Val de Loire montre que la commune de Sorigny n'abrite aucune Z.N.I.E.F.F. de type 2.

La Z.N.I.E.F.F de type 2 la plus proche du site est à environ 7.7 km à l'Est.



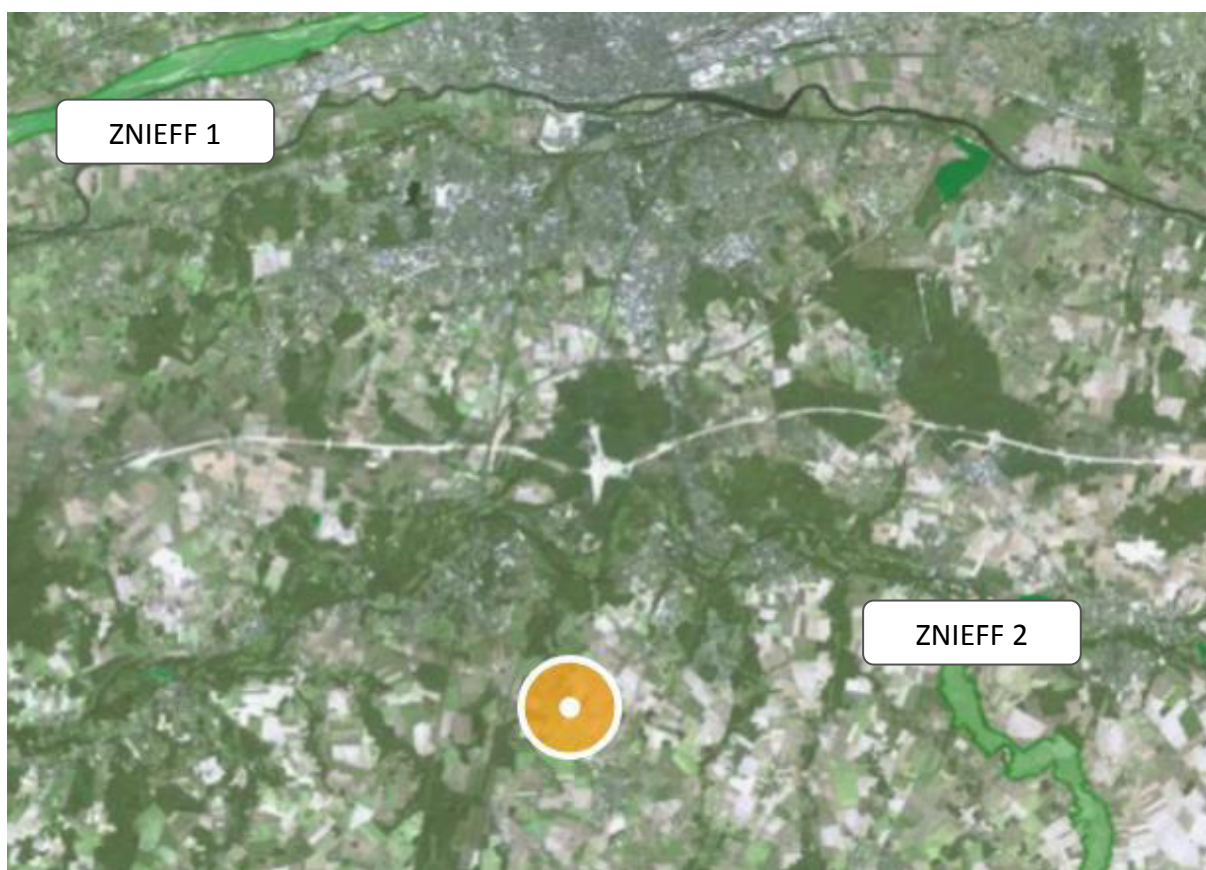

Figure 8 : Identification des Z.N.I.E.F.F à proximité de l'établissement projeté

L'établissement projeté ne sera pas inscrit dans le périmètre d'une Z.N.I.E.F.F.

c. Les Z.I.C.O

Elles représentent une Zone Importante pour la Conservation des Oiseaux (zone d'inventaire des biotopes et habitats des espèces les plus menacées d'oiseaux sauvages, établi à partir de critères scientifiques).

A partir de l'inventaire des Z.I.C.O. sont désignées les zones de protection spéciale Z.P.S.

La consultation des données disponibles auprès de la DREAL Centre Val de Loire montre que la commune de Sorigny n'abrite pas de Z.I.C.O.

L'établissement projeté ne sera pas inscrit dans le périmètre d'une Z.I.C.O.

d. Les Parcs Naturels Régionaux

Un Parc Naturel Régional (P.N.R.) s'applique à tout territoire à l'équilibre fragile et au patrimoine naturel et culturel riche et menacé faisant l'objet d'un projet de développement fondé sur la préservation et la valorisation du patrimoine.



La consultation des données disponibles auprès de la DREAL Centre Val de Loire montre que la commune de Sorigny n'abrite pas de Parc Naturel Régional.

L'établissement projeté ne sera pas inscrit dans le périmètre d'un Parc Naturel Régional.

5.4.3 Identification des engagements internationaux

a. Le réseau NATURA 2000

Le réseau des sites NATURA 2000 s'appuie sur deux directives européennes : la « Directive Oiseaux » n° 2009/147/CE qui motive la désignation des Zones de Protection Spéciale (Z.P.S.) et la « Directive Habitats, Faune, Flore » n° 92/43/CEE qui, elle, motive la désignation des Sites d'Importance Communautaire (S.I.C.), devenant par arrêté des Zones Spéciales de Conservation (Z.S.C.).

La consultation des données disponibles auprès de la DREAL Centre Val de Loire montre que la commune de Sorigny n'est pas située ou à proximité d'une zone NATURA 2000.

L'établissement projeté ne sera pas inscrit dans le périmètre et à proximité immédiate d'un site NATURA 2000.

b. RAMSAR

Cette désignation traduit une Zone Humide d'Importance Internationale découlant de la Convention RAMSAR. Les zones humides concernées doivent avoir une importance internationale au point de vue écologique, botanique, zoologique, limnologique ou hydrologique.

La consultation des données disponibles auprès de la DREAL Centre Val de Loire montre que la commune de Sorigny n'héberge pas de zone RAMSAR.

L'établissement projeté ne sera pas inscrit dans une zone RAMSAR.

5.4.4 Identification des trames vertes et bleues

La mise en œuvre de la trame verte et bleue résulte des travaux du Grenelle de l'Environnement. Il s'agit d'une mesure destinée à stopper la perte de biodiversité en reconstituant un réseau écologique fonctionnel.

Le réseau doit permettre aux espèces d'accomplir leurs cycles biologiques complets (reproduction, alimentation, migration, hivernage) et de se déplacer pour s'adapter aux



modifications de leur environnement. Il contribue également au maintien d'échanges génétiques entre populations.

La commune de Sorigny semble principalement marquée par des corridors écologiques potentiels à préserver, sous-trame des milieux boisés.

L'établissement projeté n'impactera pas les composantes de la trame verte et bleue identifiées sur la commune de Sorigny.

5.4.5 Identification des paysages

La loi du 2 mai 1930 intégrée depuis dans les articles L.341-1 et L341-22 du Code de l'Environnement permet de préserver des espaces du territoire français qui présentent un intérêt général du point de vue scientifique, pittoresque et artistique, historique ou légendaire. Ces espaces sont définis en fonction de leur niveau de servitude soit en tant que site classé soit en tant que site inscrit.

a. Sites classés

Un site classé est un site dont la valeur patrimoniale justifie une politique rigoureuse de préservation. Toute modification de leur aspect nécessite une autorisation des instances compétentes.

La consultation des données disponibles auprès de la DREAL. Centre Val de Loire montre que la commune de Sorigny n'abrite aucun site classé.

L'établissement projeté ne sera inscrit dans aucun périmètre de protection de sites classés.

b. Sites inscrits

Un site inscrit est un site dont le maintien de la qualité appelle une certaine surveillance. Les travaux y sont soumis à l'examen de l'Architecte des Bâtiments de France qui dispose d'un avis simple sauf pour les permis de démolir où l'avis est conforme.

La consultation des données disponibles auprès de la DREAL Centre Val de Loire montre que la commune de Sorigny n'abrite aucun site inscrit.

L'établissement projeté ne sera inscrit dans aucun périmètre de protection de sites inscrits.

c. Patrimoine mondial de l'UNESCO

Au 1^{er} janvier 2014, la Liste du patrimoine mondial comporte 981 biens constituant le patrimoine culturel et naturel que le Comité du patrimoine mondial considère comme ayant une valeur universelle exceptionnelle.



La consultation des données disponibles auprès de l'UNESCO montre que la commune de Sorigny n'abrite aucun bien inscrit au patrimoine mondial de l'UNESCO.

L'établissement projeté ne sera inscrit dans aucun périmètre de protection d'un bien inscrit au patrimoine mondial de l'UNESCO.

d. Sites archéologiques

Dans le cadre de la loi n°2001-44 du 17 janvier 2003, relative à l'archéologie préventive, et de son décret d'application n° 2004-490 du 3 juin 2004, il a été vérifié que le projet ne s'inscrivait pas sur une zone d'archéologie préventive.

D'après le site geoportail.gouv.fr, recensant notamment les informations de l'INRAP, aucun site d'archéologie préventive n'est présent sur la commune de Sorigny.

L'établissement projeté ne sera inscrit dans aucun périmètre d'archéologie préventive.

5.4.6 Dispositions singulières et compatibilité du projet

Le projet de création d'une déchèterie sur le territoire de la commune de Sorigny ne s'inscrit dans aucun espace protégé, ni aucun espace très sensible, ni zone d'engagements internationaux, ni trame verte ou bleue ou ni paysage singulier.

Le projet porté par la Communauté de communes Touraine Vallée de l'Indre est compatible avec les dispositions afférentes à la préservation du milieu naturel.

³ Abrogé par l'Ordonnance n° 2004-178 du 20 février 2004 relative à la partie législative du Code du patrimoine



5.5 Etude de compatibilité du projet avec les plans, schémas et programmes d'aménagement et de gestion

5.5.1 Schéma Directeur d'Aménagement et de Gestion des Eaux

Institué par la loi sur l'eau de 1992, le SDAGE est un instrument de planification qui fixe pour chaque bassin hydrographique les orientations fondamentales d'une gestion équilibrée de la ressource en eau dans l'intérêt général et dans le respect des principes de la directive cadre sur l'eau et de la loi sur l'eau, des objectifs environnementaux pour chaque masse d'eau (plans d'eau, tronçons de cours d'eau, estuaires, eaux côtières, eaux souterraines).

L'interrogation de la base de données Gest'eau (<http://www.gesteau.eaufrance.fr>) indique que la commune de Sorigny est concernée par le Schéma Directeur d'Aménagement et de Gestion des Eaux Loire-Bretagne.

Le S.D.A.G.E. Loire-Bretagne 2016-2021 est entré en vigueur le 4 novembre 2015 pour une durée de six ans.

Les orientations fondamentales du S.D.A.G.E. du bassin de la Loire et des cours d'eau côtiers Bretons pour une gestion équilibrée de la ressource en eau répondent aux principaux enjeux identifiés à l'issue de l'état des lieux sur le bassin.

Le S.D.A.G.E. décline ces objectifs en 14 items relatifs à la gestion de différents milieux spécifiques (eaux souterraines, cours d'eau, rivières, ...) :

- Repenser les aménagements de cours d'eau,
- Réduire la pollution par les nitrates,
- Réduire la pollution organique et bactériologique,
- Maîtriser et réduire les pollutions par les pesticides,
- Maîtriser et réduire les pollutions dues aux substances dangereuses,
- Protéger la santé en protégeant la ressource en eau,
- Maîtriser les prélèvements d'eau,
- Préserver les zones humides,
- Préserver la biodiversité aquatique,
- Préserver le littoral,
- Préserver les têtes de bassin versant,
- Faciliter la gouvernance locale et renforcer la cohérence des territoires et des politiques publiques,
- Mettre en place des outils réglementaires et financiers,
- Informer, sensibiliser, favoriser les échanges.

Le projet de création de la déchèterie sur le territoire de la commune de Sorigny est concerné par certains des objectifs du S.D.A.G.E., parmi lesquels :



- Disposition 3C : Développer la métrologie des réseaux d'assainissement ;
- Disposition 3D-1 : Réduire la pollution des rejets d'eaux usées par temps de pluie ;
- Disposition 3D-2 : Réduire les rejets d'eaux pluviales (réseaux séparatifs collectant uniquement des eaux pluviales) ;
- Disposition 3D-3 : La cohérence entre le plan de zonage de l'assainissement collectif/non collectif et les prévisions d'urbanisme est vérifiée lors de l'élaboration et de chaque révision du plan local d'urbanisme (PLU).

Les dispositions prévues par le SDAGE pour prévenir le ruissellement et la pollution des eaux pluviales dans le cadre d'aménagement sont :

- Limiter l'imperméabilité des sols ;
- Privilégier l'infiltration lorsqu'elle est possible ;
- Favoriser le piégeage des eaux pluviales à la parcelle ;
- Faire appel aux techniques alternatives au « tout tuyau » ;
- Mettre en place les ouvrages de dépollution si nécessaire ;
- Réutiliser les eaux de ruissellement pour certaines activités domestiques ou industrielles.

En termes de réduction des rejets d'eaux de ruissellement dans les réseaux d'eau pluviale, le SDAGE précise que le rejet des eaux de ruissellement résiduelles dans les réseaux séparatifs puis dans le milieu naturel sera opéré dans le respect des débits acceptables par ces derniers et de manière à ne pas aggraver les écoulements naturels avant aménagement.

Dans cet objectif, les SCoT, ou en l'absence de SCoT, les PLU et cartes communales comportent des prescriptions permettant de limiter cette problématique.

A ce titre, le SDAGE recommande que les SCOT mentionnent des dispositions exigeant des PLU qu'ils comportent des mesures relatives à l'imperméabilisation et aux rejets à un débit de fuite limitée appliquées aux constructions nouvelles et aux seules extensions des constructions existantes.

A défaut d'une étude spécifique précisant la valeur de ce débit de fuite, le SDAGE précise que le débit de fuite maximal sera de 3 l/s/ha pour une pluie décennale.

L'activité projetée est une activité de gestion de déchets : réception, entreposage, stockage, et expédition de déchets amenés par les usagers pour y être recyclés.

L'activité ne génèrera pas d'eaux industrielles.

Le réseau d'Eaux Usées de la déchèterie sera séparé du réseau d'assainissement pluvial. Elles seront évacuées dans le réseau d'assainissement collectif en bordure de site.

L'ensemble des eaux pluviales du site seront collectées : il s'agit des eaux de voirie et des eaux de toiture. Elles seront traitées par passage dans un débourbeur - déshuileur avant rejet dans un bassin de régulations dimensionné pour une pluie décennale. Un bassin sera présent sur le



site et précédé d'un pré-traitement par déboureur-déshuileur ou décanteur-dépollueur. Les eaux du bassin EP2 seront relevés avec un rejet dans le réseau eaux pluviales de la ZAC présent en bordure de site avec un débit de fuite limité à 8 l/s conformément à la doctrine du 37 pour une pluie décennale de 6 min à 2h.

L'ensemble de ces dispositions cadre avec les objectifs du S.D.A.G.E. car les mesures instaurées sur le site interdisent la pollution du milieu naturel par le rejet des effluents liquides de l'établissement.

Le projet porté par la Communauté de communes Touraine Vallée de l'Indre est compatible avec les dispositions du S.D.A.G.E. Loire-Bretagne.

5.5.2 Schéma d'Aménagement et de Gestion des Eaux

Le schéma d'aménagement et de gestion des eaux (S.A.G.E.) est l'application du S.D.A.G.E. à un niveau local.

L'initiative du S.A.G.E. revient aux responsables de terrains, élus, associations, acteurs économiques, aménageurs, usagers de l'eau qui ont un projet commun pour l'eau.

Le S.A.G.E. est un outil de planification locale dont les prescriptions doivent pouvoir s'appliquer à un horizon de 10 ans. Il se traduit par un arrêté préfectoral qui identifie les mesures de protection des milieux aquatiques, fixe des objectifs de qualité à atteindre, définit des règles de partage de la ressource en eau, détermine les actions à engager pour lutter contre les crues... à l'échelle d'un territoire hydrographique pertinent (2 000 à 3 000 km²).

L'interrogation de la base de données Gest'eau (<http://www.gesteau.eaufrance.fr>) indique que **la Commune de Sorigny n'est concernée par aucun Schéma d'Aménagement et de Gestion des Eaux.**

5.5.3 Périmètre de protection de captage d'eau potable

Selon les données disponibles sur le site de l'Agence Régionale de la Santé (ARS) de la région Centre Val de Loire, la commune de Sorigny est concernée par quatre captages d'Alimentation en Eau Potable (AEP) en service.

La zone d'étude est située dans le secteur de l'Esturgeonnerie.



La carte présentée ci-dessous démontre que la future déchèterie est située dans un rayon de protection rapproché :

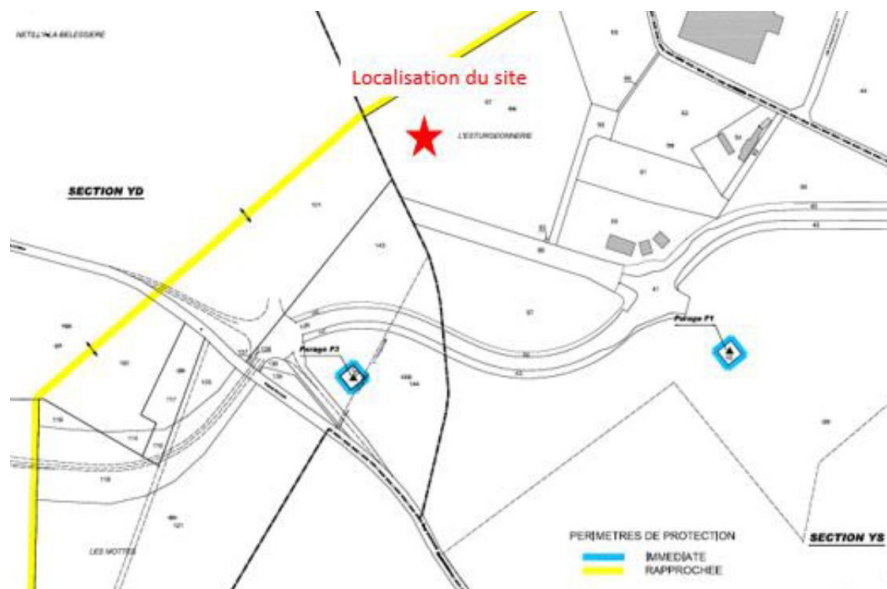
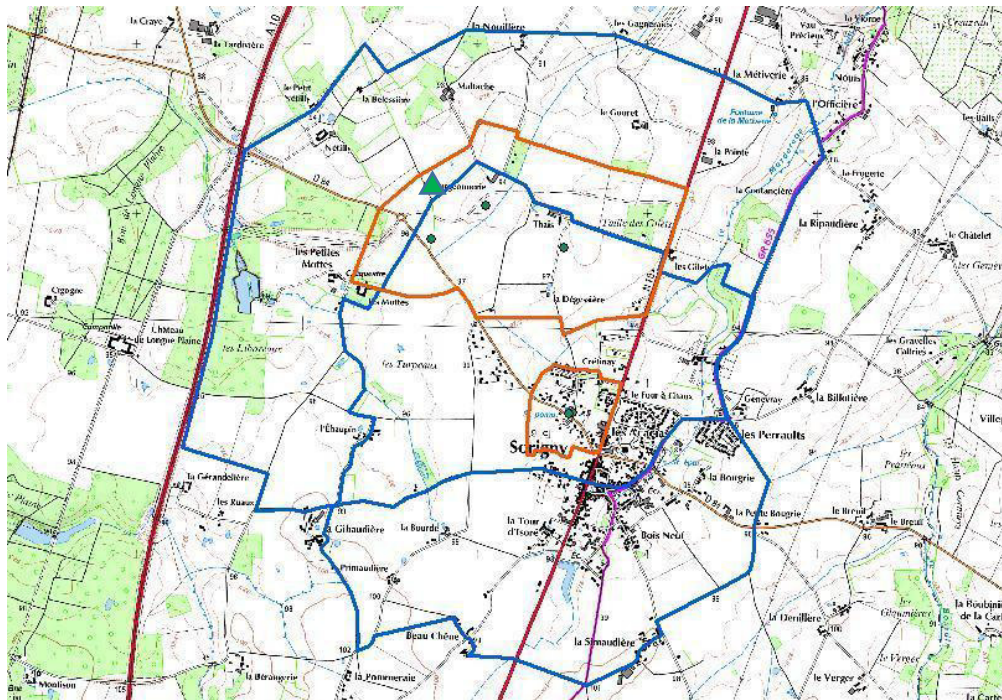

D'après l'arrêté préfectoral en date du 18 mars 2013 concernant les forages d'eau potable, les activités interdites dans le périmètre de protection rapprochée sont les suivantes :

- La création de puits ou de forages captant la nappe du séno-turonien autre que pour l'alimentation en eau potable ;
- L'ouverture et l'exploitation de carrières ;



- L'ouverture d'excavations entres que celles nécessaires à la réalisation de travaux temporaires liés à la construction et au passage de canalisations et de réseaux divers (télécom, électricité...);
- L'installation de dépôts d'ordures ménagères, d'immondices de détritux, de produits radioactifs et de tous produits ou matières susceptibles d'altérer la qualité des eaux ;
- L'implantation de canalisations d'hydrocarbures liquides ou de tous produits liquides ou gazeux susceptibles de porter atteinte à la qualité des eaux, hors desserte locale.

Une déchèterie est un lieu de stockage/collecte des déchets et non pas un dépôt de déchets d'ordures ménagères, d'immondices de détritux, de produits radioactifs et de tous produits ou matières susceptibles d'altérer la qualité des eaux.

La déchèterie fait partie des activités réglementés au titre :

- des « activités artisanales, industrielles ou commerciales, même temporaires susceptibles de générer des pollutions non domestiques » :

Les limites du périmètres de protection rapprochée s'inscrivant dans l'emprise du parc d'activité, un plan de prévention et de secours devra être mis en place au niveau du parc d'activité, entre les entreprises, l'exploitant, la commune et les services de l'état, dans un délai de 1 an après la mise en place des périmètres. Ce plan devra avoir pour objectifs de sensibiliser les entreprises au risque de contamination de la ressource en eau et mettre en place les moyens préventifs qui permettront, en cas d'incident ou d'accident entraînant une pollution accidentelle, d'éviter la contamination des captages et du réseau. En cas d'incident ou d'accident ayant entraîné une pollution des sols et/ou des eaux, un hydrogéologue agréé devra être consulté pour la poursuite de l'exploitation du captage. Ces consignes devront être impérativement mentionnées à la gendarmerie dont dépend ce secteur.

- des « installations de stockage d'hydrocarbures liquides ou gazeux et autres produits chimiques » :

Tout stockage d'hydrocarbures liquides ou d'eaux usées ou de tous produits chimiques, autres que le stockage de fumier, d'engrais organiques ou chimiques ou de tous produits ou substances destinées à la fertilisation des sols ou à la lutte contre les ennemis des cultures et les stockages de matières fermentescibles destinées à l'alimentation du bétail, devra être aérien avec cuvette de rétention étanche, d'une capacité équivalente au volume stocké. En cas de stockages multiples, le volume de rétention devra être au moins égal au volume de stockage le plus important et au moins égal à 50 % du volume de la totalité des stockages.

Les installations existantes devront être contrôlées et impérativement mises en conformité dans un délai de 1 an après la mise en service des captages.

L'ensemble du projet est conforme aux préconisations des arrêtés ministériels portant sur les ICPE relevant du régime 2710-1 et -2, en particulier celles visant à protéger les eaux superficielles et souterraines.

Une rétention est prévue au niveau du local DDS où les DDS seront stockés.

Elle est dimensionnée pour 100% du volume des 20 géoboxs (environ 0,80 m³/géoboxs, soit 16 m³), des 5 fûts de 200 L (1 m³) et des caisses croco (1 m³) : 18 m³ au total (pour 0,30 x 69 m² = 20,7 m³). Ce calcul ne prend pas en compte la rétention déjà offerte par les géoboxs ni le degré de remplissage des déchets apportés par les usagers.



Par ailleurs, les eaux pluviales transitent par un débourbeur- déshuileur puis via un bassin de rétention étanche muni d'une vanne permettant d'isoler les eaux en cas d'impact.

De plus, la CCTVI s'engage à :

- pourvoir l'installation d'absorbants permettant de retenir les liquides accidentellement répandus ;
- établir, dans le cadre de l'exploitation, une procédure d'intervention en cas d'incendie ou de déversement accidentel ;
- mettre en place un dispositif de vidéo-protection ;
- la mise en place d'une couverture légère pour limiter la pluie sur les déchets collectés ;
- combler le piézomètre dans les règles de l'art.

Le projet porté par la Communauté de communes Touraine Vallée de l'Indre ne rentre pas dans la liste des activités interdites par le périmètre de protection rapproché de captage d'eau potable.

5.5.4 Plan de prévention des risques

Un Plan de Prévention des Risques (P.P.R.), est un document d'urbanisme de droit français. Le P.P.R. est un document réalisé par l'État qui régit l'utilisation des sols à l'échelle communale, en fonction des risques auxquels ils sont soumis.

Les risques pris en compte sont anthropiques et/ou naturels (Inondations, mouvements de terrains, incendies de forêt, avalanches, tempêtes, submersions marines, gonflements ou retraits des sols argileux, séismes, éruptions volcaniques).

Le P.P.R. appartient aux mesures de sécurité mises en place face aux risques majeurs. Il prévoit l'information préventive des citoyens, la protection par les collectivités et l'État des lieux habités, les plans de secours et d'évacuation. Il régit l'occupation des sols, tient compte des risques naturels dans l'aménagement, la construction et la gestion des territoires.

La commune de Sorigny n'est soumise à aucun plan de prévention des risques.

Le projet porté par la Communauté de communes Touraine Vallée de l'Indre ne sera pas contraint par les prescriptions d'un PPR.

5.6 Compatibilité du site avec les Plans Départementaux et Régionaux d'élimination des Déchets

5.6.1 Planification de la gestion des déchets

Depuis la loi du 7 août 2015 portant nouvelle organisation territoriale de la République, la planification de la gestion des déchets sur les territoires a été modifiée avec la parution du décret n°2016-811 du 17 juin 2016 relatif au plan régional de prévention et de gestion des déchets.



Ces textes précisent que chaque région doit être couverte par un plan régional de prévention et de gestion des déchets qui concerne l'ensemble des déchets qu'ils soient dangereux, non dangereux non inertes ou non dangereux inertes à partir du moment où il s'agit :

- Des déchets produits dans la région par les ménages, les activités économiques, les collectivités et les administrations,
- Des déchets gérés dans la région : collectés ou traités dans une installation de collecte ou de traitement de déchets, utilisés dans une installation de production en substitution de matière première, dans une installation de production d'énergie, dans une carrière ou dans la construction d'ouvrages de travaux publics en substitution de matière première,
- Des déchets importés pour être gérés dans la région ou exportés pour être gérés hors de la région.

La Région Centre Val de Loire est en cours d'élaboration de ce nouveau plan.

Dans l'attente de l'adoption du PRPGD, envisagée mi-2019, les plans départementaux de prévention et de gestion des déchets non dangereux et le plan régional d'élimination des déchets dangereux restent les documents de référence.

Actuellement, les plans en vigueur sur le territoire de la Communauté de communes Touraine Vallée de l'Indre sont :

- Le Plan de Prévention et de Gestion des Déchets Non Dangereux (PPGDND) d'Indre-et-Loire ;
- Le Plan Régional d'Élimination des Déchets Dangereux (PREDD) de la Région Centre.

5.6.2 Plan de Prévention et de Gestion des Déchets Non Dangereux d'Indre et Loire

Le Plan de Prévention et de Gestion des Déchets Non Dangereux (PPGDND) d'Indre et Loire a été approuvé par arrêté préfectoral en date du 13 décembre 2013.

Les déchets pris en compte dans ce plan sont l'ensemble des déchets non dangereux produits sur le territoire du plan. Ils comprennent :

- Les déchets ménagers et assimilés collectés par le service public d'élimination des déchets ;
- Les déchets de la responsabilité des collectivités (sous-produits d'assainissement, déchets de foires et marchés, nettoyage de voirie) ;
- Les déchets non dangereux des activités économiques collectés en dehors du service public qui relèvent de la responsabilité des producteurs.

Les priorités et orientations voulues par le PDEDMA se déclinent en 2 axes majeurs s'appuyant sur l'état des lieux, la réglementation en vigueur ainsi que sur les orientations nationales et



européennes, notamment les lois du Grenelle de l'Environnement et la directive cadre européenne sur les déchets. Ces 2 priorités sont :

- La réduction à la source et la prévention des déchets,
- L'amélioration des performances des collectes séparatives et de la valorisation des déchets.

Ces orientations découlent des propositions faites en concertation par les ateliers techniques dans lesquels des grandes orientations de plan ont été fixées. Il s'agit d'objectifs :

- D'amélioration de la collecte ;
- D'amélioration de la valorisation des déchets ;
- D'optimisation de transport et de transfert des déchets ;
- De mise en place d'un schéma multi-filière pour le traitement des déchets résiduels non dangereux ;
- De développement de la production de sous-produits valorisables.

Pour les déchets collectés en déchèteries, la Commission du Plan a souhaité fixer des objectifs sur les principaux flux récupérés en déchèteries, et notamment sur la benne « tout-venants », les DEEE, le bois et la ferraille. En effet, plusieurs actions conjuguées, ayant pour conséquence la diminution des tonnages de déchets à gérer, ont été formalisées sous la forme d'objectifs :

- la mise en place d'actions de détournement pour du réemploi aura une conséquence directe sur la benne « tout-venants »
- la mise en place des REP « meubles » et « DEEE » (avec augmentation de la part rapportée chez les distributeurs)
- l'augmentation du prix de reprise des ferrailles qui diminuera d'autant les apports en déchèteries.

D'autres flux, tels que les déchets inertes d'une part et les déchets verts d'autre part, ont été discutés mais n'ont pas fait l'objet d'objectifs de prévention par manque de visibilité sur l'évolution possible des pratiques et les disparités entre les territoires concernant ces déchets.

Le projet est compatible avec le Plan de Prévention et de Gestion des Déchets Non Dangereux d'Indre et Loire ; en effet, il prévoit :

- la mise en place d'une local dédiée au produit de ré-emploi ;
- la mise à disposition d'une bennes REP « éco-mobilier »
- l'augmentation des consignes de tri avec, en particulier, la séparation entre inertes valorisables et non valorisables.

5.6.3 Plan Régional d'Élimination des Déchets Dangereux (PREDD)

Le Plan Régional d'Élimination des Déchets Dangereux (PREDD) de la région Centre a été approuvé le 4 décembre 2009.



Il a pour objectif de gérer et planifier la gestion des déchets dangereux, à l'échelle de l'ancienne région Centre.

Les enjeux de ce Plan sont les suivants :

- Améliorer la gestion des déchets dangereux diffus, produits par les ménages, les artisans, les professions libérales, représentant un faible tonnage mais une dangerosité avérée pour l'environnement dans le cas d'une gestion non conforme.
- Réduire le tonnage global de déchets dangereux produits,
- Favoriser le traitement des déchets dangereux de la région dans des installations régionales, voire réduire autant que possible le transport vers des régions voisines,
- Mener des actions de communication afin de sensibiliser les différents producteurs et éliminateurs de déchets dangereux.

Six orientations, déclinées en recommandations à mettre en œuvre, par cible et par typologie de déchets, ont ainsi été données à ce Plan :

- Agir pour une meilleure prévention de la production des déchets et la réduction à la source,
- Agir pour une meilleure collecte et un tri efficace des déchets diffus,
- Prendre en compte le principe de proximité,
- Privilégier le transport alternatif,
- Optimiser le réseau d'installations en région,
- Communiquer, sensibiliser et éduquer.

La déchèterie de Sorigny est concernée par les objectifs du PREDD de l'ancienne région, maintenant Centre Val de Loire, compte-tenu que certains déchets réceptionnés sont considérés comme des déchets dangereux.

Le projet est compatible avec le Plan Régional d'Élimination des Déchets Dangereux de la région Centre.

5.7 Schémas départementaux des carrières

Les schémas des carrières définissent les conditions générales d'implantation des carrières dans les départements.

Ils doivent prendre en compte l'intérêt économique national, les ressources et les besoins en matériaux, la protection des paysages, des sites et des milieux naturels sensibles, la nécessité d'une gestion équilibrée de l'espace, tout en favorisant une utilisation économe des matières. Les autorisations d'exploitation de carrières doivent être compatibles avec ces schémas.

Le Schéma des carrières du département d'Indre et Loire a été approuvé le 28 avril 2002.

L'établissement projeté n'est pas concerné par le schéma des carrières du département d'Indre et Loire.



5.8 Schéma directeur départemental des structures agricoles

Le schéma directeur départemental des structures agricoles, tel qu'il est défini dans le code rural, détermine les priorités de la politique d'aménagement des structures d'exploitation agricoles dans chaque département.

Le contrôle des structures s'applique à la mise en valeur des terres agricoles ou des ateliers de production hors sol au sein d'une exploitation agricole avec comme objectifs prioritaires de favoriser l'installation d'agriculteurs, d'empêcher le démembrement d'exploitations agricoles viables et de favoriser l'agrandissement des exploitations agricoles dans des conditions définies dans le schéma départemental.

Le département d'Indre et Loire ne dispose pas d'un schéma départemental des structures agricoles.

5.9 Condition de remise en état du site après exploitation

Dans le cadre de la cessation d'activités (mise à l'arrêt de l'installation), la Communauté de communes Touraine Vallée de l'Indre respectera les procédures et mesures précisées à l'article R.512- 46-25 du Code de l'Environnement, notamment l'exploitant veillera à la mise en sécurité du site avec :

- L'évacuation ou l'élimination des produits dangereux ainsi que des déchets présents sur le site ;
- L'évacuation des produits non utilisés vers des fournisseurs, des clients ou des filières d'élimination adaptées ;
- La suppression des risques d'incendie et d'explosion par évacuation ou élimination des produits combustibles et/ou inflammables ;
- L'interdiction ou la limitation de l'accès au site et la surveillance des effets de l'installation sur l'environnement : l'ensemble des locaux ainsi que les portails d'entrée seront maintenus fermés afin de limiter les risques de dégradations externes ;
- Le diagnostic de pollution des sols et des eaux souterraines : l'existence de rétentions, l'imperméabilisation des voies de circulation extérieures et la séparation des réseaux représenteront une sécurité en ce qui concerne la protection du sol et du sous-sol. Cependant, des dispositions adaptées seront définies dans le cas où des zones présumées polluées seraient identifiées.

Conformément à l'article R.512-46-4 du Code de l'Environnement, l'avis du maire de la commune de Sorigny concernant la remise en état du site après l'arrêt définitif de l'installation a été demandé ; cet avis est joint en Annexe V :



6 Etude des prescriptions applicables aux installations : nomenclature des ICPE

6.1 Identification des textes réglementaires

6.1.1 Désignation des textes applicables

Comme indiqué au paragraphe 3.3, la déchèterie de Sorigny est soumise aux rubriques ICPE 2710-1 et 2710-2.

Les textes associés aux rubriques des I.C.P.E. concernées dans le cadre du projet de création de la déchèterie de Sorigny sont identifiés ci-dessous :

Tableau 5 : Identification des textes applicables, activités projetées

| Rubrique I.C.P.E. | Arrêtés de prescriptions |
|---|--|
| 2710-1 Collecte de déchets dangereux DECLARATION | Arrêté du 27/03/12 relatif aux prescriptions générales applicables aux installations classées pour la protection de l'environnement soumises à déclaration sous la rubrique n° 2710-1 (Installations de collecte de déchets dangereux apportés par leur producteur initial) |
| 2710-2 Collecte de déchets non dangereux ENREGISTREMENT | Arrêté du 26/03/12 relatif aux prescriptions générales applicables aux installations classées relevant du régime de l'enregistrement au titre de la rubrique n° 2710-2 (installations de collecte de déchets non dangereux apportés par leur producteur initial) de la nomenclature des installations classées pour la protection de l'environnement |

6.1.2 Sélection de textes à l'étude

La présente demande d'Enregistrement est motivée par le régime d'Enregistrement dont relèvera l'exploitation de la déchèterie de Sorigny concernée par la rubrique 2710 de la nomenclature des I.C.P.E. Le régime d'Enregistrement sera le régime le plus élevé assigné aux différentes activités qui seront menées dans le cadre du projet de la CCTVI.

Conformément à l'article R.512-46-4 du Code de l'Environnement, la présente demande proposera l'étude du respect des prescriptions générales applicables à l'installation « *Installations de collecte de déchets apportés par le producteur initial de déchets* ».

L'Annexe VIII : présente les mesures prises par la CCTVI pour respecter l'arrêté du 27 mars 2012 relatif aux prescriptions générales applicables aux installations classées pour la protection de l'environnement soumises à déclaration sous la rubrique n° 2710-1 (Installations de collecte de déchets dangereux apportés par leur producteur initial).



6.2 Etude des prescriptions associées à la rubrique 2710 de la nomenclature des ICPE : arrêté ministériel du 26 mars 2012

Le Tableau ci-après présente les mesures prises par la Communauté de communes Touraine Vallée de l'Indre pour respecter l'arrêté du 26 mars 2012 relatif aux prescriptions générales applicables aux installations classées relevant du régime de l'enregistrement au titre de la rubrique n° 2710-2 (installations de collecte de déchets non dangereux apportés par leur producteur initial) de la nomenclature des installations classées pour la protection de l'environnement (JO n° 83 du 6 avril 2012).



Tableau 6 : Justification du projet vis-à-vis de l'arrêté du 26 mars 2012

| Intitulé du critère/article | Contenu réglementaire - Prescriptions | Justifications du projet |
|--|--|--|
| Art. 1 | <p>Le présent arrêté fixe les prescriptions applicables aux installations classées soumises à enregistrement sous la rubrique n° 2710-2 (installation de collecte de déchets non dangereux apportés par le producteur initial de ces déchets). Ces dispositions sont applicables aux installations existantes, déclarées avant la date de publication du présent arrêté au Journal officiel, dans les conditions précisées en annexe I. Les prescriptions auxquelles les installations existantes sont déjà soumises demeurent applicables jusqu'à l'entrée en vigueur de ces dispositions. Ces dispositions s'appliquent sans préjudice de prescriptions particulières les complétant ou les renforçant dont peut être assorti l'arrêté d'enregistrement dans les conditions fixées par les articles L. 512-7-3 et L. 512-7-5 du code de l'environnement.</p> | Objet de la demande d'enregistrement |
| CHAPITRE Ier – DISPOSITION GENERALE | | |
| Art. 2 | <p>Conformité de l'installation L'installation est implantée, réalisée et exploitée conformément aux plans et autres documents joints à la demande d'enregistrement. L'exploitant énumère et justifie en tant que de besoin toutes les dispositions prises pour la conception, la construction et l'exploitation de l'installation afin de respecter les prescriptions du présent arrêté.</p> | Objet de la demande d'enregistrement |
| Art. 3 | <p>Article 3 – Dossier « installation classée » L'exploitant établit et tient à jour un dossier comportant les documents suivants : — une copie de la demande d'enregistrement et du dossier qui l'accompagne ; — le dossier d'enregistrement daté en fonction des modifications apportées à l'installation ; — l'arrêté d'enregistrement délivré par le préfet ainsi que tout arrêté préfectoral relatif à l'installation ; — les résultats des mesures sur les effluents et le bruit ; — les différents documents prévus par le présent arrêté, à savoir : — le registre rassemblant l'ensemble des déclarations d'accidents ou d'incidents ; — le registre reprenant l'état des stocks et le plan de stockage annexé ; — le plan de localisation des risques et tous éléments utiles relatifs aux risques induits par l'exploitation de l'installation ;</p> | Objet de la demande d'enregistrement et de l'élaboration du présent dossier de demande |



| Intitulé du critère/article | Contenu réglementaire - Prescriptions | Justifications du projet |
|-----------------------------|--|---|
| | <ul style="list-style-type: none"> — les fiches de données de sécurité des produits présents dans l'installation ; — le cas échéant, les justificatifs attestant des propriétés de résistance au feu des locaux ; — les éléments justifiant la conformité, l'entretien et la vérification des installations électriques ; — les registres de vérification et de maintenance des moyens d'alerte et de lutte contre l'incendie ; — les plans des locaux et de positionnement des équipements d'alerte et de secours ainsi que le schéma des réseaux entre équipements avec les vannes manuelles et boutons poussoirs à utiliser en cas de dysfonctionnement ; — les consignes d'exploitation ; — le registre de sortie des déchets ; — le plan des réseaux de collecte des effluents. <p>Ce dossier est tenu à la disposition de l'inspection des installations classées.</p> | |
| Art. 4 | <p>Déclaration d'accidents et de pollution accidentelle</p> <p>L'exploitant déclare dans les meilleurs délais à l'inspection des installations classées les accidents ou incidents qui sont de nature à porter atteinte aux intérêts mentionnés à l'article L. 511-1 du code de l'environnement</p> | Sans objet |
| Art. 5 | <p>Implantation</p> <p>L'installation ne se situe pas au-dessus ou en dessous de locaux habités ou occupés par des tiers</p> | L'installation ne se situe pas au-dessus ou en dessous de locaux habités ou occupés par des tiers (Cf. Plan d'ensemble) |
| Art. 6 | <p>Envol des poussières</p> <p>Sans préjudice des règlements d'urbanisme, l'exploitant adopte les dispositions suivantes pour empêcher les envols de poussières et les dépôts de matières diverses :</p> <ul style="list-style-type: none"> — les voies de circulation et les aires de stationnement des véhicules sont aménagées (formes de pente, revêtement, etc.) et convenablement nettoyées ; | <p>L'installation sera régulièrement balayée.</p> <p>Les envols seront régulièrement ramassés.</p> <p>Les voiries seront pentées de telle sorte que l'écoulement des eaux ne sera pas entravé.</p> <p>Les zones aménagées seront en béton ou en enrobé.</p> |



| Intitulé du critère/article | Contenu réglementaire - Prescriptions | Justifications du projet |
|---|--|--|
| | — les véhicules sortant de l'installation n'entraînent pas d'envol de poussière ou de dépôt de boue sur les voies de circulation publique | |
| Art. 7 | <p>Intégration dans le paysage</p> <p>L'exploitant prend les dispositions appropriées qui permettent d'intégrer l'installation dans le paysage.</p> <p>L'installation est maintenue propre et entretenue en permanence</p> | Le projet intègre un volet paysager : des aires engazonnées seront créées ainsi que des plantations. Les essences retenues pour les aménagements paysagers seront choisies pour leur caractère local et leur adéquation au sol et au climat. Diverses essences seront utilisées pour valoriser la biodiversité. |
| CHAPITRE II – PREVENTION DES ACCIDENTS ET DES POLLUTIONS | | |
| Section 1 : Généralités | | |
| Art. 8 | <p>Surveillance de l'installation</p> <p>L'installation n'est exploitée qu'en présence d'une personne nommément désignée par l'exploitant et ayant une connaissance de la conduite de l'installation, des dangers et inconvénients que son exploitation induit ainsi que les matières utilisées ou stockées dans l'installation</p> | Des agents de déchèterie, nommément désignés par la CCTVI et ayant une connaissance de la conduite de l'installation, des dangers et inconvénients que son exploitation induit ainsi que les matières utilisées ou stockées dans l'installation, seront présents pendant les heures d'ouverture du site. |
| Art. 9 | <p>Propreté de l'installation</p> <p>Les locaux sont maintenus propres et régulièrement nettoyés notamment de manière à éviter les amas de matières dangereuses ou polluantes et de poussières. Le matériel de nettoyage est adapté aux risques présentés par les produits, déchets et poussières.</p> | La déchèterie (plus particulièrement les zones de stockage) sera régulièrement nettoyée. |
| Art. 10 | <p>Localisation des risques</p> <p>L'exploitant recense, sous sa responsabilité, les parties de l'installation qui, en raison des caractéristiques qualitatives et quantitatives des matières mises en œuvre, stockées, utilisées ou produites, sont susceptibles d'être à l'origine d'un sinistre pouvant avoir des conséquences directes ou indirectes sur les intérêts mentionnés à l'article L. 511-1 du code de l'environnement. Les ateliers et aires de manipulations de ces produits doivent faire partie de ce recensement.</p> <p>L'exploitant détermine pour chacune de ces parties de l'installation la nature du risque (incendie, atmosphères explosibles ou émanations toxiques) et la signale sur un panneau conventionnel.</p> | <p>La CCTVI recensera les zones à risques en raison des caractéristiques qualitatives et quantitatives des matières mises en œuvre, stockées, utilisées ou produites, sont susceptibles d'être à l'origine d'un sinistre pouvant avoir des conséquences sur l'environnement.</p> <p>Les zones à risques seront identifiées et signalées sur un plan général affiché à l'entrée de la déchèterie. Les principales zones à risque visés par l'article 10 sont :</p> <ul style="list-style-type: none"> - Le local DDS : risque recensé : incendie, atmosphère explosive et/ou émanation toxique, déversement accidentel - les zones d'apport d'huiles : risque recensé : incendie, déversement accidentel - le local ré-emploi/ DEEE : risque recensé : incendie. |



| Intitulé du critère/article | Contenu réglementaire - Prescriptions | Justifications du projet |
|---|--|--|
| | L'exploitant dispose d'un plan général des ateliers et des stockages indiquant ces risques | La localisation de ces 2 zones à risque est fournie sur le plan masse. |
| Art. 11 | <p>Etat des stocks de produits dangereux – Etiquetage</p> <p>L'exploitant tient à jour un registre indiquant la nature et la quantité des produits dangereux détenus, auquel est annexé un plan général des stockages. Ce registre est tenu à la disposition des services d'incendie et de secours.</p> <p>Sans préjudice des dispositions du code du travail, l'exploitant dispose des documents lui permettant de connaître la nature et les risques des produits dangereux présents dans l'installation, en particulier les fiches de données de sécurité.</p> <p>Les récipients portent en caractères lisibles le nom des produits et, s'il y a lieu, les symboles de danger conformément à la législation relative à l'étiquetage des substances, préparations et mélanges dangereux</p> | <p>La CCTVI tiendra à jour un registre indiquant la nature et la quantité des produits dangereux détenus, auquel sera annexé un plan général des stockages. Ce registre sera tenu à la disposition des services d'incendie et de secours.</p> <p>Les fiches de données sécurité (FDS) des produits dangereux seront présentes sur site.</p> <p>Les récipients contenant les déchets dangereux porteront en caractères lisibles le nom des produits et, s'il y a lieu, les symboles de danger conformément à la législation relative à l'étiquetage des substances, préparations et mélanges dangereux.</p> |
| Art. 12 | <p>Caractéristiques des sols</p> <p>Le sol des aires et des locaux de stockage ou de manipulation des matières dangereuses pour l'homme, l'environnement ou susceptibles de créer une pollution de l'eau ou du sol est étanche et équipé de façon à pouvoir recueillir les eaux de lavage et les matières répandues accidentellement, de façon à ce que le liquide ne puisse s'écouler hors de l'aire ou du local</p> | <p>Les voiries du site seront en enrobé.</p> <p>Les zones de stockages des déchets seront en béton.</p> <p>Les DDS et les huiles seront stockés sur rétention.</p> |
| Section 2 : Comportement au feu des locaux | | |
| Art. 13 | <p>Réaction au feu</p> <p>Les locaux d'entreposage de déchets présentent les caractéristiques de réaction au feu minimales suivantes (selon NF EN 13 501-1) :</p> <ul style="list-style-type: none"> — matériaux A2 s2 d0. <p>Les justificatifs attestant des propriétés de réaction au feu sont conservés et tenus à la disposition de l'inspection des installations classées</p> | <p>Stockage des DDS dans un local dédié conforme à la réglementation en termes de réaction au feu.</p> <p>Matériaux incombustibles (classement au feu : M0)</p> |



| Intitulé du critère/article | Contenu réglementaire - Prescriptions | Justifications du projet |
|---|---|--|
| Art. 14 | <p>Désenfumage</p> <p>Les locaux à risque incendie sont équipés en partie haute de dispositifs d'évacuation naturelle de fumées et de chaleur (DENFC), conformes aux normes en vigueur, permettant l'évacuation à l'air libre des fumées, gaz de combustion, chaleur et produits imbrûlés dégagés en cas d'incendie.</p> <p>Ces dispositifs sont à commandes automatique ou manuelle. Leur surface utile d'ouverture n'est pas inférieure à :</p> <p>2 % si la superficie à désenfumer est inférieure à 1 600 m² ;</p> <p>A déterminer selon la nature des risques si la superficie à désenfumer est supérieure à 1 600 m² sans pouvoir être inférieure à 2 % de la superficie des locaux.</p> <p>En exploitation normale, le réarmement (fermeture) est possible depuis le sol du local ou depuis la zone de désenfumage ou la cellule à désenfumer dans le cas de local divisé en plusieurs cantons ou cellule.</p> <p>Les commandes d'ouverture manuelle sont placées à proximité des accès.</p> <p>Les dispositifs d'évacuation naturelle de fumées et de chaleur sont adaptés aux risques particuliers de l'installation.</p> | <p>Le local DDS sera équipé d'un système de ventilation naturelle conforme à la réglementation</p> <p>Les zones de stockage des produits de ré-emploi, des DEEE et des DDS présentent des grilles de ventilation en position haute de la façade arrière.</p> <p>Ces ouvertures permettent d'atteindre la surface minimale utile de 2%.</p> |
| Section 3 : Dispositions de sécurité | | |
| Art. 15 | <p>Clôture de l'installation</p> <p>L'installation est ceinte d'une clôture permettant d'interdire toute entrée non autorisée. Un accès principal est aménagé pour les conditions normales de fonctionnement du site, tout autre accès devant être réservé à un usage secondaire ou exceptionnel. Les issues sont fermées en dehors des heures d'ouverture. Ces heures d'ouverture sont indiquées à l'entrée principale de l'installation</p> | <p>La déchèterie sera ceinturée par une clôture de 2 m de haut.</p> <p>En dehors des heures d'ouverture, les accès seront fermés par des portails.</p> <p>Les heures d'ouverture sont indiquées à l'entrée principale de la déchèterie.</p> |
| Art. 16 | <p>Accessibilité</p> <p>La voirie d'accès est aménagée en fonction de la fréquentation de pointe escomptée, afin de ne pas perturber la circulation sur la voie publique attenante.</p> <p>Au besoin, un panneau indiquant la limitation de vitesse à l'intérieur de l'installation est apposé à l'entrée du site.</p> <p>Les bâtiments et les aires de stockage doivent être accessibles pour permettre</p> | <p>Une voirie d'accès spécifique à la déchèterie sera créée. Elle sera conçue de manière à permettre la circulation aisée de tous les véhicules autorisés ainsi que des véhicules de secours.</p> <p>La vitesse de circulation à l'intérieur de la déchèterie sera limitée à 15 km/h. Des panneaux indiqueront cette limitation.</p> |



| Intitulé du critère/article | Contenu réglementaire - Prescriptions | Justifications du projet |
|-----------------------------|---|---|
| | <p>l'intervention des services d'incendie et de secours. Ils sont desservis, sur au moins une face, par une voie-engin. En cas de local fermé, une des façades est équipée d'ouvrant permettant le passage de sauveteur équipé.</p> <p>Si une plate-forme de déchargement des véhicules est utilisée par le public, elle est équipée de dispositifs destinés à éviter la chute d'un véhicule en cas de fausse manœuvre. Les voies de circulation sont suffisamment larges afin de permettre une manœuvre aisée de tous les véhicules autorisés</p> | <p>Les bâtiments et les aires de stockage seront accessibles pour permettre l'intervention des services d'incendie et de secours. Ils seront desservis, sur au moins une face, par une voie-engin.</p> <p>Les voies de circulation seront suffisamment larges afin de permettre une manœuvre aisée de tous les véhicules autorisés.</p> |
| Art. 17 | <p>Ventilation des locaux</p> <p>Sans préjudice des dispositions du code du travail et en phase normale de fonctionnement, les locaux sont convenablement ventilés. Le débouché à l'atmosphère de la ventilation est placé aussi loin que possible des immeubles habités ou occupés par des tiers et des bouches d'aspiration d'air extérieur et à une hauteur suffisante compte tenu de la hauteur des bâtiments environnants afin de favoriser la dispersion des gaz rejetés</p> | <p>La ventilation des différents locaux de la déchèterie sera conforme à la réglementation en vigueur. Elle sera naturelle.</p> |
| Art. 18 | <p>Matériels utilisables en atmosphères explosives</p> <p>Dans les parties de l'installation mentionnées à l'article 10 présentant un risque d'incendie ou d'explosion, les équipements électriques, mécaniques, hydrauliques et pneumatiques sont conformes aux dispositions du décret du 19 novembre 1996 susvisé.</p> <p>Ils sont réduits à ce qui est strictement nécessaire aux besoins de l'exploitation et sont entièrement constitués de matériels utilisables dans les atmosphères explosives. Les matériaux utilisés pour l'éclairage naturel ne produisent pas, lors d'un incendie, de gouttes enflammées.</p> <p>Les justificatifs de conformité au décret du 19 novembre 1996 sont tenus à la disposition des services d'inspection</p> | <p>Les locaux DDS seront conformes à la réglementation ATEX.</p> |
| Art. 19 | <p>Installations électriques</p> | <p>Installations électriques conformes à la réglementation en vigueur</p> |



| Intitulé du critère/article | Contenu réglementaire - Prescriptions | Justifications du projet |
|-----------------------------|---|---|
| | <p>L'exploitant tient à la disposition de l'inspection des installations classées les éléments justifiant que ses installations électriques sont réalisées conformément aux règles en vigueur, entretenues en bon état et vérifiées. Les gainages électriques et autres canalisations ne sont pas une cause possible d'inflammation ou de propagation de fuite et sont convenablement protégés contre les chocs, contre la propagation des flammes et contre l'action des produits présents dans la partie de l'installation en cause.</p> <p>Les équipements métalliques (réservoirs, cuves, canalisations) sont mis à la terre et au même potentiel électrique, conformément aux règlements et aux normes applicables</p> | |
| <p>Art. 20</p> | <p>Systèmes de détection et d'extinction automatique</p> <p>Chaque local technique est équipé d'un détecteur de fumée. L'exploitant dresse la liste de ces détecteurs avec leur fonctionnalité et détermine les opérations d'entretien destinées à maintenir leur efficacité dans le temps.</p> <p>L'exploitant est en mesure de démontrer la pertinence du dimensionnement retenu pour les dispositifs de détection ou d'extinction. Il rédige des consignes de maintenance et organise à fréquence annuelle des vérifications de maintenance et des tests dont les comptes rendus sont tenus à disposition de l'inspection des installations classées.</p> <p>En cas d'installation de systèmes d'extinction automatique d'incendie, ceux-ci sont conçus, installés et entretenus régulièrement conformément aux référentiels reconnus</p> | <p>Le local agent et les locaux techniques seront équipés d'un détecteur de fumée. Un détecteur de fumée compatible avec la présence d'atmosphère explosive (ATEX) sera mis en place dans le local DDS.</p> |
| <p>Art. 21</p> | <p>Moyens d'alerte et de lutte contre l'incendie</p> <p>L'installation est dotée de moyens de lutte contre l'incendie appropriés aux risques et conformes aux normes en vigueur, notamment :</p> <ul style="list-style-type: none"> — d'un moyen permettant d'alerter les services d'incendie et de secours ; — de plans des locaux facilitant l'intervention des services d'incendie et de secours avec une description des dangers pour chaque local, comme prévu à l'article 10 ; — d'un ou plusieurs appareils d'incendie (prises d'eau, poteaux par exemple) d'un réseau public ou privé d'un diamètre nominal DN100 ou DN150 implantés de telle | <p>Le personnel sur site disposera d'un téléphone fixe ou portable permettant d'alerter les services d'incendie et de secours.</p> <p>Comme indiqué précédemment, un plan des principaux risques sera affiché sur la déchèterie.</p> <p>Un poteau incendie est situé au niveau du giratoire à environ 62 m de l'entrée. Il permet de couvrir l'ensemble de l'installation, en tout point, dans un rayon de 188 m.</p> |



| Intitulé du critère/article | Contenu réglementaire - Prescriptions | Justifications du projet |
|-----------------------------|---|--|
| | <p>sorte que tout point de la limite de l'installation se trouve à moins de 100 mètres d'un appareil permettant de fournir un débit minimal de 60 mètres cubes par heure pendant une durée d'au moins deux heures et dont les prises de raccordement sont conformes aux normes en vigueur pour permettre au service d'incendie et de secours de s'alimenter sur ces appareils. Les appareils sont distants entre eux de 150 mètres maximum (les distances sont mesurées par les voies praticables aux engins d'incendie et de secours). A défaut, une réserve d'eau d'au moins 120 mètres cubes destinée à l'extinction est accessible en toutes circonstances et à une distance de l'installation ayant recueilli l'avis des services départementaux d'incendie et de secours. Cette réserve dispose des prises de raccordement conformes aux normes en vigueur pour permettre au service d'incendie et de secours de s'alimenter et permet de fournir un débit de 60m³/h. L'exploitant est en mesure de justifier au préfet la disponibilité effective des débits d'eau ainsi que le dimensionnement de l'éventuel bassin de stockage ;</p> <p>— d'extincteurs répartis à l'intérieur de l'installation lorsqu'elle est couverte, sur les aires extérieures et dans les lieux présentant des risques spécifiques, à proximité des dégagements, bien visibles et facilement accessibles. Les agents d'extinction sont appropriés aux risques à combattre et compatibles avec les matières stockées. Les moyens de lutte contre l'incendie sont capables de fonctionner efficacement quelle que soit la température de l'installation, et notamment en période de gel. L'exploitant s'assure de la vérification périodique et de la maintenance des matériels de sécurité et de lutte contre l'incendie conformément aux référentiels en vigueur</p> | <p><u>Un aménagement des prescriptions de l'AM est sollicité sur le point, après accord de principe sollicité auprès des services du SDIS.</u></p> <p>Des extincteurs seront disposés en des endroits stratégiques du site. Ils seront régulièrement contrôlés.</p> <p>Des exercices de défense contre l'incendie seront régulièrement effectués sur le site.</p> |
| Art. 22 | <p>Plans des locaux et schéma des réseaux</p> <p>L'exploitant établit et tient à jour le plan de positionnement des équipements d'alerte et de secours ainsi que les plans des locaux, qu'il tient à disposition des services d'incendie et de secours, ces plans devant mentionner, pour chaque local, les dangers présents.</p> <p>Il établit également le schéma des réseaux entre équipements précisant la localisation des vannes manuelles et boutons poussoirs à utiliser en cas de dysfonctionnement</p> | <p>La CCTVI établira et tiendra à jour le plan de positionnement des équipements d'alerte et de secours ainsi que les plans des locaux, qu'il tiendra à disposition des services d'incendie et de secours. Ces plans mentionneront, pour chaque zone du site, les dangers présents.</p> <p>La localisation des vannes manuelles de rétention des eaux d'extinction incendie sont fournis au niveau du plan d'ensemble.</p> |



| Intitulé du critère/article | Contenu réglementaire - Prescriptions | Justifications du projet |
|---------------------------------|--|--|
| Section 4 : Exploitation | | |
| Art. 23 | <p>Travaux</p> <p>Dans les parties de l'installation présentant des risques d'incendie ou d'explosion, et notamment celles visées à l'article 10, il est interdit d'apporter du feu sous une forme quelconque, sauf pour la réalisation de travaux ayant fait l'objet d'un « permis de feu ». Cette interdiction est affichée en caractères apparents.</p> <p>Les travaux de réparation ou d'aménagement conduisant à une augmentation des risques (emploi d'une flamme ou d'une source chaude par exemple) ne peuvent y être effectués qu'après délivrance d'un « permis d'intervention » et éventuellement d'un « permis de feu » et en respectant une consigne particulière.</p> <p>Le « permis d'intervention » et éventuellement le « permis de feu » et la consigne particulière relative à la sécurité de l'installation sont établis et visés par l'exploitant ou par une personne qu'il aura nommément désignée. Lorsque les travaux sont effectués par une entreprise extérieure, ces documents sont signés par l'exploitant et par l'entreprise extérieure ou les personnes qu'ils auront nommément désignées.</p> <p>Après la fin des travaux et avant la reprise de l'activité, une vérification des installations est effectuée par l'exploitant ou son représentant ou le représentant de l'éventuelle entreprise extérieure</p> | <p>Un " permis d'intervention " et éventuellement un " permis de feu " seront établis et visés par une personne nommément désignée par la CCTVI lors de tout travaux de réparation ou d'aménagement.</p> |
| Art. 24 | <p>Consignes d'exploitation</p> <p>Sans préjudice des dispositions du code du travail, des consignes sont établies, tenues à jour et affichées dans les lieux fréquentés par le personnel.</p> <p>Ces consignes indiquent notamment :</p> <ul style="list-style-type: none"> — l'interdiction d'apporter du feu sous une forme quelconque, sauf délivrance préalable d'un permis de feu ; — l'interdiction de tout brûlage à l'air libre ; — l'obligation du « permis d'intervention » pour les parties concernées de l'installation ; — les procédures d'arrêt d'urgence et de mise en sécurité de l'installation (électricité, réseaux de fluides) ; — les mesures à prendre en cas de fuite sur un récipient ou une tuyauterie contenant des substances dangereuses ; | <p>Des consignes d'exploitation seront établies, tenues à jour et affichées dans l'installation. Elles mentionneront notamment les obligations et interdictions des salariés, ainsi que les précautions et procédures à suivre en cas d'accident, d'incendie, de fuite accidentelle, etc.</p> <p>La liste des consignes, qui sera affichée sur le site dès la mise en exploitation de la déchèterie, sera la suivante :</p> <ul style="list-style-type: none"> - interdiction de fumer ; - interdiction de tout brûlage à l'air libre ; - interdiction d'apporter du feu sous une forme quelconque à proximité du stockage ; - obligation du " permis d'intervention " ou " permis de feu " ; - procédures d'arrêt d'urgence et de mise en sécurité de l'installation (électricité, ventilation, climatisation, chauffage, fermeture des portes coupe-feu, obturation des écoulements d'égouts notamment) ; |



| Intitulé du critère/article | Contenu réglementaire - Prescriptions | Justifications du projet |
|-----------------------------|---|--|
| | <ul style="list-style-type: none"> — les modalités de mise en œuvre des dispositifs d'isolement du réseau de collecte, prévues à l'article 39 ; — les moyens d'extinction à utiliser en cas d'incendie ; — la procédure d'alerte avec les numéros de téléphone du responsable d'intervention de l'établissement, des services d'incendie et de secours, etc. ; — les modes opératoires ; — la fréquence de vérification des dispositifs de sécurité et de limitation ou de traitement des pollutions et nuisances générées ; — les instructions de maintenance et de nettoyage ; — l'obligation d'informer l'inspection des installations classées en cas d'accident. L'exploitant justifie la conformité avec les prescriptions du présent article en listant les consignes qu'il met en place et en faisant apparaître la date de dernière modification de chacune | <ul style="list-style-type: none"> - modalités de mise en œuvre des dispositifs d'isolement du réseau de collecte ; - moyens d'extinction à utiliser en cas d'incendie ; - procédure d'alerte avec les numéros de téléphone du responsable d'intervention de l'établissement, des services d'incendie et de secours ; - obligation d'informer l'inspection des installations classées en cas d'accident, - instructions de maintenance et de nettoyage |
| Art. 25 | Vérification périodique et maintenance des équipements L'exploitant assure ou fait effectuer la vérification périodique et la maintenance des matériels de sécurité et de lutte contre l'incendie mis en place (exutoires, systèmes de détection et d'extinction, colonne sèche par exemple) ainsi que des éventuelles installations électriques et de chauffage, conformément aux référentiels en vigueur. | Les matériels de sécurité et de lutte contre l'incendie, les systèmes électriques, les matériels de levage, seront notamment vérifiés en entretenus périodiquement, conformément aux référentiels en vigueur. |
| Art. 26 | Formation L'exploitant établit le plan de formation, propre à chaque agent affecté aux opérations de gestion de déchets et adapté à leur fonction. Ce plan comporte une phase d'évaluation et fait l'objet d'un certificat attestant des capacités et connaissances, et mentionnant la durée de validité de chaque formation suivie. L'exploitant assure la formation de tout le personnel (temporaire et permanent) appelé à travailler au sein de l'installation. Il veille également à ce que le personnel des prestataires, notamment des transporteurs, aient une formation adaptée. L'exploitant de l'installation définit un programme de formation adapté concernant notamment : <ul style="list-style-type: none"> — les différents risques rencontrés sur l'installation, en particulier : <ul style="list-style-type: none"> — le risque incendie et de manipulation des moyens d'extinction ; — la vérification des consignes de sécurité présentes sur le site ; — la conduite à tenir en cas d'incident ou d'accident ; — les déchets et les filières de gestion des déchets ; — les moyens de protection et de prévention ; | La CCTVI en tant qu'exploitant d'un réseau de déchèteries existant dispose déjà d'un plan de formation de du personnel attribué par le prestataire de service. Ce plan de formation est régulièrement amendé en fonction de l'évolution de l'exploitation. Il sera revu dans le cadre de l'exploitation du projet. Plus particulièrement, les agents de déchèteries suivent les formations suivantes : <ul style="list-style-type: none"> - Les fondamentaux du métier d'agent de déchèterie ; - La formation aux premiers secours ; - La prévention des risques en déchèteries ; - Des formations à la gestion des DDS (internes et externes) ; - La gestion des conflits ; - Les gestes et postures ; - La manipulation des extincteurs ; - Les filières de traitement des déchets. |



| Intitulé du critère/article | Contenu réglementaire - Prescriptions | Justifications du projet |
|------------------------------------|--|--|
| | <p>— les gestes et postures lors de manipulation d'objets lourds ou encombrants ; — les formalités administratives et contrôle à réaliser sur les déchets entrants, les chargements sortants ainsi que les véhicules devant intervenir sur le site. La formation peut être dispensée par l'exploitant ou par une personne de son choix. L'exploitant tient à la disposition de l'inspection des installations classées les documents attestant du respect des dispositions du présent article.</p> | |
| <p>Art. 27</p> | <p>Prévention des chutes et collisions Les piétons circulent de manière sécurisée entre chaque zone possible de dépôts de déchets. I. — Lorsque le quai de déchargement des déchets est en hauteur, un dispositif anti-chute adapté est installé tout le long de la zone de déchargement. Sur les autres parties hautes du site, comme la voie d'accès à la zone de déchargement, un dispositif est mis en place afin d'éviter notamment la chute de véhicules en contre bas. Des panneaux signalant le risque de chutes sont affichés à divers endroits de ces zones. La partie basse du quai, où sont manipulés les contenants, est strictement réservée aux personnels de service. Un affichage visible interdit cette zone aux usagers. II. — Les locaux, voies de circulation et aires de stationnement sont exempts de tout encombrement gênant la circulation des véhicules ou des piétons. L'éclairage est adapté au déchargement des déchets</p> | <p>La déchèterie sera à plat, le risque de chute à partir du haut de quai est donc supprimé. Les voies de circulation seront suffisamment larges afin de permettre une manœuvre aisée de tous les véhicules autorisés.</p> |
| <p>Art. 28</p> | <p>Zone de dépôt pour le réemploi L'exploitant peut implanter dans l'enceinte de l'installation une zone où les usagers déposent leurs objets ou leurs mobiliers qui sont destinés au réemploi. Le dépôt dans cette zone se fait sous le contrôle d'une personne habilitée par l'exploitant et avec son accord. Cette zone est abritée des intempéries et distincte du reste de l'installation. La zone de réemploi ne dépasse pas 10 % de la surface totale de l'installation. La durée maximale d'entreposage de ces produits destinés au réemploi est fixée par l'exploitant. Elle ne peut excéder trois mois. Au-delà de cette durée, les produits entreposés acquièrent le statut de déchet et doivent être gérés comme tel</p> | <p>Un local sera dédié au réemploi. Les produits destinés au réemploi ne seront pas stockés plus de 3 mois.</p> |
| <p>Section 5 : Stockage</p> | | |



| Intitulé du critère/article | Contenu réglementaire - Prescriptions | Justifications du projet |
|-----------------------------|--|--|
| Art. 29 | <p>Stockage rétention</p> <p>I — Tout stockage d'un liquide susceptible de créer une pollution des eaux ou des sols est associé à une capacité de rétention dont le volume est au moins égal à la plus grande des deux valeurs suivantes :</p> <ul style="list-style-type: none"> 100 % de la capacité du plus grand réservoir ; 50 % de la capacité totale des réservoirs associés. <p>Cette disposition n'est pas applicable aux bassins de traitement des eaux résiduaires.</p> <p>Pour les stockages de récipients de capacité unitaire inférieure ou égale à 250 litres, la capacité de rétention est au moins égale à :</p> <ul style="list-style-type: none"> — dans le cas de liquides inflammables, à l'exception des lubrifiants, 50 % de la capacité totale des fûts ; — dans les autres cas, 20 % de la capacité totale des fûts ; — dans tous les cas, 800 litres minimum ou égale à la capacité totale lorsque celle-là est inférieure à 800 l. <p>II. - La capacité de rétention est étanche aux produits qu'elle pourrait contenir et résiste à l'action physique et chimique des fluides. Il en est de même pour son dispositif d'obturation qui est maintenu fermé.</p> <p>L'étanchéité du (ou des) réservoir(s) associé(s) doit pouvoir être contrôlée à tout moment.</p> <p>Les réservoirs ou récipients contenant des produits incompatibles ne sont pas associés à une même rétention.</p> <p>Le stockage des liquides inflammables, ainsi que des autres produits toxiques ou dangereux pour l'environnement, n'est autorisé sous le niveau du sol que dans des réservoirs en fosse maçonnée, ou assimilés, et pour les liquides inflammables, dans les conditions énoncées ci-dessus.</p> <p>III. - Le sol des aires et des locaux de stockage ou de manipulation des matières dangereuses pour l'homme ou susceptibles de créer une pollution de l'eau ou du sol est étanche et équipé de façon à pouvoir recueillir les eaux de lavage et les matières répandues accidentellement, de façon à ce que le liquide ne puisse s'écouler hors de l'aire ou du local.</p> <p>Les produits récupérés en cas d'accident ne peuvent être rejetés que dans des conditions conformes au présent arrêté ou sont éliminés comme les déchets.</p> <p>IV. - Toutes mesures sont prises pour recueillir l'ensemble des eaux et écoulements</p> | <p>Les DDS seront réceptionnés par le personnel habilité. Ils seront ensuite repris par les agents de la déchèterie pour être stockés dans le local dédié présentant un système de rétention.</p> <p>Les huiles minérales seront stockées dans une cuve double peau ou avec rétention.</p> <p>En cas de sinistre, les eaux d'extinction seront stockées dans le bassin de rétention par un système de vannes.</p> <p>Les eaux d'extinction confinées pourront être évacuées par pompage.</p> <p>En cas de sinistre, les eaux seront analysées. En cas de pollution avérée, elles seront pompées puis évacuées pour être traitées ; aucun rejet vers le milieu naturel ne sera réalisé.</p> |



| Intitulé du critère/article | Contenu réglementaire - Prescriptions | Justifications du projet | | | | | | | | |
|---|--|---|----------|---------------------------------|----------|--------------------------------|----------|----------------------|---------|--|
| | <p>susceptibles d'être pollués lors d'un sinistre, y compris les eaux utilisées lors d'un incendie, afin que celles-ci soient récupérées ou traitées afin de prévenir toute pollution des sols, des égouts, des cours d'eau ou du milieu naturel. Ce confinement peut être réalisé par des dispositifs internes ou externes à l'installation. Les dispositifs internes sont interdits lorsque des matières dangereuses sont stockées. Les eaux d'extinction collectées sont éliminées vers les filières de traitement appropriées. En l'absence de pollution préalablement caractérisée, elles peuvent être évacuées vers le milieu récepteur dans les limites autorisées ci-dessous, sous réserve de la compatibilité des rejets présentant les niveaux de pollution définis ci-dessous avec les objectifs de qualité et de quantité des eaux visés au IV de l'article L. 212-1 du code de l'environnement :</p> <table border="1" data-bbox="495 703 1084 826"> <tr> <td>Matières en suspension totales</td> <td>100 mg/l</td> </tr> <tr> <td>DBO5 (sur effluent non décanté)</td> <td>100 mg/l</td> </tr> <tr> <td>DCO (sur effluent non décanté)</td> <td>300 mg/l</td> </tr> <tr> <td>Hydrocarbures totaux</td> <td>10 mg/l</td> </tr> </table> | Matières en suspension totales | 100 mg/l | DBO5 (sur effluent non décanté) | 100 mg/l | DCO (sur effluent non décanté) | 300 mg/l | Hydrocarbures totaux | 10 mg/l | |
| Matières en suspension totales | 100 mg/l | | | | | | | | | |
| DBO5 (sur effluent non décanté) | 100 mg/l | | | | | | | | | |
| DCO (sur effluent non décanté) | 300 mg/l | | | | | | | | | |
| Hydrocarbures totaux | 10 mg/l | | | | | | | | | |
| CHAPITRE III – RESSOURCE EN EAU | | | | | | | | | | |
| Section 1 : Prélèvements, consommation d'eau et collecte des effluents | | | | | | | | | | |
| <p>Art. 30</p> | <p>Prélèvement d'eau, forages</p> <p>Toutes dispositions sont prises pour limiter la consommation d'eau. Le raccordement à une nappe d'eau ou au réseau public de distribution d'eau potable est muni d'un dispositif de disconnexion évitant en toute circonstance le retour d'eau pouvant être polluée.</p> <p>L'usage du réseau d'eau incendie est strictement réservé aux sinistres, aux exercices de secours et aux opérations d'entretien ou de maintien hors gel de ce réseau.</p> <p>Lors de la réalisation de forages en nappe, toutes dispositions sont prises pour empêcher de mettre en communication des nappes d'eau distinctes et pour prévenir toute introduction de pollution de surface, notamment par un aménagement approprié vis-à-vis des installations de stockage ou d'utilisation de substances dangereuses.</p> <p>La réalisation de tout nouveau forage ou la mise hors service d'un forage est portée à la connaissance du préfet avec tous les éléments d'appréciation de l'impact hydrogéologique.</p> | <p>Le raccordement au réseau public de distribution d'eau potable sera muni d'un dispositif de disconnexion évitant en toute circonstance le retour d'eau pouvant être polluée.</p> <p>Aucun forage en nappe ne sera réalisé.</p> | | | | | | | | |



| Intitulé du critère/article | Contenu réglementaire - Prescriptions | Justifications du projet |
|-----------------------------|--|--|
| | <p>Toute réalisation de forage doit être conforme avec les dispositions de l'article L. 411-1 du code minier.</p> <p>En cas de cessation d'utilisation d'un forage, l'exploitant prend les mesures appropriées pour l'obturation ou le comblement de cet ouvrage afin d'éviter la pollution des nappes d'eau souterraines</p> | |
| Art. 31 | <p>Collecte des effluents</p> <p>Il est interdit d'établir des liaisons directes entre les réseaux de collecte des effluents devant subir un traitement ou être détruits et le milieu récepteur, à l'exception des cas accidentels où la sécurité des personnes ou des installations serait compromise.</p> <p>Les effluents aqueux rejetés par les installations ne sont pas susceptibles de dégrader les réseaux de l'installation ou de dégager des produits toxiques ou inflammables dans ces réseaux, éventuellement par mélange avec d'autres effluents. Ces effluents ne contiennent pas de substances de nature à gêner le bon fonctionnement des ouvrages de traitement du site.</p> <p>Les collecteurs véhiculant des eaux polluées par des liquides inflammables, ou susceptibles de l'être, sont équipés d'une protection efficace contre le danger de propagation de flammes.</p> <p>Le plan des réseaux de collecte des effluents fait apparaître les secteurs collectés, les points de branchement, regards, avaloirs, postes de relevage, postes de mesure, vannes manuelles et automatiques. Il est conservé dans le dossier de l'installation</p> | Cf. paragraphe 3.4.3 sur la gestion des eaux pluviales du site |
| Art. 32 | <p>Collecte des eaux pluviales</p> <p>Les eaux pluviales non souillées ne présentant pas une altération de leur qualité d'origine sont évacuées par un réseau spécifique.</p> <p>Les eaux pluviales susceptibles d'être polluées, notamment par ruissellement sur les voies de circulation, aires de stationnement, de chargement et déchargement, aires de stockages et autres surfaces imperméables, sont collectées par un réseau spécifique et traitées par un ou plusieurs dispositifs de traitement adéquat permettant de traiter les polluants en présence.</p> <p>Ces équipements sont vidangés (hydrocarbures et boues) et curés lorsque le volume</p> | <p>Le site disposera d'un réseau séparatif permettant de collecter les eaux pluviales.</p> <p>Cf. paragraphe 3.4.3 sur la gestion des eaux pluviales du site</p> |



| Intitulé du critère/article | Contenu réglementaire - Prescriptions | Justifications du projet |
|-----------------------------|--|--|
| | <p>des boues atteint la moitié du volume utile du déboureur et dans tous les cas au moins une fois par an, sauf justification apportée par l'exploitant relative au report de cette opération sur la base de contrôles visuels réguliers enregistrés et tenus à disposition de l'inspection. En tout état de cause, le report de cette opération ne pourra pas excéder deux ans. Les fiches de suivi du nettoyage des décanteurs-séparateurs d'hydrocarbures, l'attestation de conformité à la norme ainsi que les bordereaux de traitement des déchets détruits ou retraités sont tenus à la disposition de l'inspection des installations classées</p> | |
| Section 2 : Rejets | | |
| <p>Art. 33</p> | <p>Justification de la compatibilité des rejets avec les objectifs de qualité</p> <p>Le fonctionnement de l'installation est compatible avec les objectifs de qualité et de quantité des eaux visés au IV de l'article L. 212-1 du code de l'environnement. Les valeurs limites d'émissions prescrites sont celles fixées dans le présent arrêté ou celles revues à la baisse et présentées par l'exploitant dans son dossier afin d'intégrer les objectifs présentés à l'alinéa ci-dessus et de permettre le respect, dans le milieu hors zone de mélange, des normes de qualité environnementales et des valeurs-seuils définies par l'arrêté du 20 avril 2005 susvisé complété par l'arrêté du 25 janvier 2010 susvisé.</p> <p>Pour chaque polluant, le flux rejeté est inférieur à 10 % du flux admissible par le milieu.</p> <p>La conception et l'exploitation des installations permettent de limiter les débits d'eau et les flux polluants</p> | <p>Le dimensionnement et le rejet du bassin de rétention a été réalisé par la méthode des pluies.</p> <p>Les valeurs limites de rejets sont ceux définis par l'article 35 de l'arrêté ministériel du 26 mars 2012.</p> |
| <p>Art. 34</p> | <p>Mesure des volumes rejetés et points de rejets</p> <p>La quantité d'eau rejetée est évaluée au moins une fois par an. Les points de rejet dans le milieu naturel sont en nombre aussi réduit que possible. Ils sont aménagés pour permettre un prélèvement aisé d'échantillons.</p> | <p>Le point de rejet (sortie du bassin de rétention) sera aménagé pour permettre un prélèvement aisé d'échantillons et l'estimation de la quantité rejetée au moins une fois par an.</p> |
| <p>Art. 35</p> | <p>Valeurs limites de rejet</p> | <p>Les valeurs de rejet mesurées seront comparées aux valeurs réglementaires.</p> |



| Intitulé du critère/article | Contenu réglementaire - Prescriptions | Justifications du projet |
|-----------------------------|--|--------------------------|
| | <p>Sans préjudice de l'autorisation de déversement dans le réseau public (art. L. 1331-10 du code de la santé publique), les rejets d'eaux résiduaires font l'objet en tant que de besoin d'un traitement permettant de respecter les valeurs limites suivantes, contrôlées, sauf stipulation contraire de la norme, sur effluent brut non décanté et non filtré, sans dilution préalable ou mélange avec d'autres effluents :</p> <p>a) Dans tous les cas, avant rejet au milieu naturel ou dans un réseau d'assainissement collectif :</p> <ul style="list-style-type: none"> — pH 5,5 — 8,5 (9,5 en cas de neutralisation alcaline) ; — température < 30 °C ; <p>b) Dans le cas de rejet dans un réseau d'assainissement collectif muni d'une station d'épuration :</p> <ul style="list-style-type: none"> — matières en suspension : 600 mg/l ; — DCO : 2 000 mg/l ; — DBO5 : 800 mg/l. <p>Ces valeurs limites a et b ne sont pas applicables lorsque l'autorisation de déversement dans le réseau public prévoit une valeur supérieure ;</p> <p>c) Dans le cas de rejet dans le milieu naturel (ou dans un réseau d'assainissement collectif dépourvu de station d'épuration) :</p> <ul style="list-style-type: none"> — matières en suspension : 100 mg/l ; — DCO : 300 mg/l ; — DBO5 : 100 mg/l. <p>Dans tous les cas, les rejets doivent être compatibles avec la qualité ou les objectifs de qualité des cours d'eau.</p> <p>d) Polluants spécifiques : avant rejet dans le milieu naturel ou dans un réseau d'assainissement collectif urbain.</p> <ul style="list-style-type: none"> — indice phénols : 0,3 mg/l ; — chrome hexavalent : 0,1 mg/l ; — cyanures totaux : 0,1 mg/l ; — AOX : 5 mg/l ; — arsenic : 0,1 mg/l ; — hydrocarbures totaux : 10 mg/l ; — métaux totaux : 15 mg/l. <p>Les métaux totaux sont la somme de la concentration en masse par litre des éléments Pb, Cu, Cr, Ni, Zn, Sn, Cd, Hg, Fe, Al.</p> | |



| Intitulé du critère/article | Contenu réglementaire - Prescriptions | Justifications du projet |
|-----------------------------|--|--|
| | Dans tous les cas, les rejets doivent être compatibles avec la qualité ou les objectifs de qualité des cours d'eau | |
| Art. 36 | <p>Interdiction des rejets dans la nappe</p> <p>Le rejet, même après épuration, d'eaux résiduaires vers les eaux souterraines est interdit</p> | Aucun rejet d'eaux résiduaires ne sera réalisé vers les eaux souterraines. |
| Art. 37 | <p>Prévention des pollutions accidentelles</p> <p>Des dispositions sont prises pour qu'il ne puisse pas y avoir en cas d'accident (rupture de récipient ou de cuvette, etc.), déversement de matières dangereuses dans les égouts publics ou le milieu naturel. L'évacuation des effluents recueillis doit se faire soit dans les conditions prévues à la présente section, soit comme des déchets dans les conditions prévues au chapitre VII ci-après</p> | <p>En cas de pollutions accidentelles, les eaux pluviales seront stockées dans le bassin de rétention par un système de vanne.</p> <p>Le site disposera d'absorbants en cas d'égouttures ou de fuites de produits polluants.</p> <p>Les DDS et les huiles seront stockés sur rétention.</p> |
| Art. 38 | <p>Surveillance par l'exploitant de la pollution rejetée</p> <p>Le cas échéant, l'exploitant met en place un programme de surveillance de ses rejets dans l'eau définissant la périodicité et la nature des contrôles. Les mesures sont effectuées sous sa responsabilité et à ses frais. Au moins une fois par an, les mesures prévues par le programme de surveillance sont effectuées par un organisme agréé choisi en accord avec l'inspection des installations classées. Dans tous les cas, une mesure des concentrations des valeurs de rejet visées à l'article 35 est effectuée tous les ans par un organisme agréé par le ministre chargé de l'environnement.</p> <p>Ces mesures sont effectuées sur un échantillon représentatif du fonctionnement de l'installation et constitué soit par un prélèvement continu d'une demi-heure, soit par au moins deux prélèvements instantanés espacés d'une demi-heure.</p> <p>Si le débit estimé à partir des consommations est supérieur à 10 m³/j, l'exploitant effectue également une mesure en continu de ce débit</p> | <p>Dans le cadre de l'auto-surveillance du site, la CCTVI effectuera chaque année des analyses des rejets vers le milieu naturel sur les paramètres définis à l'article 35.</p> <p>En cas de pollution avérée, en accord avec les services de l'Etat, la CCTVI mettra en œuvre un protocole d'analyse pour identifier les causes de la pollution, et y remédier.</p> |
| Art. 39 | <p>Epandage</p> | Aucun épandage de déchets et d'effluents ne sera réalisé. |



| Intitulé du critère/article | Contenu réglementaire - Prescriptions | Justifications du projet | | | | | | |
|---|---|---|---|--|--|--|--|--|
| | L'épandage des déchets et effluents est interdit. | | | | | | | |
| CHAPITRE IV – EMISSIONS DANS L’AIR | | | | | | | | |
| Art. 40 | <p>Prévention des nuisances odorantes</p> <p>L'exploitant prend toutes les dispositions pour limiter les odeurs provenant de l'installation, notamment pour éviter l'apparition de conditions anaérobies dans les bassins de stockage ou de traitement, ou dans les canaux à ciel ouvert.</p> <p>Sans préjudice des dispositions du code du travail, les aires pouvant dégager des émissions odorantes sont aménagées autant que possible dans des locaux confinés et si besoin ventilés. Les effluents gazeux odorants canalisés sont, le cas échéant, récupérés et acheminés vers une installation d'épuration des gaz</p> | <p>Le bassin de rétention des eaux pluviales auront un débit de fuite de 8 l/s. Les eaux pluviales après tamponnement seront évacuées vers le réseau collectif, évitant toute stagnation des eaux et le dégagement d'odeurs.</p> <p>Les déchets seront évacués dès que la benne sera pleine ou que le casier sera bien encombré, notamment celui des déchets végétaux évitant ainsi tout démarrage de la fermentation sur site.</p> | | | | | | |
| CHAPITRE V – BRUIT ET VIBRATIONS | | | | | | | | |
| Art. 41 | <p>Valeurs limites de bruit</p> <p>I – Valeurs limites de bruit.</p> <p>Les émissions sonores de l'installation ne sont pas à l'origine, dans les zones à émergence réglementée, d'une émergence supérieure aux valeurs admissibles définies dans le tableau suivant :</p> <table border="1" data-bbox="376 1134 1205 1315"> <thead> <tr> <th data-bbox="376 1134 658 1315">NIVEAU de bruit ambiant (incluant le bruit de l'installation)</th> <th data-bbox="658 1134 940 1315">ÉMERGENCE admissible pour la période allant de 7 heures à 22 heures, sauf dimanches et jours fériés</th> <th data-bbox="940 1134 1205 1315">ÉMERGENCE admissible pour la période allant de 22 heures à 7 heures, ainsi que les dimanches et jours fériés</th> </tr> </thead> <tbody> <tr> <td></td> <td></td> <td></td> </tr> </tbody> </table> | NIVEAU de bruit ambiant (incluant le bruit de l'installation) | ÉMERGENCE admissible pour la période allant de 7 heures à 22 heures, sauf dimanches et jours fériés | ÉMERGENCE admissible pour la période allant de 22 heures à 7 heures, ainsi que les dimanches et jours fériés | | | | <p>Les véhicules de transport évacuant les déchets et les matériels de manutention utilisés à l'intérieur de l'installation seront conformes aux dispositions en vigueur en matière de limitation de leurs émissions sonores.</p> <p>L'usage de tous appareils de communication par voie acoustique (sirènes, avertisseurs, haut-parleurs, etc.), gênant pour le voisinage, sera interdit, sauf si leur emploi est exceptionnel et réservé à la prévention et au signalement d'incidents graves ou d'accidents.</p> <p>La déchèterie n'est pas source de vibrations.</p> <p>La CCTV mettra en place une surveillance des émissions sonores de la déchèterie permettant d'estimer la valeur de l'émergence générée dans les zones à émergence réglementée.</p> <p>Les mesures sont effectuées conformément à la réglementation selon la méthode définie en annexe de l'arrêté du 23 janvier 1997 modifié susvisé.</p> |
| NIVEAU de bruit ambiant (incluant le bruit de l'installation) | ÉMERGENCE admissible pour la période allant de 7 heures à 22 heures, sauf dimanches et jours fériés | ÉMERGENCE admissible pour la période allant de 22 heures à 7 heures, ainsi que les dimanches et jours fériés | | | | | | |
| | | | | | | | | |



| Intitulé du critère/article | Contenu réglementaire - Prescriptions | | | Justifications du projet |
|-----------------------------|--|---------|---------|--------------------------|
| | Supérieur à 35 et inférieur ou égal à 45 dB(A) | 6 dB(A) | 4 dB(A) | |
| | Supérieur à 45 dB(A) | 5 dB(A) | 3 dB(A) | |
| | <p>De plus, le niveau de bruit en limite de propriété de l'installation ne dépasse pas, lorsqu'elle est en fonctionnement, 70 dB(A) pour la période de jour et 60 dB(A) pour la période de nuit, sauf si le bruit résiduel pour la période considérée est supérieur à cette limite.</p> <p>II. - Véhicules. - Engins de chantier. Les véhicules de transport, les matériels de manutention et les engins de chantier utilisés à l'intérieur de l'installation sont conformes aux dispositions en vigueur en matière de limitation de leurs émissions sonores. L'usage de tous appareils de communication par voie acoustique (sirènes, avertisseurs, haut-parleurs, etc.), gênant pour le voisinage, est interdit, sauf si leur emploi est exceptionnel et réservé à la prévention et au signalement d'incidents graves ou d'accidents.</p> <p>III. - Vibrations. L'installation est construite, équipée et exploitée afin que son fonctionnement ne soit pas à l'origine de vibrations dans les constructions avoisinantes susceptibles de compromettre la santé ou la sécurité du voisinage ou de constituer une nuisance pour celui-ci.</p> <p>IV. - Surveillance par l'exploitant des émissions sonores. L'exploitant met en place une surveillance des émissions sonores de l'installation permettant d'estimer la valeur de l'émergence générée dans les zones à émergence réglementée. Les mesures sont effectuées selon la méthode définie en annexe de l'arrêté du 23 janvier 1997 modifié susvisé. Ces mesures sont effectuées dans des conditions représentatives du fonctionnement de l'installation sur une durée d'une demi-heure au moins. Une mesure du niveau de bruit et de l'émergence doit être effectuée au moins tous les trois ans par une personne ou un organisme qualifié, la première mesure étant effectuée dans l'année qui suit le démarrage de l'installation</p> | | | |



| Intitulé du critère/article | Contenu réglementaire - Prescriptions | Justifications du projet |
|------------------------------|---|---|
| CHAPITRE VI – DECHETS | | |
| Art. 42 | <p>Admissions des déchets</p> <p>Les déchets ne peuvent pas être réceptionnés en dehors des heures d'ouverture de l'installation.</p> <p>Les déchets sont réceptionnés sous contrôle du personnel habilité par l'exploitant ou de son représentant.</p> <p>Lorsque le dépôt d'un déchet est refusé à l'utilisateur, l'exploitant ou son représentant l'informe des filières existantes pour sa gestion.</p> <p>Les déchets émettant des gaz odorants susceptibles de gêner le voisinage ne sont pas entreposés plus de deux jours.</p> <p>I. - Réception et entreposage.</p> <p>Les déchets non dangereux peuvent être déposés directement sur les aires, bennes, casiers ou conteneurs spécifiques à chaque catégorie de déchets admis.</p> <p>L'affectation des différentes bennes, casiers ou conteneurs destinés à l'entreposage des déchets doit être clairement indiquée par des marquages ou des affichages appropriés.</p> <p>Un contrôle de l'état et du degré de remplissage des différents conteneurs est réalisé quotidiennement pendant les heures d'ouvertures du public</p> | <p>Les horaires d'ouverture de la déchèterie seront affichés à l'entrée du site. En dehors des heures d'ouverture, les déchets ne pourront pas être réceptionnés.</p> <p>Les déchets déposés sont réceptionnés sous contrôle de l'agent de la déchèterie qui orientera les usagers vers les zones de dépose dédiées et identifiées.</p> <p>Dans le cas d'un refus, l'agent de la déchèterie indique à l'utilisateur la filière qui pourra traiter ce déchet.</p> <p>Un contrôle de l'état et du degré de remplissage des différents contenants sera réalisé quotidiennement par l'agent de la déchèterie.</p> |
| Art. 43 | <p>Déchets sortants</p> <p>Toute opération d'enlèvement de déchets se fait sous la responsabilité de l'exploitant. Il organise la gestion des déchets sortants dans des conditions propres à garantir la préservation des intérêts visés au titre Ier et titre IV du livre V du code de l'environnement. Il s'assure que les entreprises de transport, leurs véhicules et les installations de destination disposent des autorisations, enregistrements ou déclarations et agréments nécessaires.</p> <p>I. - Registre des déchets sortants.</p> <p>L'exploitant établit et tient à jour un registre où sont consignés les déchets sortants du site.</p> <p>Le registre des déchets sortants contient au moins les informations suivantes :</p> <ul style="list-style-type: none"> — la date de l'expédition ; — le nom et l'adresse du destinataire ; — la nature et la quantité de chaque déchets expédiés (code du déchet entrant au regard de la nomenclature défini à l'article R. 541-8 du code de l'environnement) ; — le numéro du bordereau de suivi et, le cas échéant, les références du certificat | <p>Les déchets réceptionnés sur la déchèterie seront envoyés, dès que la quantité sera suffisante, vers des filières de traitement ou de valorisation autorisées. Les différentes filières de traitement ou de valorisation autorisées contractualisées par la CCTVI sont présentées dans le tableau ci-dessous.</p> <p>Les déchets du site seront acheminés sur les sites de traitement ou de valorisation par voies routières. Les évacuations seront assurées par des sociétés de transport spécialisées et agréées.</p> |



| Intitulé du critère/article | Contenu réglementaire - Prescriptions | Justifications du projet | | | | | | | | | | | | | | | | | | | | | | | | | | | | | | | | | | | | |
|-----------------------------|---|--|----------------|-------------|------------|-------------|-----------------|----------|---------------|--------------------|------------|------|--------------------|----------------------|------------|-------------|----------------------|---------|--|----------------------|----------|--------------|---------------------------------|---------------------|-----------------|-------------------------------|-------------------------|-----------------|---|-----|----------------------|---------------------------------|------|-------------------|--------------------------------|----------|-----------|---------------------------------|
| | <p>d'acceptation préalable ;</p> <ul style="list-style-type: none"> — l'identité du transporteur ; — le numéro d'immatriculation du véhicule ; — la qualification du traitement final vis-à-vis de la hiérarchie des modes de traitement définies à l'article L. 541-1 du code de l'environnement (recyclage, valorisation énergétique, élimination...); — le code du traitement qui va être opéré dans l'installation selon les annexes I et II de la directive n° 2008/98/CE. | <table border="1"> <thead> <tr> <th>Type du déchet</th> <th>Destination</th> <th>Traitement</th> </tr> </thead> <tbody> <tr> <td>Encombrants</td> <td>COVED Chanceaux</td> <td>Stockage</td> </tr> <tr> <td>Déchets verts</td> <td>SEDE Environnement</td> <td>Compostage</td> </tr> <tr> <td>Bois</td> <td>SEDE Environnement</td> <td>Valorisation matière</td> </tr> <tr> <td>Ferrailles</td> <td>MENUT Tours</td> <td>Valorisation matière</td> </tr> <tr> <td>Cartons</td> <td></td> <td>Valorisation matière</td> </tr> <tr> <td>Mobilier</td> <td>Eco-Mobilier</td> <td>Valorisation matière / stockage</td> </tr> <tr> <td>Gravats valorisable</td> <td>COVED Chanceaux</td> <td>Stockage/valorisation matière</td> </tr> <tr> <td>Gravats non valorisable</td> <td>COVED Chanceaux</td> <td>Valorisation matière / énergétique / Stockage</td> </tr> <tr> <td>DDS</td> <td>Filière REP + PROTEC</td> <td>Valorisation matière / stockage</td> </tr> <tr> <td>DEEE</td> <td>Filière REP – ESR</td> <td>Valorisation matière/ré emploi</td> </tr> <tr> <td>Textiles</td> <td>Le Relais</td> <td>Valorisation matière / stockage</td> </tr> </tbody> </table> <p>La CCTVI tiendra à jour un registre des déchets sortants permettant de consigner :</p> <ul style="list-style-type: none"> — la date de l'expédition ; — le nom et l'adresse du destinataire ; — la nature et la quantité de chaque déchets expédiés (code du déchet entrant au regard de la nomenclature défini à l'article R. 541-8 du code de l'environnement) ; — le numéro du bordereau de suivi et, le cas échéant, les références du certificat d'acceptation préalable ; — l'identité du transporteur ; — le numéro d'immatriculation du véhicule ; — la qualification du traitement final vis-à-vis de la hiérarchie des modes de traitement définies à l'article L. 541-1 du code de l'environnement (recyclage, valorisation énergétique, élimination...); | Type du déchet | Destination | Traitement | Encombrants | COVED Chanceaux | Stockage | Déchets verts | SEDE Environnement | Compostage | Bois | SEDE Environnement | Valorisation matière | Ferrailles | MENUT Tours | Valorisation matière | Cartons | | Valorisation matière | Mobilier | Eco-Mobilier | Valorisation matière / stockage | Gravats valorisable | COVED Chanceaux | Stockage/valorisation matière | Gravats non valorisable | COVED Chanceaux | Valorisation matière / énergétique / Stockage | DDS | Filière REP + PROTEC | Valorisation matière / stockage | DEEE | Filière REP – ESR | Valorisation matière/ré emploi | Textiles | Le Relais | Valorisation matière / stockage |
| Type du déchet | Destination | Traitement | | | | | | | | | | | | | | | | | | | | | | | | | | | | | | | | | | | | |
| Encombrants | COVED Chanceaux | Stockage | | | | | | | | | | | | | | | | | | | | | | | | | | | | | | | | | | | | |
| Déchets verts | SEDE Environnement | Compostage | | | | | | | | | | | | | | | | | | | | | | | | | | | | | | | | | | | | |
| Bois | SEDE Environnement | Valorisation matière | | | | | | | | | | | | | | | | | | | | | | | | | | | | | | | | | | | | |
| Ferrailles | MENUT Tours | Valorisation matière | | | | | | | | | | | | | | | | | | | | | | | | | | | | | | | | | | | | |
| Cartons | | Valorisation matière | | | | | | | | | | | | | | | | | | | | | | | | | | | | | | | | | | | | |
| Mobilier | Eco-Mobilier | Valorisation matière / stockage | | | | | | | | | | | | | | | | | | | | | | | | | | | | | | | | | | | | |
| Gravats valorisable | COVED Chanceaux | Stockage/valorisation matière | | | | | | | | | | | | | | | | | | | | | | | | | | | | | | | | | | | | |
| Gravats non valorisable | COVED Chanceaux | Valorisation matière / énergétique / Stockage | | | | | | | | | | | | | | | | | | | | | | | | | | | | | | | | | | | | |
| DDS | Filière REP + PROTEC | Valorisation matière / stockage | | | | | | | | | | | | | | | | | | | | | | | | | | | | | | | | | | | | |
| DEEE | Filière REP – ESR | Valorisation matière/ré emploi | | | | | | | | | | | | | | | | | | | | | | | | | | | | | | | | | | | | |
| Textiles | Le Relais | Valorisation matière / stockage | | | | | | | | | | | | | | | | | | | | | | | | | | | | | | | | | | | | |



| Intitulé du critère/article | Contenu réglementaire - Prescriptions | Justifications du projet |
|--|--|---|
| | | — le code du traitement qui va être opéré dans l'installation selon les annexes I et II de la directive n° 2008/98/CE. |
| Art. 44 | <p>Déchets produits par l'installation</p> <p>Les déchets produits par l'installation doivent être stockés dans des conditions prévenant les risques de pollution prévues aux différents points du présent arrêté.</p> <p>Les déchets doivent être traités dans des installations réglementées à cet effet au titre du code de l'environnement, dans des conditions propres à assurer la protection de l'environnement.</p> <p>Le cas échéant, l'exploitant doit émettre un bordereau de suivi dès qu'il remet ces déchets à un tiers et doit être en mesure d'en justifier le traitement</p> | <p>Les déchets produits par l'exploitation de la déchèterie :</p> <ul style="list-style-type: none"> — déchets d'entretiens des espaces verts, — déchets non dangereux (activités administratives et repas), — déchets dangereux (Déchets de nettoyage du débourbeur-déshuileur, emballages souillés des différents produits utilisés pour la maintenance, chiffons souillés, aux équipements de protection individuelle, ...), <p>seront envoyés, dès que la quantité sera suffisante, vers des filières de traitement ou de valorisation autorisées.</p> <p>Si nécessaire, la CCTVI émettra un bordereau de suivi.</p> |
| Art. 45 | <p>Brûlage</p> <p>Le brûlage des déchets à l'air libre est interdit</p> | La CCTVI ne brûlera pas de déchets à l'air libre. |
| Art. 46 | <p>Transports</p> <p>Le transport des déchets doit s'effectuer dans des conditions propres à empêcher les envois. En particulier, s'il est fait usage de bennes ouvertes, les déchets sortants du site devront être couverts d'une bâche ou d'un filet.</p> <p>L'exploitant s'assurera que toutes les opérations de transport de déchets respectent ces dispositions ainsi que, le cas échéant, celles de l'arrêté du 29 mai 2009 relatif aux transports de marchandises dangereuses par voies terrestres pour le transport des déchets dangereux. Il s'assure notamment de la validité des documents propres au véhicule et au personnel chargés du transport. Il remet au chauffeur les documents de transport correspondant aux déchets sortants</p> | <p>Les bennes seront bâchées pour le transport.</p> <p>Si nécessaire, la CCTVI émettra un bordereau de suivi.</p> |
| CHAPITRE VII – SURVEILLANCE DES EMISSIONS | | |
| Art. 47 | <p>Contrôle par IIC</p> <p>L'inspection des installations classées peut, à tout moment, réaliser ou faire réaliser des prélèvements d'effluents liquides ou gazeux, de déchets ou de sol, et réaliser ou faire réaliser des mesures de niveaux sonores. Les frais de prélèvement et d'analyses sont à la charge de l'exploitant.</p> | Sans objet |
| CHAPITRE VIII – EXECUTION | | |
| Art. 48 | | Sans objet |



Observation sur l'utilisation du rapport

Ce rapport, ainsi que les cartes ou documents, et toutes autres pièces annexées constituent un ensemble indissociable ; en conséquence, l'utilisation qui pourrait être faite d'une communication ou reproduction partielle de ce rapport et de ses annexes ainsi que toute interprétation au-delà des énonciations d'Antea Group ne sauraient engager la responsabilité de celle-ci. Il en est de même pour une éventuelle utilisation à d'autres fins que celles définies pour la présente prestation.

La prestation a été réalisée à partir d'informations extérieures non garanties par Antea Group ; sa responsabilité ne saurait être engagée en la matière.





ANNEXES

- Annexe I : Bilan financier 2017
- Annexe II : Carte de situation
- Annexe III : Plan des abords
- Annexe IV : Plan d'ensemble
- Annexe V : Avis du Maire de Sorigny
- Annexe VI : Courrier du propriétaire
- Annexe VII : Plan général des ateliers et stockage indiquant les différentes zones à risque
- Annexe VIII : Justification du projet vis-à-vis de l'arrêté du 27 mars 2012 relatif aux prescriptions générales applicables aux installations classées pour la protection de l'environnement soumises à déclaration sous la rubrique 2710-1 (installations de collecte de déchets dangereux apportés par leur producteur initial)

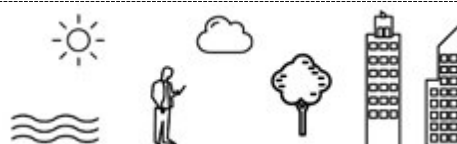

Annexe I : **Bilan financier 2017**

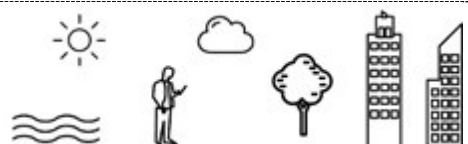







Bordereau de signature

201803B112BIS

BUDGET_PRINCIPAL___COMPTE_ADMINISTRATIF_2017

| Signataire | Date | Annotation |
|--|------------|--|
| pastell CCTVI - Application Pastell, CCTVI - Application Pastell | 03/04/2018 |  Visa |
| Hélène MAURANGES, CCTVI - DGS | 03/04/2018 |  Visa |
| Alain ESNAULT, CCTVI - Président | 03/04/2018 |  Signature  Certificat au nom de <u>Alain ESNAULT ID</u> (Communauté de Communes Touraine Vallée de l'Indre), émis par <u>Certigna Identity Plus_CA</u> , valide du 03 oct. 2017 à 13:34 au 02 oct. 2020 à 13:34. |
| CCTVI - Application Pastell | |  Archivé |

Dossier de type : CCTVI - ACTES // CCTVI - Délibérations

Extrait du registre des délibérations
du Conseil de la Communauté de
Communes Touraine Vallée de l'Indre

SEANCE DU CONSEIL COMMUNAUTAIRE DU JEUDI 29 MARS 2018

N°2018.03.B.1.1.2.

OBJET : BUDGET PRINCIPAL – COMPTE ADMINISTRATIF 2017

Date de convocation : le 23 mars 2018
Nombre de conseillers en exercice : 51
Nombre de conseillers présents : 33
Nombre de conseillers représentés : 11
Nombre de conseillers votants : 44

Le vingt-neuf mars deux mille dix-huit à dix-huit heures trente, les membres du conseil communautaire, légalement convoqués, se sont réunis en séance ordinaire à Sorigny, sous la présidence de Monsieur Alain ESNAULT.

Conseillers communautaires titulaires présents :

Mesdames Valérie ANDRÉ, Dominique BEAUCHAMP, Marie-Annette BERGEOT, Isabelle DELACOTE, Dominique DUPOISSON, Anne-Sophie FERNANDES, Thérèse FLACELIERE, Francine GABORIAU, Valérie GUILLERMIC, Marlène LABRUNIE, Pascale LAJOUX, Josiane LE BRONEC, Mina REIG, Messieurs Olivier BOUISSOU, Jean-Claude BRETON, Jean-Luc CADIOU, Stéphane de COLBERT, Daniel DURAND, Pierre FROMENTIN, Jean-Christophe GASSOT, Jean-Christophe GAUVRIT, Laurent GUENAULT, Michel HENTRY, Jean-Serge HURTEVENT, Thierry JOURDAIN, Eric LOIZON, Roland MARIAN, Philippe MASSARD, Patrick MICHAUD, Vincent POPELIER, Bernard REVÊCHE, Christian ROYOUS, Bernard VERON, conseillers communautaires titulaires.

Conseillers Communautaires titulaires absents excusés :

Colette AZÉ donne pouvoir à Jean-Serge HURTEVENT
Nathalie BERTON donne pouvoir à Josiane LE BRONEC
Agnès BUREAU donne pouvoir à Daniel DURAND
Daniel CAMPOS donne pouvoir à Valérie GUILLERMIC
Nadine DESCHAMPS donne pouvoir à Olivier BOUISSOU
Jacques DURAND donne pouvoir à Eric LOIZON
Stéphane ECHOUCARD donne pouvoir à Marie-Annette BERGEOT
Philippe GALLETEAU donne pouvoir à Jean-Claude BRETON
Sylvie GINER donne pouvoir à Bernard REVÊCHE
Arnaud HENRION donne pouvoir à Thérèse FLACELIERE
Pascal HOULARD donne pouvoir à Isabelle DELACOTE

Conseillers Communautaires absents :

Eric DELHOMMAIS, Michelle DUVAULT, Alain ESNAULT, Christophe LAFON, Patrick NATHIÉ, Odile RENAUD, Sylvie TESSIER.

Secrétaire de séance : Jean-Luc CADIOU

Monsieur le Président ayant quitté la salle, conformément aux dispositions de l'article L. 2121-14 du Code Général des Collectivités Territoriales ;

Vu l'arrêté préfectoral n°16-58 en date du 16 décembre 2016 portant fusion de la Communauté de Communes du Pays d'Azay-le-Rideau et de la Communauté de Communes du Val de l'Indre au 1er janvier 2017, et création de la Communauté de Communes Touraine Vallée de l'Indre ;

Vu l'arrêté préfectoral n°171-187 en date du 22 décembre 2017 portant modifications statutaires de la Communauté de Communes Touraine Vallée de l'Indre ;

Vu les statuts de Touraine Vallée de l'Indre et notamment son article 3 ;

Vu l'article L.2121-31 du code général des collectivités territoriales ;

Le compte administratif 2017 établi par M. le Président, à l'aide de la comptabilité administrative tenue par ses soins, fait apparaître un résultat de clôture reprenant les résultats à la clôture de l'exercice précédent, soit :

| Libellé | Exploitation | | Investissement | |
|-----------------------------|----------------------|----------------------|---------------------|----------------------|
| | Charges ou déficit | Produits ou excédent | Dépenses ou déficit | Recettes ou excédent |
| Résultats reportés | - | 1 889 171,67 | 1 063 257,08 | - |
| Intégration | - | - | - | - |
| Opérations 2017 | 23 552 113,94 | 26 761 616,86 | 6 305 613,99 | 6 894 050,70 |
| Totaux | 23 552 113,94 | 28 650 788,53 | 7 368 871,07 | 6 894 050,70 |
| Résultats de clôture | - | 5 098 674,59 | 474 820,37 | - |
| Restes à réaliser | - | - | - | - |
| Résultats définitifs | - | 5 098 674,59 | 474 820,37 | - |

Ainsi, le compte administratif 2017 fait apparaître comme résultats de clôture :

- Un **excédent** de **5 098 674,59 €** au sein de la section de fonctionnement,
- Un **déficit** de **474 820,37 €** au sein de la section d'investissement.

Le Conseil Communautaire réuni sous la présidence de Monsieur Eric LOIZON, 1^{er} Vice-Président, délibérant sur le compte administratif de l'exercice 2017 dressé par Monsieur ESNAULT, Président, décide à l'unanimité :

- **D'arrêter** le compte administratif 2017 qui lui est soumis ;
- **De constater** les identités de valeurs avec les indications du compte de gestion ;
- **D'arrêter** les résultats définitifs tels que résumés dans la balance générale du document joint.



Signé par : Alain
 ESNAULT
 Date : 03/04/2018
 Qualité : CCTVI -
 Président

REPUBLIQUE FRANÇAISE

**Etablissements publics communaux et de coopération intercommunale -
CC TOURAINE VALLEE DE L'INDRE (1)**

AGREGE AU BUDGET PRINCIPAL DE (2)

Numéro SIRET : 20007265000019

POSTE COMPTABLE : Trésorerie de SORIGNY

M 14

**Compte administratif
voté par nature**

BUDGET : 100-00 CCTVI (3)

ANNEE 2017

(1) Indiquer la nature juridique et le nom de la collectivité ou de l'établissement (commune, CCAS, EPCI, syndicat mixte, etc).

(2) A renseigner uniquement pour les budgets annexes.

(3) Indiquer le budget concerné : budget principal ou libellé du budget annexe.

Sommaire

I - Informations générales (5)

| | |
|--|---|
| A - Informations statistiques, fiscales et financières | 4 |
| B - Modalités de vote du budget | 5 |

II - Présentation générale du budget

| | |
|---|----|
| A1 - Vue d'ensemble - Exécution du budget et détail des restes à réaliser | 6 |
| A2 - Vue d'ensemble - Section de fonctionnement - Chapitres | 8 |
| A3 - Vue d'ensemble - Section d'investissement - Chapitres | 9 |
| B1 - Balance générale du budget - Dépenses | 11 |
| B2 - Balance générale du budget - Recettes | 12 |

III - Vote du budget

| | |
|---|----|
| A1 - Section de fonctionnement - Détail des dépenses | 13 |
| A2 - Section de fonctionnement - Détail des recettes | 16 |
| B1 - Section d'investissement - Détail des dépenses | 18 |
| B2 - Section d'investissement - Détail des recettes | 20 |
| B3 - Opérations d'équipement - Détail des chapitres et articles | 22 |

IV - Annexes (6)

A - Eléments du bilan

| | |
|---|------------|
| A1 - Présentation croisée par fonction (1) | 33 |
| A1.1 - Présentation croisée par fonction - Détail fonctionnement | Sans Objet |
| A1.2 - Présentation croisée par fonction - Détail investissement | Sans Objet |
| A2.1 - Etat de la dette - Détail des crédits de trésorerie | Sans Objet |
| A2.2 - Etat de la dette - Répartition par nature de dette | 46 |
| A2.3 - Etat de la dette - Répartition des emprunts par structure de taux | 53 |
| A2.4 - Etat de la dette - Typologie de la répartition de l'encours | 55 |
| A2.5 - Etat de la dette - Détail des opérations de couverture | Sans Objet |
| A2.6 - Etat de la dette - Remboursement anticipé d'un emprunt avec refinancement | Sans Objet |
| A2.7 - Etat de la dette - Emprunts renégociés au cours de l'année N | Sans Objet |
| A2.8 - Etat de la dette - Dette pour financer l'emprunt d'un autre organisme | Sans Objet |
| A2.9 - Etat de la dette - Autres dettes | Sans Objet |
| A3 - Méthodes utilisées pour les amortissements | 56 |
| A4 - Etat des provisions | Sans Objet |
| A5 - Etalement des provisions | Sans Objet |
| A6.1 - Equilibre des opérations financières - Dépenses | 57 |
| A6.2 - Equilibre des opérations financières - Recettes | 58 |
| A7.1.1 - Etats des dépenses et recettes des services d'eau et d'assainissement - Fonctionnement (2) | Sans Objet |
| A7.1.2 - Etats des dépenses et recettes des services d'eau et d'assainissement - Investissement (2) | Sans Objet |
| A7.2.1 - Etats des dépenses et recettes des services assujettis à la TVA - Fonctionnement (3) | 60 |
| A7.2.2 - Etats des dépenses et recettes des services assujettis à la TVA - Investissement (3) | 63 |
| A7.3.1 - Etats de la répartition de la TEOM - Fonctionnement (4) | 66 |
| A7.3.2 - Etats de la répartition de la TEOM - Investissement (4) | 67 |
| A8 - Etat des charges transférées | Sans Objet |
| A9 - Détail des opérations pour le compte de tiers | 68 |
| A10.1 - Variation du patrimoine (article R. 2313-3 du CGCT) - Entrées | 69 |
| A10.2 - Variation du patrimoine (article R. 2313-3 du CGCT) - Sorties | 71 |
| A10.3 - Opérations liées aux cessions | 73 |
| A10.4 - Variation du patrimoine (article L. 300-5 du code de l'urbanisme) - Entrées | Sans Objet |
| A10.5 - Variation du patrimoine (article L. 300-5 du code de l'urbanisme) - Sorties | Sans Objet |
| A11 - Etat des travaux en régie | Sans Objet |
| A12 - Emploi des crédits communautaires dans le cadre de la subvention globale | Sans Objet |

B - Engagements hors bilan

| | |
|---|------------|
| B1.1 - Etat des emprunts garantis par la commune ou l'établissement | 74 |
| B1.2 - Calcul du ratio d'endettement relatif aux garanties d'emprunt | 76 |
| B1.3 - Etat des contrats de crédit-bail | 77 |
| B1.4 - Etat des contrats de partenariat public-privé | Sans Objet |
| B1.5 - Etat des autres engagements donnés | Sans Objet |
| B1.6 - Etat des engagements reçus | Sans Objet |
| B1.7 - Liste des concours attribués à des tiers en nature ou en subventions | Sans Objet |
| B2.1 - Etat des autorisations de programme et des crédits de paiement afférents | 78 |
| B2.2 - Etat des autorisations d'engagement et des crédits de paiement afférents | Sans Objet |

| | |
|---|------------|
| B3 - Emploi des recettes grevées d'une affectation spéciale | Sans Objet |
| C - Autres éléments d'informations | |
| C1.1 - Etat du personnel | 79 |
| C1.2 - Actions de formation des élus | Sans Objet |
| C2 - Liste des organismes dans lesquels a été pris un engagement financier | Sans Objet |
| C3.1 - Liste des organismes de regroupement auxquels adhère la commune ou l'établissement | 85 |
| C3.2 - Liste des établissements publics créés | Sans Objet |
| C3.3 - Liste des services individualisés dans un budget annexe | 86 |
| C3.4 - Liste des services assujettis à la TVA et non érigés en budget annexe | 87 |
| C3.5 - Présentation agrégée du budget principal et des budgets annexes | 88 |
| C3.6 - Identification des flux croisés | 90 |
| D - Décision en matière de taux de contributions directes - Arrêté et signatures | |
| D1 - Décision en matière de taux de contributions directes | 91 |
| D2 - Arrêté et signatures | 92 |

(1) Cette présentation est obligatoire pour les communes de 3 500 habitants et plus (art. L. 2312-3 du CGCT), les groupements comprenant au moins une commune de 3 500 habitants et plus (art. R. 5211-14 du CGCT) et leurs établissements publics. Il n'a cependant pas à être produit par les services à activité unique érigés en établissement public ou budget annexe. Les autres communes et établissements peuvent les présenter de manière facultative.

(2) Cet état ne peut être produit que par les communes dont la population est inférieure à 500 habitants qui gèrent les services de distribution de l'eau potable et d'assainissement sous forme de régie simple sans budget annexe (article L. 2221-11 du CGCT).

(3) Cf. article R. 2313-3 du CCGT.

(4) Cet état est obligatoirement produit par les communes et groupements de communes de 10 000 habitants et plus ayant institué la TEOM et assurant au moins la collecte des déchets ménagers.

(5) Les associations syndicales autorisées doivent utiliser leur état particulier « *Informations générales* » annexé à l'arrêté n° NOR : INTB1237402A, relatif au cadre budgétaire et comptable applicable aux associations syndicales autorisées.

(6) Les associations syndicales autorisées remplissent et joignent uniquement les états qui les concernent au titre de l'exercice et au titre du détail des comptes de bilan.

Préciser, pour chaque annexe, si l'état est sans objet le cas échéant.

| | | |
|-------------------|---|--------------------|
| Code INSEE | CC TOURAINE VALLEE DE L'INDRE 100-00 CCTVI | CA 2017 |
|-------------------|---|--------------------|

| | |
|---|----------|
| I – INFORMATIONS GENERALES | I |
| INFORMATIONS STATISTIQUES, FISCALES ET FINANCIERES | A |

| Informations statistiques | Valeurs |
|--|----------------|
| Population totale (colonne h du recensement INSEE) : | 51688 |
| Nombre de résidences secondaires (article R. 2313-1 <i>in fine</i>) : | 409 |
| Nom de l'EPCI à fiscalité propre auquel la commune adhère : | |

| Potentiel fiscal et financier (1) | | Valeurs par hab. (population DGF) | Moyennes nationales du potentiel financier par habitants de la strate |
|--|------------------|--|--|
| Fiscal | Financier | | |
| 10168632 | | | |

| Informations financières – ratios (2) | | Valeurs | Moyennes nationales de la strate (3) Les collectivités locales en chiffres 2016 - DGCL |
|--|---|----------------|---|
| 1 | Dépenses réelles de fonctionnement/population | 540,64 | 255 |
| 2 | Produit des impositions directes/population | 367,21 | 258 |
| 3 | Recettes réelles de fonctionnement/population | 794,53 | 320 |
| 4 | Dépenses d'équipement brut/population | 70,07 | 97 |
| 5 | Encours de dette/population | 236,95 | 167 |
| 6 | DGF/population | 71,20 | 78 |
| 7 | Dépenses de personnel/dépenses réelles de fonctionnement (2) | | |
| 8 | Dépenses de fonct. et remb. dette en capital/recettes réelles de fonct. (2) | | |
| 9 | Dépenses d'équipement brut/recettes réelles de fonctionnement (2) | | |
| 10 | Encours de la dette/recettes réelles de fonctionnement (2) | | |

Dans l'ensemble des tableaux, les cases grisées ne doivent pas être remplies.

(1) Il s'agit du potentiel fiscal et du potentiel financier définis à l'article L. 2334-4 du code général des collectivités territoriales qui figurent sur la fiche de répartition de la DGF de l'exercice N-1 établie sur la base des informations N-2 (transmise par les services préfectoraux).

(2) Les ratios 1 à 6 sont obligatoires pour les communes de 3 500 habitants et plus et leurs établissements publics administratifs ainsi que pour les EPCI dotés d'une fiscalité propre comprenant au moins une commune de 3 500 habitants et plus.

Les ratios 7 à 10 sont obligatoires pour les communes de 10 000 habitants et plus et leurs établissements publics administratifs ainsi que pour les EPCI dotés d'une fiscalité propre comprenant au moins une commune de 10 000 habitants et plus (cf. articles L. 2313-1, L. 2313-2, R. 2313-1, R. 2313-2 et R. 5211-15 du CGCT). Pour les caisses des écoles, les EPCI non dotés d'une fiscalité propre et les syndicats mixtes associant exclusivement des communes et des EPCI, il conviendra d'appliquer les ratios prévus respectivement par les articles R. 2313-7, R. 5211-15 et R. 5711-3 du CGCT.

(3) Il convient d'indiquer les moyennes de la catégorie de l'organisme en cause (commune, communauté urbaine, communauté d'agglomération, ...) et les sources d'où sont tirées les informations (statistiques de la direction générale des collectivités locales ou de la direction générale de la comptabilité publique). Il s'agit des moyennes de la dernière année connue.

| | |
|------------------------------------|----------|
| I – INFORMATIONS GENERALES | I |
| MODALITES DE VOTE DU BUDGET | B |

POUR MEMOIRE⁽¹⁾

I – L'assemblée délibérante a voté le présent budget par nature :

- au niveau (2) du chapitre pour la section de fonctionnement.
- au niveau (2) du chapitre pour la section d'investissement.
 - avec (3) les chapitres « opérations d'équipement » de l'état III B 3.
 - sans (4) vote formel sur chacun des chapitres.

La liste des articles spécialisés sur lesquels l'ordonnateur ne peut procéder à des virements d'article à article est la suivante :

II – En l'absence de mention au paragraphe I ci-dessus, le budget est réputé voté par chapitre, et, en section d'investissement, sans chapitre de dépense « opération d'équipement ».

III – Les provisions sont (5) semi-budgétaires (pas d'inscriptions en recettes de la section d'investissement) .

(1) Rappeler les modalités relatives au vote du budget.

(2) A compléter par « du chapitre » ou « de l'article ».

(3) Indiquer « avec » ou « sans » les chapitres opérations d'équipement.

(4) Indiquer « avec » ou « sans » vote formel.

(5) A compléter par un seul des deux choix suivants :

- semi-budgétaires (pas d'inscription en recette de la section d'investissement),
- budgétaires (délibération n° du).

| | |
|---|-----------|
| II – PRESENTATION GENERALE DU BUDGET | II |
| VUE D'ENSEMBLE | A1 |

EXECUTION DU BUDGET

| | | DEPENSES | | RECETTES | |
|---|---------------------------|----------|---------------|----------|---------------|
| REALISATIONS DE L'EXERCICE (mandats et titres) | Section de fonctionnement | A | 23 552 113,94 | G | 26 761 616,86 |
| | Section d'investissement | B | 6 305 613,99 | H | 6 894 050,70 |

| | | + | | + | |
|----------------------------------|---|---|------------------------------|---|-------------------------------|
| REPORTS DE L'EXERCICE N-1 | Report en section de fonctionnement (002) | C | 0,00 (si déficit) | I | 1 889 171,67 (si excédent) |
| | Report en section d'investissement (001) | D | 1 063 257,08 (si déficit) | J | 0,00 (si excédent) |

| | | = | | = | |
|---------------------------------------|--|-----------|---------------|-----------|---------------|
| TOTAL (réalisations + reports) | | = A+B+C+D | 30 920 985,01 | = G+H+I+J | 35 544 839,23 |

| | | | | | |
|--|--|-------|------|-------|------|
| RESTES A REALISER A REPORTER EN N+1 (1) | Section de fonctionnement | E | 0,00 | K | 0,00 |
| | Section d'investissement | F | 0,00 | L | 0,00 |
| | TOTAL des restes à réaliser à reporter en N+1 | = E+F | 0,00 | = K+L | 0,00 |

| | | | | | |
|------------------------|---------------------------|---------------|---------------|---------------|---------------|
| RESULTAT CUMULE | Section de fonctionnement | = A+C+E | 23 552 113,94 | = G+I+K | 28 650 788,53 |
| | Section d'investissement | = B+D+F | 7 368 871,07 | = H+J+L | 6 894 050,70 |
| | TOTAL CUMULE | = A+B+C+D+E+F | 30 920 985,01 | = G+H+I+J+K+L | 35 544 839,23 |

DETAIL DES RESTES A REALISER

| Chap. | Libellé | Dépenses engagées non mandatées | Titres restant à émettre |
|--|--|---------------------------------|--------------------------|
| TOTAL DE LA SECTION DE FONCTIONNEMENT | | E | 0,00 |
| 011 | Charges à caractère général | 0,00 | |
| 012 | Charges de personnel, frais assimilés | 0,00 | |
| 014 | Atténuations de produits | 0,00 | |
| 65 | Autres charges de gestion courante | 0,00 | |
| 656 | Frais fonctionnement des groupes d'élus | 0,00 | |
| 66 | Charges financières | 0,00 | |
| 67 | Charges exceptionnelles | 0,00 | |
| 70 | Produits services, domaine et ventes div | | 0,00 |
| 73 | Impôts et taxes | | 0,00 |
| 74 | Dotations et participations | | 0,00 |
| 75 | Autres produits de gestion courante | | 0,00 |
| 013 | Atténuations de charges | | 0,00 |
| 76 | Produits financiers | | 0,00 |
| 77 | Produits exceptionnels | | 0,00 |
| TOTAL DE LA SECTION D'INVESTISSEMENT | | F | 0,00 |
| 010 | Stocks (4) | 0,00 | 0,00 |
| 024 | Produits des cessions d'immobilisations | | 0,00 |
| 10 | Dotations, fonds divers et réserves | 0,00 | 0,00 |

| Chap. | Libellé | Dépenses engagées non mandatées | Titres restant à émettre |
|-------|--|---------------------------------|--------------------------|
| 13 | Subventions d'investissement | 0,00 | 0,00 |
| 16 | Emprunts et dettes assimilées | 0,00 | 0,00 |
| 18 | Compte de liaison : affectat° (BA,régie) (6) | 0,00 | 0,00 |
| 20 | Immobilisations incorporelles | 0,00 | 0,00 |
| 204 | Subventions d'équipement versées | 0,00 | 0,00 |
| 21 | Immobilisations corporelles | 0,00 | 0,00 |
| 22 | Immobilisations reçues en affectation (5) | 0,00 | 0,00 |
| 23 | Immobilisations en cours | 0,00 | 0,00 |
| 26 | Participat° et créances rattachées | 0,00 | 0,00 |
| 27 | Autres immobilisations financières | 0,00 | 0,00 |

(1) Les restes à réaliser de la section de fonctionnement correspondent en dépenses, aux dépenses engagées non mandatées et non rattachées telles qu'elles ressortent de la comptabilité des engagements et en recettes, aux recettes certaines n'ayant pas donné lieu à l'émission d'un titre et non rattachées (R. 2311-11 du CGCT).

Les restes à réaliser de la section d'investissement correspondent en dépenses, aux dépenses engagées non mandatées au 31/12 de l'exercice précédent telles qu'elles ressortent de la comptabilité des engagements et aux recettes certaines n'ayant pas donné lieu à l'émission d'un titre au 31/12 de l'exercice précédent (R. 2311-11 du CGCT).

(2) Le chapitre 45 doit être détaillé conformément au plan de compte, tant en dépenses qu'en recettes.

| | |
|--|-----------|
| II - PRESENTATION GENERALE DU BUDGET | II |
| SECTION DE FONCTIONNEMENT – CHAPITRES | A2 |

DEPENSES DE FONCTIONNEMENT

| Chap. | Libellé | Crédits ouverts (BP+DM+RAR N-1) | Crédits employés (ou restant à employer) | | | Crédits annulés |
|---|--|------------------------------------|--|----------------------|----------------------------------|---------------------|
| | | | Mandats émis | Charg. rattachées | Restes à réaliser au 31/12 | |
| 011 | Charges à caractère général | 5 921 760,28 | 5 058 220,64 | 387 789,20 | 0,00 | 475 750,44 |
| 012 | Charges de personnel, frais assimilés | 6 582 926,00 | 6 433 996,40 | 53 222,28 | 0,00 | 95 707,32 |
| 014 | Atténuations de produits | 5 295 831,72 | 5 262 418,26 | 0,00 | 0,00 | 33 413,46 |
| 65 | Autres charges de gestion courante | 3 964 579,90 | 3 310 510,98 | 269 139,26 | 0,00 | 384 929,66 |
| 656 | Frais fonctionnement des groupes d'élus | 0,00 | 0,00 | 0,00 | 0,00 | 0,00 |
| Total des dépenses de gestion courante | | 21 765 097,90 | 20 065 146,28 | 710 150,74 | 0,00 | 989 800,88 |
| 66 | Charges financières | 270 190,00 | 174 709,57 | 53 798,33 | 0,00 | 41 682,10 |
| 67 | Charges exceptionnelles | 1 441 281,00 | 1 437 875,54 | 0,00 | 0,00 | 3 405,46 |
| 68 | Dotations provisions semi-budgétaires (1) | 0,00 | 0,00 | | | 0,00 |
| 022 | Dépenses imprévues | 11 952,62 | | | | |
| Total des dépenses réelles de fonctionnement | | 23 488 521,52 | 21 677 731,39 | 763 949,07 | 0,00 | 1 046 841,06 |
| 023 | Virement à la section d'investissement (2) | 3 084 096,51 | | | | |
| 042 | Opérat° ordre transfert entre sections (2) | 1 207 716,00 | 1 110 433,48 | | | 97 282,52 |
| 043 | Opérat° ordre intérieur de la section (2) | 0,00 | 0,00 | | | 0,00 |
| Total des dépenses d'ordre de fonctionnement | | 4 291 812,51 | 1 110 433,48 | | | 3 181 379,03 |
| TOTAL | | 27 780 334,03 | 22 788 164,87 | 763 949,07 | 0,00 | 4 228 220,09 |
| Pour information | | (3) 0,00 | | | | |
| D 002 Déficit de fonctionnement reporté de N-1 | | | | | | |

RECETTES DE FONCTIONNEMENT

| Chap. | Libellé | Crédits ouverts (BP+DM+RAR N-1) | Crédits employés (ou restant à employer) | | | Crédits annulés |
|--|--|------------------------------------|--|---------------------|----------------------------------|--------------------|
| | | | Titres émis | Prod. rattachées | Restes à réaliser au 31/12 | |
| 013 | Atténuations de charges | 227 745,00 | 267 549,55 | 0,00 | 0,00 | -39 804,55 |
| 70 | Produits services, domaine et ventes div | 2 103 800,00 | 2 066 551,48 | 12 000,00 | 0,00 | 25 248,52 |
| 73 | Impôts et taxes | 18 308 773,36 | 18 503 209,49 | 0,00 | 0,00 | -194 436,13 |
| 74 | Dotations et participations | 4 681 044,00 | 5 049 711,79 | 26 069,04 | 0,00 | -394 736,83 |
| 75 | Autres produits de gestion courante | 118 300,00 | 135 707,48 | 0,00 | 0,00 | -17 407,48 |
| Total des recettes de gestion courante | | 25 439 662,36 | 26 022 729,79 | 38 069,04 | 0,00 | -621 136,47 |
| 76 | Produits financiers | 0,00 | 1,61 | 0,00 | 0,00 | -1,61 |
| 77 | Produits exceptionnels | 1 500,00 | 258 980,62 | 0,00 | 0,00 | -257 480,62 |
| 78 | Reprises provisions semi-budgétaires (1) | 0,00 | 0,00 | | | 0,00 |
| Total des recettes réelles de fonctionnement | | 25 441 162,36 | 26 281 712,02 | 38 069,04 | 0,00 | -878 618,70 |
| 042 | Opérat° ordre transfert entre sections (2) | 450 000,00 | 441 835,80 | | | 8 164,20 |
| 043 | Opérat° ordre intérieur de la section (2) | 0,00 | 0,00 | | | 0,00 |
| Total des recettes d'ordre de fonctionnement | | 450 000,00 | 441 835,80 | | | 8 164,20 |
| TOTAL | | 25 891 162,36 | 26 723 547,82 | 38 069,04 | 0,00 | -870 454,50 |
| Pour information | | (3) 1 889 171,67 | | | | |
| R 002 Excédent de fonctionnement reporté de N-1 | | | | | | |

(1) Si la commune ou l'établissement applique le régime des provisions semi-budgétaires.

(2) DF 023 = RI 021 ; DI 040 = RF 042 ; RI 040 = DF 042 ; DI 041 = RI 041 ; DF 043 = RF 043.

(3) Les lignes de report ne font pas l'objet d'émission de mandat ou de titre (inscrire le montant reporté).

| | |
|---|-----------|
| II – PRESENTATION GENERALE DU BUDGET | II |
| SECTION D'INVESTISSEMENT – CHAPITRES | A3 |

DEPENSES D'INVESTISSEMENT

| Chap. | Libellé | Crédits ouverts (BP+DM+RAR N-1) | Mandats émis | Restes à réaliser au 31/12 | Crédits annulés |
|-------|---|------------------------------------|---------------------|-------------------------------|---------------------|
| 010 | Stocks (3) | 0,00 | 0,00 | 0,00 | 0,00 |
| 20 | Immobilisations incorporelles (sauf 204) | 7 671,40 | 5 471,40 | 0,00 | 2 200,00 |
| 204 | Subventions d'équipement versées | 1 848 768,90 | 1 486 330,20 | 0,00 | 362 438,70 |
| 21 | Immobilisations corporelles | 2 320 653,43 | 294 657,71 | 0,00 | 2 025 995,72 |
| 22 | Immobilisations reçues en affectation (4) | 0,00 | 0,00 | 0,00 | 0,00 |
| 23 | Immobilisations en cours | 1 139 006,93 | 933 960,29 | 0,00 | 205 046,64 |
| | Total des opérations d'équipement | 3 456 155,29 | 995 694,89 | 0,00 | 2 460 460,40 |
| | Total des dépenses d'équipement | 8 772 255,95 | 3 716 114,49 | 0,00 | 5 056 141,46 |
| 10 | Dotations, fonds divers et réserves | 0,00 | 0,00 | 0,00 | 0,00 |
| 13 | Subventions d'investissement | 970 777,33 | 752 777,33 | 0,00 | 218 000,00 |
| 16 | Emprunts et dettes assimilées | 1 444 813,57 | 836 883,59 | 0,00 | 607 929,98 |
| 18 | Compte de liaison : affectat° (BA,régie) (5) | 0,00 | 0,00 | 0,00 | 0,00 |
| 26 | Participat° et créances rattachées | 54 900,00 | 0,00 | 0,00 | 54 900,00 |
| 27 | Autres immobilisations financières | 861 417,33 | 519 557,38 | 0,00 | 341 859,95 |
| 020 | Dépenses imprévues | 17 297,45 | | | |
| | Total des dépenses financières | 3 349 205,68 | 2 109 218,30 | 0,00 | 1 239 987,38 |
| 45... | Total des op. pour compte de tiers (6) | 45 298,07 | 38 445,40 | 0,00 | 6 852,67 |
| | Total des dépenses réelles d'investissement | 12 166 759,70 | 5 863 778,19 | 0,00 | 6 302 981,51 |
| 040 | Opérat° ordre transfert entre sections (1) | 450 000,00 | 441 835,80 | | 8 164,20 |
| 041 | Opérations patrimoniales (1) | 136 000,00 | 0,00 | | 136 000,00 |
| | Total des dépenses d'ordre d'investissement | 586 000,00 | 441 835,80 | | 144 164,20 |
| | TOTAL | 12 752 759,70 | 6 305 613,99 | 0,00 | 6 447 145,71 |
| | Pour information | (2) 1 063 257,08 | | | |
| | D 001 Solde d'exécution négatif reporté de N-1 | | | | |

RECETTES D'INVESTISSEMENT

| Chap. | Libellé | Crédits ouverts (BP+DM+RAR N-1) | Titres émis | Restes à réaliser au 31/12 | Crédits annulés |
|-------|--|------------------------------------|---------------------|-------------------------------|---------------------|
| 010 | Stocks (3) | 0,00 | 0,00 | 0,00 | 0,00 |
| 13 | Subventions d'investissement | 2 384 919,11 | 1 099 609,37 | 0,00 | 1 285 309,74 |
| 16 | Emprunts et dettes assimilées (hors 165) | 952 623,00 | 378 709,36 | 0,00 | 573 913,64 |
| 20 | Immobilisations incorporelles (sauf 204) | 163 403,40 | 160 553,40 | 0,00 | 2 850,00 |
| 204 | Subventions d'équipement versées | 0,00 | 0,00 | 0,00 | 0,00 |
| 21 | Immobilisations corporelles | 3 142 796,12 | 2 652 257,31 | 0,00 | 490 538,81 |
| 22 | Immobilisations reçues en affectation (4) | 0,00 | 0,00 | 0,00 | 0,00 |
| 23 | Immobilisations en cours | 755 724,39 | 53 305,33 | 0,00 | 702 419,06 |
| | Total des recettes d'équipement | 7 399 466,02 | 4 344 434,77 | 0,00 | 3 055 031,25 |
| 10 | Dotations, fonds divers et réserves (hors 1068) | 778 000,00 | 234 059,10 | 0,00 | 543 940,90 |
| 1068 | Excédents de fonctionnement capitalisés (7) | 1 165 440,18 | 1 165 440,18 | 0,00 | 0,00 |
| 138 | Autres subvent° invest. non transf. | 0,00 | 0,00 | 0,00 | 0,00 |
| 165 | Dépôts et cautionnements reçus | 0,00 | 1 351,70 | 0,00 | -1 351,70 |
| 18 | Compte de liaison : affectat° (BA,régie) | 0,00 | 0,00 | 0,00 | 0,00 |
| 26 | Participat° et créances rattachées | 0,00 | 0,00 | 0,00 | 0,00 |
| 27 | Autres immobilisations financières | 0,00 | 0,00 | 0,00 | 0,00 |
| 024 | Produits des cessions d'immobilisations | 0,00 | | 0,00 | |
| | Total des recettes financières | 1 943 440,18 | 1 400 850,98 | 0,00 | 542 589,20 |
| 45... | Total des op. pour le compte de tiers (6) | 45 298,07 | 38 331,47 | 0,00 | 6 966,60 |
| | Total des recettes réelles d'investissement | 9 388 204,27 | 5 783 617,22 | 0,00 | 3 604 587,05 |
| 021 | Virement de la sect° de fonctionnement (1) | 3 084 096,51 | | | |

| Chap. | Libellé | Crédits ouverts (BP+DM+RAR N-1) | Titres émis | Restes à réaliser au 31/12 | Crédits annulés |
|---|--|------------------------------------|---------------------|-------------------------------|---------------------|
| 040 | Opérat° ordre transfert entre sections (1) | 1 207 716,00 | 1 110 433,48 | | 97 282,52 |
| 041 | Opérations patrimoniales (1) | 136 000,00 | 0,00 | | 136 000,00 |
| Total des recettes d'ordre d'investissement | | 4 427 812,51 | 1 110 433,48 | | 3 317 379,03 |
| TOTAL | | 13 816 016,78 | 6 894 050,70 | 0,00 | 6 921 966,08 |
| Pour information | | (2) 0,00 | | | |
| R 001 Solde d'exécution positif reporté de N-1 | | | | | |

(1) DF 023 = RI 021 ; DI 040 = RF 042 ; RI 040 = DF 042 ; DI 041 = RI 041 ; DF 043 = RF 043.

(2) Les lignes de report ne font pas l'objet d'émission de mandat ou de titre (inscrire le montant reporté).

(3) A servir uniquement dans le cadre d'un suivi des stocks selon la méthode de l'inventaire permanent simplifié autorisée pour les seules opérations d'aménagements (lotissement, ZAC...) par ailleurs retracées dans le cadre de budgets annexes.

(4) En dépenses, le chapitre 22 retrace les travaux d'investissement réalisés sur les biens reçus en affectation. En recette, il retrace, le cas échéant, l'annulation de tels travaux effectués sur un exercice antérieur.

(5) A servir uniquement lorsque la commune ou l'établissement effectue une dotation initiale en espèces au profit d'un service public non personnalisé qu'elle ou qu'il crée.

(6) Seul le total des opérations pour compte de tiers figure sur cet état (voir le détail Annexe IV A9).

(7) Le compte 1068 n'est pas un chapitre mais un article du chapitre 10.

| | |
|---|-----------|
| II – PRESENTATION GENERALE DU BUDGET | II |
| BALANCE GENERALE DU BUDGET | B1 |

1 – Mandats émis (y compris sur les restes à réaliser N-1)

| | FONCTIONNEMENT | Opérations réelles (1) | Opérations d'ordre (2) | TOTAL |
|--|---|---------------------------|---------------------------|----------------------|
| 011 | Charges à caractère général | 5 446 009,84 | | 5 446 009,84 |
| 012 | Charges de personnel, frais assimilés | 6 487 218,68 | | 6 487 218,68 |
| 014 | Atténuations de produits | 5 262 418,26 | | 5 262 418,26 |
| 60 | <i>Achats et variation des stocks (3)</i> | | 0,00 | 0,00 |
| 65 | Autres charges de gestion courante | 3 579 650,24 | | 3 579 650,24 |
| 656 | Frais fonctionnement des groupes d'élus (4) | 0,00 | | 0,00 |
| 66 | Charges financières | 228 507,90 | 0,00 | 228 507,90 |
| 67 | Charges exceptionnelles | 1 437 875,54 | 217 000,00 | 1 654 875,54 |
| 68 | Dot. aux amortissements et provisions | 0,00 | 893 433,48 | 893 433,48 |
| 71 | <i>Production stockée (ou déstockage) (3)</i> | | 0,00 | 0,00 |
| Dépenses de fonctionnement – Total | | 22 441 680,46 | 1 110 433,48 | 23 552 113,94 |
| Pour information D 002 Déficit de fonctionnement reporté de N-1 | | | | 0,00 |

| | INVESTISSEMENT | Opérations réelles (1) | Opérations d'ordre (2) | TOTAL |
|--|--|---------------------------|---------------------------|---------------------|
| 10 | Dotations, fonds divers et réserves | 0,00 | 0,00 | 0,00 |
| 13 | Subventions d'investissement | 752 777,33 | 55 620,00 | 808 397,33 |
| 15 | <i>Provisions pour risques et charges (5)</i> | | 0,00 | 0,00 |
| 16 | Emprunts et dettes assimilées (sauf 1688 non budgétaire) | 836 883,59 | 0,00 | 836 883,59 |
| 18 | Compte de liaison : affectat° (BA,régie) | (8) 0,00 | | 0,00 |
| | Total des opérations d'équipement | 995 694,89 | | 995 694,89 |
| 19 | <i>Neutral. et régul. d'opérations (5)</i> | | 353 772,67 | 353 772,67 |
| 20 | Immobilisations incorporelles (sauf 204) (6) | 5 471,40 | 0,00 | 5 471,40 |
| 204 | Subventions d'équipement versées | 1 486 330,20 | 0,00 | 1 486 330,20 |
| 21 | Immobilisations corporelles (6) | 294 657,71 | 0,00 | 294 657,71 |
| 22 | Immobilisations reçues en affectation (6) | (9) 0,00 | 0,00 | 0,00 |
| 23 | Immobilisations en cours (6) | 933 960,29 | 0,00 | 933 960,29 |
| 26 | Participations et créances rattachées | 0,00 | 0,00 | 0,00 |
| 27 | Autres immobilisations financières | 519 557,38 | 0,00 | 519 557,38 |
| 28 | <i>Amortissement des immobilisations (reprises)</i> | | 32 443,13 | 32 443,13 |
| 29 | <i>Prov. pour dépréciat° immobilisations (5)</i> | | 0,00 | 0,00 |
| 39 | <i>Prov. dépréciat° des stocks et en-cours (5)</i> | | 0,00 | 0,00 |
| 45... | Total des opérations pour compte de tiers (7) | 38 445,40 | 0,00 | 38 445,40 |
| 481 | <i>Charges à rép. sur plusieurs exercices</i> | | 0,00 | 0,00 |
| 49 | <i>Prov. dépréc. comptes de tiers (5)</i> | | 0,00 | 0,00 |
| 59 | <i>Prov. dépréc. comptes financiers (5)</i> | | 0,00 | 0,00 |
| 3... | Stocks | 0,00 | 0,00 | 0,00 |
| Dépenses d'investissement – Total | | 5 863 778,19 | 441 835,80 | 6 305 613,99 |
| Pour information D 001 Solde d'exécution négatif reporté de N-1 | | | | 1 063 257,08 |

(1) Y compris les opérations relatives au rattachement des charges et des produits et les opérations d'ordre semi-budgétaires.

(2) Voir liste des opérations d'ordre.

(3) Permet de retracer des opérations particulières telles que les opérations de stocks liées à la tenue d'un inventaire permanent simplifié.

(4) Communes, communautés d'agglomération et communautés urbaines de plus de 100 000 habitants.

(5) Si la commune ou l'établissement applique le régime des provisions budgétaires.

(6) Hors chapitres « opérations d'équipement ».

(7) Seul le total des opérations pour compte de tiers figure sur cet état (voir le détail Annexe IV A9).

(8) A servir uniquement lorsque la commune ou l'établissement effectue une dotation initiale en espèces au profit d'un service public non personnalisé qu'elle ou qu'il crée.

(9) En dépenses, le chapitre 22 retrace les travaux d'investissement réalisés sur les biens reçus en affectation. En recette, il retrace, le cas échéant, l'annulation de tels travaux effectués sur un exercice antérieur.

| | |
|---|-----------|
| II – PRESENTATION GENERALE DU BUDGET | II |
| BALANCE GENERALE DU BUDGET | B2 |

2 – Titres émis (y compris sur les restes à réaliser N-1)

| | FONCTIONNEMENT | Opérations réelles (1) | Opérations d'ordre (2) | TOTAL |
|---|---|---------------------------|---------------------------|----------------------|
| 013 | Atténuations de charges | 267 549,55 | | 267 549,55 |
| 60 | <i>Achats et variation des stocks (3)</i> | | 0,00 | 0,00 |
| 70 | Produits services, domaine et ventes div | 2 078 551,48 | | 2 078 551,48 |
| 71 | <i>Production stockée (ou déstockage)</i> | | 0,00 | 0,00 |
| 72 | <i>Production immobilisée</i> | | 0,00 | 0,00 |
| 73 | Impôts et taxes | 18 503 209,49 | | 18 503 209,49 |
| 74 | Dotations et participations | 5 075 780,83 | | 5 075 780,83 |
| 75 | Autres produits de gestion courante | 135 707,48 | 0,00 | 135 707,48 |
| 76 | Produits financiers | 1,61 | 0,00 | 1,61 |
| 77 | Produits exceptionnels | 258 980,62 | 409 392,67 | 668 373,29 |
| 78 | Reprise sur amortissements et provisions | 0,00 | 32 443,13 | 32 443,13 |
| 79 | <i>Transferts de charges</i> | | 0,00 | 0,00 |
| Recettes de fonctionnement – Total | | 26 319 781,06 | 441 835,80 | 26 761 616,86 |
| Pour information R 002 Excédent de fonctionnement reporté de N-1 | | | | 1 889 171,67 |

| | INVESTISSEMENT | Opérations réelles (1) | Opérations d'ordre (2) | TOTAL |
|--|--|---------------------------|---------------------------|---------------------|
| 10 | Dotations, fonds divers et réserves (sauf 1068) | 234 059,10 | 0,00 | 234 059,10 |
| 1068 | Excédents de fonctionnement capitalisés | 1 165 440,18 | | 1 165 440,18 |
| 13 | Subventions d'investissement | 1 099 609,37 | 0,00 | 1 099 609,37 |
| 15 | <i>Provisions pour risques et charges (4)</i> | | 0,00 | 0,00 |
| 16 | Emprunts et dettes assimilées (sauf 1688 non budgétaire) | 380 061,06 | 0,00 | 380 061,06 |
| 18 | Compte de liaison : affectat° (BA,régie) | (8) 0,00 | | 0,00 |
| 19 | <i>Neutral. et régul. d'opérations</i> | | 160 496,21 | 160 496,21 |
| 20 | Immobilisations incorporelles (sauf 204) (5) | 160 553,40 | 0,00 | 160 553,40 |
| 204 | Subventions d'équipement versées | 0,00 | 0,00 | 0,00 |
| 21 | Immobilisations corporelles(5) | 2 652 257,31 | 56 503,79 | 2 708 761,10 |
| 22 | Immobilisations reçues en affectation(5) | (9) 0,00 | 0,00 | 0,00 |
| 23 | Immobilisations en cours(5) | 53 305,33 | 0,00 | 53 305,33 |
| 26 | Participations et créances rattachées | 0,00 | 0,00 | 0,00 |
| 27 | Autres immobilisations financières | 0,00 | 0,00 | 0,00 |
| 28 | <i>Amortissement des immobilisations</i> | | 893 433,48 | 893 433,48 |
| 29 | <i>Prov. pour dépréciat° immobilisations (4)</i> | | 0,00 | 0,00 |
| 39 | <i>Prov. dépréciat° des stocks et en-cours (4)</i> | | 0,00 | 0,00 |
| 45... | Opérations pour compte de tiers (7) | 38 331,47 | 0,00 | 38 331,47 |
| 481 | <i>Charges à rép. sur plusieurs exercices</i> | | 0,00 | 0,00 |
| 49 | <i>Prov. dépréc. comptes de tiers (4)</i> | | 0,00 | 0,00 |
| 59 | <i>Prov. dépréc. comptes financiers (4)</i> | | 0,00 | 0,00 |
| 3... | Stocks | 0,00 | 0,00 | 0,00 |
| Recettes d'investissement – Total | | 5 783 617,22 | 1 110 433,48 | 6 894 050,70 |
| Pour information R 001 Solde d'exécution positif reporté de N-1 | | | | 0,00 |

(1) Y compris les opérations relatives au rattachement des charges et des produits et les opérations d'ordre semi-budgétaires.

(2) Voir liste des opérations d'ordre.

(3) Permet de retracer des opérations particulières telles que les opérations de stocks liées à la tenue d'un inventaire permanent simplifié.

(4) Si la commune ou l'établissement applique le régime des provisions budgétaires.

(5) Hors chapitres « opérations d'équipement ».

(6) Seul le total des opérations pour compte de tiers figure sur cet état (voir le détail Annexe IV A9).

(7) A servir uniquement lorsque la commune ou l'établissement effectue une dotation initiale en espèces au profit d'un service public non personnalisé qu'elle ou qu'il crée.

(8) En dépenses, le chapitre 22 retrace les travaux d'investissement réalisés sur les biens reçus en affectation. En recette, il retrace, le cas échéant, l'annulation de tels travaux effectués sur un exercice antérieur.

| | |
|--|------------|
| III – VOTE DU BUDGET | III |
| SECTION DE FONCTIONNEMENT – DETAIL DES DEPENSES | A1 |

| Chap/ art (1) | Libellé (1) | Crédits ouverts (BP+DM+RAR N-1) | Crédits employés (ou restant à employer) | | | Crédits annulés |
|------------------|--|---------------------------------------|--|-----------------------|----------------------------------|--------------------|
| | | | Mandats émis | Charges rattachées | Restes à réaliser au 31/12 | |
| 011 | Charges à caractère général | 5 921 760,28 | 5 058 220,64 | 387 789,20 | 0,00 | 475 750,44 |
| 6042 | Achats prestat° services (hors terrains) | 285 822,27 | 247 954,83 | 24 278,34 | 0,00 | 13 589,10 |
| 60611 | Eau et assainissement | 31 382,00 | 24 489,23 | 0,00 | 0,00 | 6 892,77 |
| 60612 | Energie - Electricité | 196 040,00 | 182 420,43 | 0,00 | 0,00 | 13 619,57 |
| 60618 | Autres fournitures non stockables | 1 000,00 | 854,34 | 0,00 | 0,00 | 145,66 |
| 60621 | Combustibles | 10 100,00 | 2 247,90 | 0,00 | 0,00 | 7 852,10 |
| 60622 | Carburants | 89 130,00 | 88 028,44 | 390,00 | 0,00 | 711,56 |
| 60623 | Alimentation | 28 498,20 | 23 492,14 | 1 312,59 | 0,00 | 3 693,47 |
| 60631 | Fournitures d'entretien | 6 100,00 | 5 646,33 | 19,19 | 0,00 | 434,48 |
| 60632 | Fournitures de petit équipement | 70 468,93 | 64 978,88 | 1 151,23 | 0,00 | 4 338,82 |
| 60633 | Fournitures de voirie | 2 100,00 | 40,80 | 0,00 | 0,00 | 2 059,20 |
| 60636 | Vêtements de travail | 4 743,00 | 4 059,12 | 0,00 | 0,00 | 683,88 |
| 6064 | Fournitures administratives | 11 400,00 | 9 015,72 | 423,18 | 0,00 | 1 961,10 |
| 6065 | Livres, disques, ... (médiathèque) | 36 000,00 | 32 240,15 | 2 469,68 | 0,00 | 1 290,17 |
| 6068 | Autres matières et fournitures | 135 440,84 | 129 670,40 | 3 685,92 | 0,00 | 2 084,52 |
| 6078 | Autres marchandises | 24 000,00 | 15 314,67 | 0,00 | 0,00 | 8 685,33 |
| 611 | Contrats de prestations de services | 2 649 696,00 | 2 564 149,88 | 58 444,99 | 0,00 | 27 101,13 |
| 6122 | Crédit-bail mobilier | 14 010,00 | 10 987,25 | 0,00 | 0,00 | 3 022,75 |
| 6132 | Locations immobilières | 10 800,00 | 8 875,90 | 0,00 | 0,00 | 1 924,10 |
| 6135 | Locations mobilières | 16 318,12 | 16 804,30 | 4 703,40 | 0,00 | -5 189,58 |
| 61521 | Entretien terrains | 162 189,00 | 123 723,43 | 20 068,64 | 0,00 | 18 396,93 |
| 61522 | Entretien bâtiments | 0,00 | 0,00 | 0,00 | 0,00 | 0,00 |
| 615221 | Entretien, réparations bâtiments publics | 89 399,69 | 58 158,16 | 9 817,85 | 0,00 | 21 423,68 |
| 615228 | Entretien, réparations autres bâtiments | 15 036,26 | 9 356,81 | 114,00 | 0,00 | 5 565,45 |
| 61523 | Entretien voies et réseaux | 0,00 | 0,00 | 0,00 | 0,00 | 0,00 |
| 615231 | Entretien, réparations voiries | 86 436,00 | 40 933,62 | 6 513,94 | 0,00 | 38 988,44 |
| 615232 | Entretien, réparations réseaux | 10 248,00 | 3 924,00 | 1 010,40 | 0,00 | 5 313,60 |
| 61551 | Entretien matériel roulant | 63 622,99 | 54 784,15 | 7 651,75 | 0,00 | 1 187,09 |
| 61558 | Entretien autres biens mobiliers | 3 209,20 | 2 871,10 | 769,20 | 0,00 | -431,10 |
| 6156 | Maintenance | 189 332,05 | 135 645,03 | 16 835,66 | 0,00 | 36 851,36 |
| 6161 | Multirisques | 49 465,00 | 37 686,57 | 726,91 | 0,00 | 11 051,52 |
| 617 | Etudes et recherches | 11 032,00 | 6 003,40 | 0,00 | 0,00 | 5 028,60 |
| 6182 | Documentation générale et technique | 18 304,00 | 13 624,83 | 483,30 | 0,00 | 4 195,87 |
| 6184 | Versements à des organismes de formation | 23 390,00 | 14 337,00 | 1 925,00 | 0,00 | 7 128,00 |
| 6188 | Autres frais divers | 10 651,00 | 6 164,27 | 2 530,62 | 0,00 | 1 956,11 |
| 6225 | Indemnités aux comptable et régisseurs | 3 500,00 | 3 075,13 | 0,00 | 0,00 | 424,87 |
| 6226 | Honoraires | 24 685,00 | 16 287,85 | 2 986,92 | 0,00 | 5 410,23 |
| 6228 | Divers | 10 935,00 | 4 092,46 | 0,00 | 0,00 | 6 842,54 |
| 6231 | Annonces et insertions | 45 742,10 | 20 055,47 | 2 649,60 | 0,00 | 23 037,03 |
| 6232 | Fêtes et cérémonies | 29 611,72 | 11 274,04 | 2 834,73 | 0,00 | 15 502,95 |
| 6233 | Foires et expositions | 31 099,50 | 24 451,91 | 2 135,44 | 0,00 | 4 512,15 |
| 6236 | Catalogues et imprimés | 32 129,30 | 12 882,56 | 1 873,64 | 0,00 | 17 373,10 |
| 6237 | Publications | 15 700,00 | 9 575,33 | 0,00 | 0,00 | 6 124,67 |
| 6238 | Divers | 15 743,60 | 6 728,80 | 5 769,20 | 0,00 | 3 245,60 |
| 6247 | Transports collectifs | 217 921,28 | 151 896,91 | 21 771,07 | 0,00 | 44 253,30 |
| 6248 | Divers | 0,00 | 1 656,00 | 0,00 | 0,00 | -1 656,00 |
| 6251 | Voyages et déplacements | 18 350,00 | 15 845,47 | 630,40 | 0,00 | 1 874,13 |
| 6256 | Missions | 6 500,00 | 3 382,09 | 0,00 | 0,00 | 3 117,91 |
| 6257 | Réceptions | 126,00 | 126,00 | 0,00 | 0,00 | 0,00 |
| 6261 | Frais d'affranchissement | 18 750,00 | 19 193,54 | 0,00 | 0,00 | -443,54 |
| 6262 | Frais de télécommunications | 72 567,00 | 60 006,23 | 843,24 | 0,00 | 11 717,53 |
| 627 | Services bancaires et assimilés | 4 800,00 | 3 576,98 | 0,00 | 0,00 | 1 223,02 |
| 6281 | Concours divers (cotisations) | 37 643,00 | 11 949,18 | 21 884,30 | 0,00 | 3 809,52 |
| 6283 | Frais de nettoyage des locaux | 290 157,00 | 225 787,48 | 44 901,09 | 0,00 | 19 468,43 |
| 6284 | Redevances pour services rendus | 300,00 | 0,00 | 0,00 | 0,00 | 300,00 |
| 62875 | Remb. frais aux communes membres du GFP | 430 921,65 | 301 442,95 | 113 856,41 | 0,00 | 15 622,29 |
| 62878 | Remb. frais à d'autres organismes | 232 000,00 | 193 993,94 | 0,00 | 0,00 | 38 006,06 |
| 6288 | Autres services extérieurs | 5 000,00 | 4 056,24 | 327,37 | 0,00 | 616,39 |

| Chap/ art (1) | Libellé (1) | Crédits ouverts (BP+DM+RAR N-1) | Crédits employés (ou restant à employer) | | | Crédits annulés |
|--|--|---------------------------------------|--|-----------------------|----------------------------------|--------------------|
| | | | Mandats émis | Charges rattachées | Restes à réaliser au 31/12 | |
| 63512 | Taxes foncières | 15 355,00 | 13 366,00 | 0,00 | 0,00 | 1 989,00 |
| 63513 | Autres impôts locaux | 1 500,00 | 274,00 | 0,00 | 0,00 | 1 226,00 |
| 6355 | Taxes et impôts sur les véhicules | 700,00 | 672,00 | 0,00 | 0,00 | 28,00 |
| 637 | Autres impôts, taxes (autres organismes) | 4 658,58 | 4 089,00 | 0,00 | 0,00 | 569,58 |
| 012 | Charges de personnel, frais assimilés | 6 582 926,00 | 6 433 996,40 | 53 222,28 | 0,00 | 95 707,32 |
| 6217 | Personnel affecté par la commune membre | 182 557,00 | 110 590,89 | 46 985,34 | 0,00 | 24 980,77 |
| 6218 | Autre personnel extérieur | 95 973,75 | 52 294,40 | 0,00 | 0,00 | 43 679,35 |
| 6332 | Cotisations versées au F.N.A.L. | 13 122,00 | 18 787,46 | 0,00 | 0,00 | -5 665,46 |
| 6336 | Cotisations CNFPT et CDGFPT | 73 910,00 | 77 572,03 | 0,00 | 0,00 | -3 662,03 |
| 64111 | Rémunération principale titulaires | 2 472 292,25 | 2 178 701,64 | 0,00 | 0,00 | 293 590,61 |
| 64112 | NBI, SFT, indemnité résidence | 61 409,00 | 66 162,00 | 0,00 | 0,00 | -4 753,00 |
| 64118 | Autres indemnités titulaires | 488 695,00 | 449 311,38 | 0,00 | 0,00 | 39 383,62 |
| 64131 | Rémunérations non tit. | 1 064 338,00 | 1 316 468,38 | 0,00 | 0,00 | -252 130,38 |
| 64138 | Autres indemnités non tit. | 18 616,00 | 22 854,79 | 0,00 | 0,00 | -4 238,79 |
| 64161 | Emplois jeunes | 0,00 | 161 408,35 | 0,00 | 0,00 | -161 408,35 |
| 64168 | Autres emplois d'insertion | 215 800,00 | 18 353,94 | 0,00 | 0,00 | 197 446,06 |
| 6417 | Rémunérations des apprentis | 0,00 | 402,64 | 0,00 | 0,00 | -402,64 |
| 6451 | Cotisations à l'U.R.S.S.A.F. | 735 672,00 | 789 617,78 | 0,00 | 0,00 | -53 945,78 |
| 6453 | Cotisations aux caisses de retraites | 767 175,00 | 763 315,48 | 236,94 | 0,00 | 3 622,58 |
| 6454 | Cotisations aux A.S.S.E.D.I.C. | 67 660,00 | 101 248,44 | 0,00 | 0,00 | -33 588,44 |
| 6455 | Cotisations pour assurance du personnel | 119 633,00 | 97 679,30 | 5 975,00 | 0,00 | 15 978,70 |
| 6456 | Versement au F.N.C. supplément familial | 6 110,00 | 6 110,00 | 0,00 | 0,00 | 0,00 |
| 6458 | Cotis. aux autres organismes sociaux | 10 539,00 | 11 140,00 | 0,00 | 0,00 | -601,00 |
| 6471 | Prestat° versées pour le compte du FNAL. | 5 671,00 | 0,00 | 0,00 | 0,00 | 5 671,00 |
| 6474 | Versement aux autres oeuvres sociales | 43 058,00 | 34 517,74 | 0,00 | 0,00 | 8 540,26 |
| 6475 | Médecine du travail, pharmacie | 13 295,00 | 5 219,05 | 25,00 | 0,00 | 8 050,95 |
| 6478 | Autres charges sociales diverses | 30 534,00 | 48 484,90 | 0,00 | 0,00 | -17 950,90 |
| 6488 | Autres charges | 96 866,00 | 103 755,81 | 0,00 | 0,00 | -6 889,81 |
| 014 | Atténuations de produits | 5 295 831,72 | 5 262 418,26 | 0,00 | 0,00 | 33 413,46 |
| 739113 | Reversements conventionnels de fiscalité | 465 920,00 | 465 920,00 | 0,00 | 0,00 | 0,00 |
| 73921 | Prél pour revers fiscalité entre coll | 0,00 | 0,00 | 0,00 | 0,00 | 0,00 |
| 739211 | Attributions de compensation | 2 346 769,72 | 2 338 749,27 | 0,00 | 0,00 | 8 020,45 |
| 73922 | Prél. revers. fiscalité / interméd fonds | 0,00 | 0,00 | 0,00 | 0,00 | 0,00 |
| 739221 | FNGIR | 2 410 042,00 | 2 152 384,00 | 0,00 | 0,00 | 257 658,00 |
| 739223 | Fonds péréquation ress. com. et intercom | 0,00 | 0,00 | 0,00 | 0,00 | 0,00 |
| 73923 | Reversements sur FNGIR | 0,00 | 0,00 | 0,00 | 0,00 | 0,00 |
| 73928 | Autres prél. pour revers. de fiscalité | 0,00 | 255 042,00 | 0,00 | 0,00 | -255 042,00 |
| 7398 | Reverst., restitut° et prélèvt divers | 73 100,00 | 50 322,99 | 0,00 | 0,00 | 22 777,01 |
| 65 | Autres charges de gestion courante | 3 964 579,90 | 3 310 510,98 | 269 139,26 | 0,00 | 384 929,66 |
| 6531 | Indemnités | 175 600,00 | 159 397,56 | 0,00 | 0,00 | 16 202,44 |
| 6532 | Frais de mission | 500,00 | 0,00 | 315,20 | 0,00 | 184,80 |
| 6533 | Cotisations de retraite | 9 600,00 | 7 450,59 | 0,00 | 0,00 | 2 149,41 |
| 6534 | Cotis. de sécurité sociale - part patron | 42 000,00 | 28 864,69 | 0,00 | 0,00 | 13 135,31 |
| 6535 | Formation | 5 000,00 | 0,00 | 0,00 | 0,00 | 5 000,00 |
| 6541 | Créances admises en non-valeur | 3 439,00 | 1 498,69 | 0,00 | 0,00 | 1 940,31 |
| 6542 | Créances éteintes | 561,00 | 600,13 | 0,00 | 0,00 | -39,13 |
| 65548 | Autres contributions | 2 605 234,90 | 2 088 158,32 | 238 357,20 | 0,00 | 278 719,38 |
| 6558 | Autres contributions obligatoires | 19 590,00 | 18 389,00 | 0,00 | 0,00 | 1 201,00 |
| 65733 | Subv. fonct. Départements | 75 645,00 | 54 425,00 | 0,00 | 0,00 | 21 220,00 |
| 657341 | Subv. fonct. Communes du GFP | 52 408,00 | 48 195,85 | 2 000,00 | 0,00 | 2 212,15 |
| 657358 | Subv. fonct. Autres groupements | 11 000,00 | 0,00 | 0,00 | 0,00 | 11 000,00 |
| 65737 | Autres établissements publics locaux | 62 000,00 | 61 901,38 | 0,00 | 0,00 | 98,62 |
| 65738 | Subv. fonct. Autres organismes publics | 10 500,00 | 0,00 | 9 360,00 | 0,00 | 1 140,00 |
| 6574 | Subv. fonct. Associat°, personnes privée | 891 502,00 | 841 629,77 | 19 106,86 | 0,00 | 30 765,37 |
| 656 | Frais fonctionnement des groupes d'élus | 0,00 | 0,00 | 0,00 | 0,00 | 0,00 |
| TOTAL DEPENSES DE GESTION DES SERVICES (a) = (011+012+014+65+656) | | 21 765 097,90 | 20 065 146,28 | 710 150,74 | 0,00 | 989 800,88 |
| 66 | Charges financières (b) | 270 190,00 | 174 709,57 | 53 798,33 | 0,00 | 41 682,10 |
| 66111 | Intérêts réglés à l'échéance | 226 090,00 | 211 230,95 | 0,00 | 0,00 | 14 859,05 |
| 66112 | Intérêts - Rattachement des ICNE | 16 000,00 | -40 804,97 | 53 798,33 | 0,00 | 3 006,64 |
| 661131 | Remb. Int. emprunt transf. Cnes du GFP | 22 100,00 | 0,00 | 0,00 | 0,00 | 22 100,00 |

| Chap/ art (1) | Libellé (1) | Crédits ouverts (BP+DM+RAR N-1) | Crédits employés (ou restant à employer) | | | Crédits annulés |
|---|---|---------------------------------------|--|-----------------------|----------------------------------|---------------------|
| | | | Mandats émis | Charges rattachées | Restes à réaliser au 31/12 | |
| 666 | Pertes de change | 6 000,00 | 4 283,59 | 0,00 | 0,00 | 1 716,41 |
| 67 | Charges exceptionnelles (c) | 1 441 281,00 | 1 437 875,54 | 0,00 | 0,00 | 3 405,46 |
| 6712 | Amendes fiscales et pénales | 0,00 | 450,00 | 0,00 | 0,00 | -450,00 |
| 6718 | Autres charges exceptionnelles gestion | 0,00 | 0,00 | 0,00 | 0,00 | 0,00 |
| 673 | Titres annulés (sur exercices antérieurs | 8 281,00 | 5 540,36 | 0,00 | 0,00 | 2 740,64 |
| 67441 | Subv. budgets annexes et régies (AF) | 0,00 | 0,00 | 0,00 | 0,00 | 0,00 |
| 67443 | Subv. aux fermiers et concessionnaires | 1 433 000,00 | 1 431 885,18 | 0,00 | 0,00 | 1 114,82 |
| 68 | Dotations provisions semi-budgétaires (d) (3) | 0,00 | 0,00 | 0,00 | 0,00 | 0,00 |
| 022 | Dépenses imprévues (e) | 11 952,62 | | | | |
| TOTAL DES DEPENSES REELLES = a+b+c+d+e | | 23 488 521,52 | 21 677 731,39 | 763 949,07 | 0,00 | 1 046 841,06 |
| 023 | Virement à la section d'investissement | 3 084 096,51 | 0,00 | | | 3 084 096,51 |
| 042 | Opérat° ordre transfert entre sections (4) (5) (6) | 1 207 716,00 | 1 110 433,48 | | | 97 282,52 |
| 675 | Valeurs comptables immobilisations cédée | 0,00 | 56 503,79 | | | -56 503,79 |
| 6761 | Différences sur réalisations (positives) | 0,00 | 160 496,21 | | | -160 496,21 |
| 6811 | Dot. amort. et prov. Immos incorporelles | 1 207 716,00 | 893 433,48 | | | 314 282,52 |
| TOTAL DES PRELEVEMENTS AU PROFIT DE LA SECTION D'INVESTISSEMENT | | 4 291 812,51 | 1 110 433,48 | | | 3 181 379,03 |
| 043 | Opérat° ordre intérieur de la section (7) | 0,00 | 0,00 | | | 0,00 |
| TOTAL DES DEPENSES D'ORDRE | | 4 291 812,51 | 1 110 433,48 | | | 3 181 379,03 |
| TOTAL DES DEPENSES DE FONCTIONNEMENT DE L'EXERCICE (= Total des opérations réelles et d'ordre) | | 27 780 334,03 | 22 788 164,87 | 763 949,07 | 0,00 | 4 228 220,09 |
| Pour information D 002 Déficit de fonctionnement reporté de N-1 | | 0,00 | | | | |

Détail du calcul des ICNE au compte 66112 (2)

| | |
|------------------------------------|-----------|
| Montant des ICNE de l'exercice | 53 798,33 |
| Montant des ICNE de l'exercice N-1 | 40 804,97 |
| = Différence ICNE N – ICNE N-1 | 12 993,36 |

(1) Détailler les chapitres budgétaires par article conformément au plan de comptes appliqué par la commune ou l'établissement.

(2) Si le mandatement des ICNE de l'exercice est inférieur au montant de l'exercice N-1, le montant du compte 66112 sera négatif.

(3) Si la commune ou l'établissement applique le régime des provisions semi-budgétaires.

(4) Cf. définition du chapitre des opérations d'ordre, DF 042 = RI 040.

(5) Dont 675 et 676.

(6) Le compte 6815 peut figurer dans le détail du chapitre 042 si la commune ou l'établissement applique le régime des provisions budgétaires.

(7) Chapitre destiné à retracer les opérations particulières telles que les opérations de stocks ou liées à la tenue d'un inventaire permanent simplifié.

| | |
|--|------------|
| III – VOTE DU BUDGET | III |
| SECTION DE FONCTIONNEMENT – DETAIL DES RECETTES | A2 |

| Chap/ art(1) | Libellé (1) | Crédits ouverts (BP+DM+RAR N-1) | Crédits employés (ou restant à employer) | | | Crédits annulés |
|---|---|---------------------------------------|--|-----------------------|----------------------------------|--------------------|
| | | | Titres émis | Produits rattachés | Restes à réaliser au 31/12 | |
| 013 | Atténuations de charges | 227 745,00 | 267 549,55 | 0,00 | 0,00 | -39 804,55 |
| 6419 | Remboursements rémunérations personnel | 217 400,00 | 248 733,95 | 0,00 | 0,00 | -31 333,95 |
| 6459 | Rembours charges SS et prévoyance | 6 000,00 | 17 472,36 | 0,00 | 0,00 | -11 472,36 |
| 6479 | Rembours sur autres charges sociales | 4 345,00 | 1 343,24 | 0,00 | 0,00 | 3 001,76 |
| 70 | Produits services, domaine et ventes div | 2 103 800,00 | 2 066 551,48 | 12 000,00 | 0,00 | 25 248,52 |
| 70323 | Redev. occupat° domaine public communal | 0,00 | 200,00 | 0,00 | 0,00 | -200,00 |
| 70388 | Autres redevances et recettes diverses | 72 000,00 | 61 440,00 | 12 000,00 | 0,00 | -1 440,00 |
| 70612 | Redevance spéciale enlèvement ordures | 20 000,00 | 40 088,00 | 0,00 | 0,00 | -20 088,00 |
| 70613 | Redevance enlèvement déchets industriels | 2 000,00 | 4 896,75 | 0,00 | 0,00 | -2 896,75 |
| 7062 | Redevances services à caractère culturel | 14 100,00 | 12 438,70 | 0,00 | 0,00 | 1 661,30 |
| 70631 | Redevances services à caractère sportif | 31 800,00 | 29 433,66 | 0,00 | 0,00 | 2 366,34 |
| 70632 | Redevances services à caractère loisir | 366 000,00 | 378 184,64 | 0,00 | 0,00 | -12 184,64 |
| 7066 | Redevances services à caractère social | 29 600,00 | 454,00 | 0,00 | 0,00 | 29 146,00 |
| 7067 | Redev. services périscolaires et enseign | 698 000,00 | 747 541,19 | 0,00 | 0,00 | -49 541,19 |
| 70688 | Autres prestations de services | 120 000,00 | 44 991,50 | 0,00 | 0,00 | 75 008,50 |
| 7078 | Autres marchandises | 190 600,00 | 223 719,60 | 0,00 | 0,00 | -33 119,60 |
| 70845 | Mise à dispo personnel communes du GFP | 167 000,00 | 215 003,44 | 0,00 | 0,00 | -48 003,44 |
| 70872 | Remb. frais B.A. et régies municipales | 220 750,00 | 169 000,58 | 0,00 | 0,00 | 51 749,42 |
| 70875 | Remb. frais par les communes du GFP | 4 000,00 | 0,00 | 0,00 | 0,00 | 4 000,00 |
| 70878 | Remb. frais par d'autres redevables | 147 550,00 | 128 219,88 | 0,00 | 0,00 | 19 330,12 |
| 7088 | Produits activités annexes (abonnements) | 20 400,00 | 10 939,54 | 0,00 | 0,00 | 9 460,46 |
| 73 | Impôts et taxes | 18 308 773,36 | 18 503 209,49 | 0,00 | 0,00 | -194 436,13 |
| 73111 | Taxes foncières et d'habitation | 9 386 571,00 | 9 436 687,00 | 0,00 | 0,00 | -50 116,00 |
| 73112 | Cotisation sur la VAE | 1 750 794,00 | 1 750 794,00 | 0,00 | 0,00 | 0,00 |
| 73113 | Taxe sur les Surfaces Commerciales | 271 786,00 | 303 306,00 | 0,00 | 0,00 | -31 520,00 |
| 73114 | Imposition Forf. sur Entrep. Réseau | 160 252,00 | 177 827,00 | 0,00 | 0,00 | -17 575,00 |
| 7318 | Autres impôts locaux ou assimilés | 6 522,00 | 17 380,00 | 0,00 | 0,00 | -10 858,00 |
| 7321 | Fiscalité reversée entre coll. locales | 0,00 | 0,00 | 0,00 | 0,00 | 0,00 |
| 73211 | Attribution de compensation | 268 981,36 | 268 981,36 | 0,00 | 0,00 | 0,00 |
| 73223 | Fonds péréquation ress. com. et intercom | 651 270,00 | 651 270,00 | 0,00 | 0,00 | 0,00 |
| 7328 | Autres fiscalités reversées | 120 000,00 | 152 322,13 | 0,00 | 0,00 | -32 322,13 |
| 7331 | Taxe enlèvement ordures ménagères et ass | 5 491 597,00 | 5 552 544,00 | 0,00 | 0,00 | -60 947,00 |
| 7362 | Taxes de séjour | 201 000,00 | 192 098,00 | 0,00 | 0,00 | 8 902,00 |
| 74 | Dotations et participations | 4 681 044,00 | 5 049 711,79 | 26 069,04 | 0,00 | -394 736,83 |
| 74124 | Dotation d'intercommunalité | 842 860,00 | 843 448,00 | 0,00 | 0,00 | -588,00 |
| 74126 | Dot. compensat° groupements de communes | 1 409 978,00 | 1 418 998,00 | 0,00 | 0,00 | -9 020,00 |
| 744 | FCTVA | 0,00 | 9 866,61 | 0,00 | 0,00 | -9 866,61 |
| 7461 | DGD | 0,00 | 8 750,00 | 0,00 | 0,00 | -8 750,00 |
| 74718 | Autres participations Etat | 11 500,00 | 22 500,00 | 0,00 | 0,00 | -11 000,00 |
| 7472 | Participat° Régions | 96 471,00 | 82 971,36 | 0,00 | 0,00 | 13 499,64 |
| 7473 | Participat° Départements | 39 500,00 | 66 596,45 | 0,00 | 0,00 | -27 096,45 |
| 74741 | Participat° Communes du GFP | 84 000,00 | 89 475,00 | 0,00 | 0,00 | -5 475,00 |
| 74758 | Participat° Autres groupements | 64 400,00 | 11 765,31 | 26 069,04 | 0,00 | 26 565,65 |
| 7478 | Participat° Autres organismes | 1 867 176,00 | 2 229 387,06 | 0,00 | 0,00 | -362 211,06 |
| 748311 | Compens. pertes bases imposition CET | 0,00 | 0,00 | 0,00 | 0,00 | 0,00 |
| 748314 | Dotat° unique compensat° spécif. TP | 4 610,00 | 4 610,00 | 0,00 | 0,00 | 0,00 |
| 74833 | Etat - Compensation CET (CVAE et CFE) | 100,00 | 100,00 | 0,00 | 0,00 | 0,00 |
| 74834 | Etat - Compens. exonérat° taxes foncière | 700,00 | 695,00 | 0,00 | 0,00 | 5,00 |
| 74835 | Etat - Compens. exonérat° taxe habitat° | 259 749,00 | 260 549,00 | 0,00 | 0,00 | -800,00 |
| 75 | Autres produits de gestion courante | 118 300,00 | 135 707,48 | 0,00 | 0,00 | -17 407,48 |
| 752 | Revenus des immeubles | 88 000,00 | 101 004,87 | 0,00 | 0,00 | -13 004,87 |
| 758 | Produits divers de gestion courante | 30 300,00 | 34 702,61 | 0,00 | 0,00 | -4 402,61 |
| TOTAL = RECETTES DE GESTION DES SERVICES (a) = 70+73+74+75+013 | | 25 439 662,36 | 26 022 729,79 | 38 069,04 | 0,00 | -621 136,47 |
| 76 | Produits financiers (b) | 0,00 | 1,61 | 0,00 | 0,00 | -1,61 |
| 761 | Produits de participations | 0,00 | 1,61 | 0,00 | 0,00 | -1,61 |
| 77 | Produits exceptionnels (c) | 1 500,00 | 258 980,62 | 0,00 | 0,00 | -257 480,62 |

| Chap/ art(1) | Libellé (1) | Crédits ouverts (BP+DM+RAR N-1) | Crédits employés (ou restant à employer) | | | Crédits annulés |
|--|---|---------------------------------------|--|-----------------------|----------------------------------|--------------------|
| | | | Titres émis | Produits rattachés | Restes à réaliser au 31/12 | |
| 7711 | Débts et pénalités perçus | 0,00 | 0,00 | 0,00 | 0,00 | 0,00 |
| 7714 | Recouvrts créances admises en non valeur | 0,00 | 47,68 | 0,00 | 0,00 | -47,68 |
| 7718 | Autres produits except. opérat° gestion | 0,00 | 288,12 | 0,00 | 0,00 | -288,12 |
| 773 | Mandats annulés (exercices antérieurs) | 0,00 | 17 688,14 | 0,00 | 0,00 | -17 688,14 |
| 775 | Produits des cessions d'immobilisations | 0,00 | 217 000,00 | 0,00 | 0,00 | -217 000,00 |
| 7788 | Produits exceptionnels divers | 1 500,00 | 23 956,68 | 0,00 | 0,00 | -22 456,68 |
| 78 | Reprises provisions semi-budgétaires (d) (2) | 0,00 | 0,00 | 0,00 | 0,00 | 0,00 |
| TOTAL DES RECETTES REELLES =a+b+c+d | | 25 441 162,36 | 26 281 712,02 | 38 069,04 | 0,00 | -878 618,70 |
| 042 | Opérat° ordre transfert entre sections (3) (4) (5) | 450 000,00 | 441 835,80 | | | 8 164,20 |
| 7768 | Neutral. amort. subv. équip. versées | 430 000,00 | 353 772,67 | | | 76 227,33 |
| 777 | Quote-part subv invest transf cpte résul | 20 000,00 | 55 620,00 | | | -35 620,00 |
| 7811 | Rep. amort. immos corpo. et incorp. | 0,00 | 32 443,13 | | | -32 443,13 |
| 043 | Opérat° ordre intérieur de la section (6) | 0,00 | 0,00 | | | 0,00 |
| TOTAL DES RECETTES D'ORDRE | | 450 000,00 | 441 835,80 | | | 8 164,20 |
| TOTAL DES RECETTES DE FONCTIONNEMENT DE L'EXERCICE (=Total des opérations réelles et d'ordre) | | 25 891 162,36 | 26 723 547,82 | 38 069,04 | 0,00 | -870 454,50 |
| Pour information R 002 Excédent de fonctionnement reporté de N-1 | | 1 889 171,67 | | | | |

Détail du calcul des ICNE au compte 7622

| | |
|------------------------------------|------|
| Montant des ICNE de l'exercice | 0,00 |
| Montant des ICNE de l'exercice N-1 | 0,00 |
| = Différence ICNE N – ICNE N-1 | 0,00 |

(1) Détailler les chapitres budgétaires par article conformément au plan de comptes appliqué par la commune ou l'établissement.

(2) Si la commune ou l'établissement applique le régime des provisions semi-budgétaires.

(3) Cf. définitions du chapitre des opérations d'ordre, *RF 042 = DI 040*.

(4) Dont 776.

(5) Le compte 7815 peut figurer dans le détail du chapitre 042 si la commune ou l'établissement applique le régime des provisions budgétaires.

(6) Chapitre destiné à retracer les opérations particulières telles que les opérations de stocks ou liées à la tenue d'un inventaire permanent simplifié.

| | |
|---|------------|
| III – VOTE DU BUDGET | III |
| SECTION D'INVESTISSEMENT – DETAIL DES DEPENSES | B1 |

| Chap/ art (1) | Libellé (1) | Crédits ouverts (BP+DM+RAR N-1) | Mandats émis | Restes à réaliser au 31/12 | Crédits annulés |
|--|--|------------------------------------|---------------------|----------------------------------|---------------------|
| 010 | Stocks | 0,00 | 0,00 | 0,00 | 0,00 |
| 20 | Immobilisations incorporelles (sauf opérations et 204) | 7 671,40 | 5 471,40 | 0,00 | 2 200,00 |
| 2051 | Concessions, droits similaires | 7 671,40 | 5 471,40 | 0,00 | 2 200,00 |
| 204 | Subventions d'équipement versées (sauf opérations) | 1 848 768,90 | 1 486 330,20 | 0,00 | 362 438,70 |
| 2041412 | Subv.Cne GFP : Bâtiments, installations | 126 060,00 | 104 448,00 | 0,00 | 21 612,00 |
| 2041582 | Autres grpts - Bâtiments et installat° | 0,00 | 0,00 | 0,00 | 0,00 |
| 2041632 | ADM : Bâtiments, installations | 1 291 497,20 | 1 291 497,20 | 0,00 | 0,00 |
| 20422 | Privé : Bâtiments, installations | 431 211,70 | 90 385,00 | 0,00 | 340 826,70 |
| 21 | Immobilisations corporelles (sauf opérations) | 2 320 653,43 | 294 657,71 | 0,00 | 2 025 995,72 |
| 2111 | Terrains nus | 1 261 654,41 | 0,00 | 0,00 | 1 261 654,41 |
| 2121 | Plantations d'arbres et d'arbustes | 0,00 | 0,00 | 0,00 | 0,00 |
| 21318 | Autres bâtiments publics | 341 944,17 | 0,00 | 0,00 | 341 944,17 |
| 2132 | Immeubles de rapport | 125 019,89 | 0,00 | 0,00 | 125 019,89 |
| 2135 | Installations générales, agencements | 47 966,93 | 17 403,82 | 0,00 | 30 563,11 |
| 2145 | Construct° sol autrui - Installat° généré. | 40 000,00 | 0,00 | 0,00 | 40 000,00 |
| 2151 | Réseaux de voirie | 94 225,39 | 64 077,07 | 0,00 | 30 148,32 |
| 2152 | Installations de voirie | 49 284,00 | 46 598,40 | 0,00 | 2 685,60 |
| 21533 | Réseaux câblés | 46 837,99 | 0,00 | 0,00 | 46 837,99 |
| 2158 | Autres inst.,matériel,outil. techniques | 10 300,00 | 0,00 | 0,00 | 10 300,00 |
| 21735 | Installations générales (mise à dispo) | 69 051,11 | 39 672,92 | 0,00 | 29 378,19 |
| 21758 | Autres installat°, matériel (mise à disp | 14 228,00 | 0,00 | 0,00 | 14 228,00 |
| 21788 | Autres immo. corp. reçues (mise à dispo) | 0,00 | 0,00 | 0,00 | 0,00 |
| 2182 | Matériel de transport | 35 000,00 | 0,00 | 0,00 | 35 000,00 |
| 2183 | Matériel de bureau et informatique | 29 997,26 | 29 643,86 | 0,00 | 353,40 |
| 2184 | Mobilier | 19 050,66 | 12 141,86 | 0,00 | 6 908,80 |
| 2188 | Autres immobilisations corporelles | 136 093,62 | 85 119,78 | 0,00 | 50 973,84 |
| 22 | Immobilisations reçues en affectation (sauf opérations) | 0,00 | 0,00 | 0,00 | 0,00 |
| 23 | Immobilisations en cours (sauf opérations) | 1 139 006,93 | 933 960,29 | 0,00 | 205 046,64 |
| 2313 | Constructions | 831 064,33 | 621 155,23 | 0,00 | 209 909,10 |
| 2317 | Immo. corporelles reçues mise à dispo. | 1 275,60 | 0,00 | 0,00 | 1 275,60 |
| 238 | Avances versées commandes immo. incorp. | 306 667,00 | 312 805,06 | 0,00 | -6 138,06 |
| 11 | Opération d'équipement n° 11 (2) | 423 970,00 | 17 906,40 | 0,00 | 406 063,60 |
| 12 | Opération d'équipement n° 12 (2) | 893 542,93 | 173 838,92 | 0,00 | 719 704,01 |
| 13 | Opération d'équipement n° 13 (2) | 553 434,00 | 109 963,17 | 0,00 | 443 470,83 |
| 15 | Opération d'équipement n° 15 (2) | 495 000,00 | 5 721,60 | 0,00 | 489 278,40 |
| 200 | Opération d'équipement n° 200 (2) | 30 939,04 | 30 453,04 | 0,00 | 486,00 |
| 413 | Opération d'équipement n° 413 (2) | 12 752,28 | 12 752,28 | 0,00 | 0,00 |
| 42 | Opération d'équipement n° 42 (2) | 24 747,54 | 24 747,54 | 0,00 | 0,00 |
| 47 | Opération d'équipement n° 47 (2) | 92 234,44 | 30 319,14 | 0,00 | 61 915,30 |
| 49 | Opération d'équipement n° 49 (2) | 5 187,60 | 648,00 | 0,00 | 4 539,60 |
| 58 | Opération d'équipement n° 58 (2) | 629 033,70 | 534 278,00 | 0,00 | 94 755,70 |
| 700 | Opération d'équipement n° 700 (2) | 295 313,76 | 55 066,80 | 0,00 | 240 246,96 |
| Total des dépenses d'équipement | | 8 772 255,95 | 3 716 114,49 | 0,00 | 5 056 141,46 |
| 10 | Dotations, fonds divers et réserves | 0,00 | 0,00 | 0,00 | 0,00 |
| 13 | Subventions d'investissement | 970 777,33 | 752 777,33 | 0,00 | 218 000,00 |
| 1312 | Subv. transf. Régions | 46 400,00 | 0,00 | 0,00 | 46 400,00 |
| 1322 | Subv. non transf. Régions | 474 994,72 | 303 394,72 | 0,00 | 171 600,00 |
| 1323 | Subv. non transf. Départements | 282 408,85 | 282 408,85 | 0,00 | 0,00 |
| 13251 | Subv. non transf. GFP de rattachement | 2 000,00 | 2 000,00 | 0,00 | 0,00 |
| 1348 | Autres fonds non transférables | 164 973,76 | 164 973,76 | 0,00 | 0,00 |
| 16 | Emprunts et dettes assimilées | 1 444 813,57 | 836 883,59 | 0,00 | 607 929,98 |
| 1641 | Emprunts en euros | 1 296 491,01 | 761 862,12 | 0,00 | 534 628,89 |
| 1643 | Emprunts en devises | 12 800,00 | 12 330,28 | 0,00 | 469,72 |
| 165 | Dépôts et cautionnements reçus | 8 935,00 | 0,00 | 0,00 | 8 935,00 |
| 16812 | Emprunts - Entreprises non financières | 82 527,56 | 62 691,19 | 0,00 | 19 836,37 |

| Chap/ art (1) | Libellé (1) | Crédits ouverts (BP+DM+RAR N-1) | Mandats émis | Restes à réaliser au 31/12 | Crédits annulés |
|--|---|------------------------------------|---------------------|----------------------------------|---------------------|
| 16871 | Dettes - Etat et établissements nationaux | 7 360,00 | 0,00 | 0,00 | 7 360,00 |
| 168741 | Dettes - Communes membres du GFP | 36 700,00 | 0,00 | 0,00 | 36 700,00 |
| 18 | Compte de liaison : affectat° (BA,régie) | 0,00 | 0,00 | 0,00 | 0,00 |
| 26 | Participat° et créances rattachées | 54 900,00 | 0,00 | 0,00 | 54 900,00 |
| 261 | Titres de participation | 54 900,00 | 0,00 | 0,00 | 54 900,00 |
| 27 | Autres immobilisations financières | 861 417,33 | 519 557,38 | 0,00 | 341 859,95 |
| 276358 | Créance Autres groupements | 861 417,33 | 519 557,38 | 0,00 | 341 859,95 |
| 020 | Dépenses imprévues | 17 297,45 | | | |
| Total des dépenses financières | | 3 349 205,68 | 2 109 218,30 | 0,00 | 1 239 987,38 |
| 458158 | Délégation MO Saché (3) | 45 298,07 | 38 445,40 | 0,00 | 6 852,67 |
| Total des dépenses d'opérations pour compte de tiers | | 45 298,07 | 38 445,40 | 0,00 | 6 852,67 |
| TOTAL DEPENSES REELLES | | 12 166 759,70 | 5 863 778,19 | 0,00 | 6 302 981,51 |
| 040 | Opérat° ordre transfert entre sections (4) | 450 000,00 | 441 835,80 | | 8 164,20 |
| | Reprises sur autofinancement antérieur (5) | 450 000,00 | 441 835,80 | | 8 164,20 |
| 13911 | Etat et établissements nationaux | 0,00 | 1 790,00 | | -1 790,00 |
| 13913 | Sub. transf. cpte résult. Départements | 0,00 | 37 032,00 | | -37 032,00 |
| 13918 | Autres subventions d'équipement | 0,00 | 7 798,00 | | -7 798,00 |
| 13931 | Sub. transf. cpte résult. D.E.T.R. | 20 000,00 | 9 000,00 | | 11 000,00 |
| 198 | Neutral. amort. subv. équip. versées | 430 000,00 | 353 772,67 | | 76 227,33 |
| 28151 | Réseaux de voirie | 0,00 | 657,80 | | -657,80 |
| 28188 | Autres immo. corporelles | 0,00 | 31 785,33 | | -31 785,33 |
| | Charges transférées (6) | 0,00 | 0,00 | | 0,00 |
| 041 | Opérations patrimoniales (7) | 136 000,00 | 0,00 | | 136 000,00 |
| 168741 | Dettes - Communes membres du GFP | 136 000,00 | 0,00 | | 136 000,00 |
| TOTAL DEPENSES D'ORDRE | | 586 000,00 | 441 835,80 | | 144 164,20 |
| TOTAL DES DEPENSES D'INVESTISSEMENT DE L'EXERCICE (= Total des dépenses réelles et d'ordre) | | 12 752 759,70 | 6 305 613,99 | 0,00 | 6 447 145,71 |
| Pour information | | 1 063 257,08 | | | |
| D 001 Solde d'exécution négatif reporté de N-1 | | | | | |

(1) Détailler les chapitres budgétaires par article conformément au plan de comptes appliqué par la commune ou l'établissement.

(2) Voir état III B3 pour le détail des opérations d'équipement.

(3) Voir annexes IV A9 pour le détail des opérations pour compte de tiers.

(4) Cf. définitions du chapitre d'opérations d'ordre, *DI 040=RF 042*.

(5) Les comptes 15, 29, 39, 49 et 59 peuvent figurer dans le détail du chapitre 040 si la commune ou l'établissement applique le régime des provisions budgétaires.

(6) Dont 192.

(7) Cf. définitions du chapitre des opérations d'ordre, *DI 041=RI 041*.

| | |
|---|------------|
| III – VOTE DU BUDGET | III |
| SECTION D'INVESTISSEMENT – DETAIL DES RECETTES | B2 |

| Chap/ art (1) | Libellé (1) | Crédits ouverts (BP+DM+RAR N-1) | Titres émis | Restes à réaliser au 31/12 | Crédits annulés |
|---|---|------------------------------------|---------------------|----------------------------------|---------------------|
| 010 | Stocks | 0,00 | 0,00 | 0,00 | 0,00 |
| 13 | Subventions d'investissement | 2 384 919,11 | 1 099 609,37 | 0,00 | 1 285 309,74 |
| 1311 | Subv. transf. Etat et établ. Nationaux | 9 500,00 | 11 500,00 | 0,00 | -2 000,00 |
| 13141 | Subv. transf. Communes membres du GFP | 84 502,49 | 98 207,00 | 0,00 | -13 704,51 |
| 1318 | Autres subventions d'équipement transf. | 0,00 | 2 585,00 | 0,00 | -2 585,00 |
| 1321 | Subv. non transf. Etat, établ. nationaux | 242 946,00 | 21 600,00 | 0,00 | 221 346,00 |
| 1322 | Subv. non transf. Régions | 673 825,00 | 235 400,00 | 0,00 | 438 425,00 |
| 1323 | Subv. non transf. Départements | 195 389,00 | 333 600,00 | 0,00 | -138 211,00 |
| 13241 | Subv. non transf. Communes du GFP | 503 494,44 | 71 973,15 | 0,00 | 431 521,29 |
| 1326 | Subv. non transf. Autres E.P.L. | 47 080,00 | 0,00 | 0,00 | 47 080,00 |
| 1328 | Autres subventions d'équip. non transf. | 270 727,18 | 98 456,22 | 0,00 | 172 270,96 |
| 1341 | D.E.T.R. non transférable | 357 455,00 | 226 288,00 | 0,00 | 131 167,00 |
| 16 | Emprunts et dettes assimilées(hors 165) | 952 623,00 | 378 709,36 | 0,00 | 573 913,64 |
| 1641 | Emprunts en euros | 700 000,00 | 300 992,73 | 0,00 | 399 007,27 |
| 16812 | Emprunts - Entreprises non financières | 252 623,00 | 77 716,63 | 0,00 | 174 906,37 |
| 20 | Immobilisations incorporelles(sauf 204) | 163 403,40 | 160 553,40 | 0,00 | 2 850,00 |
| 202 | Frais réalisat° documents urbanisme | 1 933,44 | 1 933,44 | 0,00 | 0,00 |
| 2031 | Frais d'études | 159 590,98 | 156 740,98 | 0,00 | 2 850,00 |
| 2033 | Frais d'insertion | 1 878,98 | 1 878,98 | 0,00 | 0,00 |
| 204 | Subventions d'équipement versées | 0,00 | 0,00 | 0,00 | 0,00 |
| 21 | Immobilisations corporelles | 3 142 796,12 | 2 652 257,31 | 0,00 | 490 538,81 |
| 2111 | Terrains nus | 214 920,71 | 212 646,20 | 0,00 | 2 274,51 |
| 2112 | Terrains de voirie | 290 666,15 | 290 666,15 | 0,00 | 0,00 |
| 2128 | Autres agencements et aménagements | 750,00 | 750,00 | 0,00 | 0,00 |
| 2132 | Immeubles de rapport | 389 840,36 | 0,00 | 0,00 | 389 840,36 |
| 2135 | Installations générales, agencements | 341 895,60 | 254 223,22 | 0,00 | 87 672,38 |
| 2138 | Autres constructions | 11 798,01 | 1 046,45 | 0,00 | 10 751,56 |
| 2151 | Réseaux de voirie | 810 513,97 | 810 513,97 | 0,00 | 0,00 |
| 2152 | Installations de voirie | 76 666,64 | 76 666,64 | 0,00 | 0,00 |
| 21532 | Réseaux d'assainissement | 104 016,13 | 104 016,13 | 0,00 | 0,00 |
| 21538 | Autres réseaux | 865 059,01 | 865 059,01 | 0,00 | 0,00 |
| 21728 | Autres agencements (mise à dispo) | 4 713,54 | 4 713,54 | 0,00 | 0,00 |
| 2188 | Autres immobilisations corporelles | 31 956,00 | 31 956,00 | 0,00 | 0,00 |
| 22 | Immobilisations reçues en affectation | 0,00 | 0,00 | 0,00 | 0,00 |
| 23 | Immobilisations en cours | 755 724,39 | 53 305,33 | 0,00 | 702 419,06 |
| 2312 | Agencements et aménagements de terrains | 982,40 | 982,40 | 0,00 | 0,00 |
| 2313 | Constructions | 753 661,99 | 48 206,93 | 0,00 | 705 455,06 |
| 2315 | Installat°, matériel et outillage techni | 1 080,00 | 1 080,00 | 0,00 | 0,00 |
| 238 | Avances versées commandes immo. incorp. | 0,00 | 3 036,00 | 0,00 | -3 036,00 |
| Total des recettes d'équipement | | 7 399 466,02 | 4 344 434,77 | 0,00 | 3 055 031,25 |
| 10 | Dotations, fonds divers et réserves | 1 943 440,18 | 1 399 499,28 | 0,00 | 543 940,90 |
| 10222 | FCTVA | 778 000,00 | 234 059,10 | 0,00 | 543 940,90 |
| 1068 | Excédents de fonctionnement capitalisés | 1 165 440,18 | 1 165 440,18 | 0,00 | 0,00 |
| 138 | Autres subvent° invest. non transf. | 0,00 | 0,00 | 0,00 | 0,00 |
| 165 | Dépôts et cautionnements reçus | 0,00 | 1 351,70 | 0,00 | -1 351,70 |
| 18 | Compte de liaison : affectat° (BA,régie) | 0,00 | 0,00 | 0,00 | 0,00 |
| 26 | Participat° et créances rattachées | 0,00 | 0,00 | 0,00 | 0,00 |
| 27 | Autres immobilisations financières | 0,00 | 0,00 | 0,00 | 0,00 |
| 024 | Produits des cessions d'immobilisations | 0,00 | 0,00 | 0,00 | 0,00 |
| Total des recettes financières | | 1 943 440,18 | 1 400 850,98 | 0,00 | 542 589,20 |
| 458258 | Délégation MO Saché (2) | 45 298,07 | 38 331,47 | 0,00 | 6 966,60 |
| Total des recettes d'opérations pour compte de tiers | | 45 298,07 | 38 331,47 | 0,00 | 6 966,60 |
| TOTAL DES RECETTES REELLES | | 9 388 204,27 | 5 783 617,22 | 0,00 | 3 604 587,05 |
| 021 | Virement de la sect° de fonctionnement | 3 084 096,51 | | | |

| Chap/ art (1) | Libellé (1) | Crédits ouverts (BP+DM+RAR N-1) | Titres émis | Restes à réaliser au 31/12 | Crédits annulés |
|--|---|------------------------------------|---------------------|----------------------------------|---------------------|
| 040 | Opérat° ordre transfert entre sections (3) (4) | 1 207 716,00 | 1 110 433,48 | | 97 282,52 |
| 192 | Plus ou moins-values sur cession immo. | 0,00 | 160 496,21 | | -160 496,21 |
| 2132 | Immeubles de rapport | 0,00 | 56 503,79 | | -56 503,79 |
| 28031 | Frais d'études | 13 495,66 | 13 179,04 | | 316,62 |
| 2804112 | Subv. Etat : Bâtiments, installations | 0,00 | 785,08 | | -785,08 |
| 28041411 | Subv.Cne GFP : Bien mobilier, matériel | 29 574,15 | 58 807,00 | | -29 232,85 |
| 28041412 | Subv.Cne GFP : Bâtiments, installations | 70 737,00 | 118 919,01 | | -48 182,01 |
| 28041512 | GFP rat : Bâtiments, installations | 1 984,00 | 1 984,00 | | 0,00 |
| 280421 | Privé : Bien mobilier, matériel | 0,00 | 5 238,00 | | -5 238,00 |
| 280422 | Privé : Bâtiments, installations | 514 323,98 | 168 039,58 | | 346 284,40 |
| 28051 | Concessions et droits similaires | 11 104,26 | 33 271,12 | | -22 166,86 |
| 28132 | Immeubles de rapport | 0,00 | 39 242,00 | | -39 242,00 |
| 28158 | Autres installat°, matériel et outillage | 7 469,73 | 7 967,30 | | -497,57 |
| 281728 | Autres agencements (m. à dispo) | 0,00 | 0,00 | | 0,00 |
| 281738 | Autres constructions (m. à dispo) | 0,00 | 0,00 | | 0,00 |
| 28181 | Installations générales, aménagt divers | 2 000,00 | 2 700,50 | | -700,50 |
| 28182 | Matériel de transport | 172 374,82 | 92 172,34 | | 80 202,48 |
| 28183 | Matériel de bureau et informatique | 14 869,23 | 60 582,39 | | -45 713,16 |
| 28184 | Mobilier | 36 201,19 | 50 666,47 | | -14 465,28 |
| 28188 | Autres immo. corporelles | 333 581,98 | 239 879,65 | | 93 702,33 |
| TOTAL DES PRELEVEMENTS PROVENANT DE LA SECTION DE FONCTIONNEMENT | | 4 291 812,51 | 1 110 433,48 | | 3 181 379,03 |
| 041 | Opérations patrimoniales (5) | 136 000,00 | 0,00 | | 136 000,00 |
| 168741 | Dettes - Communes membres du GFP | 136 000,00 | 0,00 | | 136 000,00 |
| TOTAL DES RECETTES D'ORDRE | | 4 427 812,51 | 1 110 433,48 | | 3 317 379,03 |
| TOTAL DES RECETTES D'INVESTISSEMENT DE L'EXERCICE (= Total des recettes réelles et d'ordre) | | 13 816 016,78 | 6 894 050,70 | 0,00 | 6 921 966,08 |
| Pour information R 001 Solde d'exécution positif reporté de N-1 | | 0,00 | | | |

(1) Détailler les chapitres budgétaires par article conformément au plan de comptes appliqué par la commune ou l'établissement.

(2) Voir annexes IV A9 pour le détail des opérations pour compte de tiers.

(3) Cf. définition du chapitre des opérations d'ordre, RI 040 = DF 042.

(4) Les comptes 15, 29, 39, 49 et 59 peuvent figurer dans le détail du chapitre 040 si la commune ou l'établissement applique le régime des provisions budgétaires.

(5) Cf. définitions du chapitre des opérations d'ordre, DI 041 = RI 041.

| | |
|--|------------|
| III – VOTE DU BUDGET | III |
| DETAIL DES CHAPITRES D'OPERATION D'EQUIPEMENT | B3 |

OPERATION D'EQUIPEMENT N°: 11 (1)
LIBELLE : Déchèteries

Pour vote (2)

| Art. (3) | Libellé (3) | Éléments afférents à l'exercice | | | | Pour mémoire | | |
|-----------------|---------------------------------------|------------------------------------|--------------|-------------------------------|-----------------|-------------------------------|---|-----------|
| | | Crédits ouverts (BP+DM+RAR N-1) | Mandats émis | Restes à réaliser au 31/12 | Crédits annulés | Cumul des réalisations (4) | | |
| DEPENSES | | 423 970,00 | A | 17 906,40 | 0,00 | 406 063,60 | B | 17 906,40 |
| 20 | Immobilisations incorporelles | 0,00 | | 0,00 | 0,00 | 0,00 | | 0,00 |
| 204 | Subventions d'équipement versées | 0,00 | | 0,00 | 0,00 | 0,00 | | 0,00 |
| 21 | Immobilisations corporelles | 0,00 | | 0,00 | 0,00 | 0,00 | | 0,00 |
| 2111 | Terrains nus | 0,00 | | 0,00 | 0,00 | 0,00 | | 0,00 |
| 22 | Immobilisations reçues en affectation | 0,00 | | 0,00 | 0,00 | 0,00 | | 0,00 |
| 23 | Immobilisations en cours | 423 970,00 | | 17 906,40 | 0,00 | 406 063,60 | | 17 906,40 |
| 2313 | Constructions | 423 970,00 | | 17 906,40 | 0,00 | 406 063,60 | | 17 906,40 |

| RECETTES (répartition) (Pour information) | | Éléments afférents à l'exercice | | | | Pour mémoire | | |
|--|---------------------------------------|------------------------------------|-------------|-------------------------------|-----------------|-------------------------------|---|------|
| | | Crédits ouverts (BP+DM+RAR N-1) | Titres émis | Restes à réaliser au 31/12 | Crédits annulés | Cumul des réalisations (4) | | |
| TOTAL RECETTES AFFECTEES | | 0,00 | C | 0,00 | 0,00 | 0,00 | D | 0,00 |
| 13 | Subventions d'investissement | 0,00 | | 0,00 | 0,00 | 0,00 | | 0,00 |
| 16 | Emprunts et dettes assimilées | 0,00 | | 0,00 | 0,00 | 0,00 | | 0,00 |
| 20 | Immobilisations incorporelles | 0,00 | | 0,00 | 0,00 | 0,00 | | 0,00 |
| 204 | Subventions d'équipement versées | 0,00 | | 0,00 | 0,00 | 0,00 | | 0,00 |
| 21 | Immobilisations corporelles | 0,00 | | 0,00 | 0,00 | 0,00 | | 0,00 |
| 22 | Immobilisations reçues en affectation | 0,00 | | 0,00 | 0,00 | 0,00 | | 0,00 |
| 23 | Immobilisations en cours | 0,00 | | 0,00 | 0,00 | 0,00 | | 0,00 |

| Solde du financement (5) | Pour l'exercice | | En cumulé | |
|----------------------------|-----------------|------------|-----------|------------|
| Recettes – Dépenses | C - A | -17 906,40 | D - B | -17 906,40 |

(1) Ouvrir un cadre par opération.

(2) Indiquer si l'opération est présentée pour vote ou pour information.

(3) Détailler les articles conformément au plan de comptes appliqué par la commune ou l'établissement.

(4) Réalisations antérieures + réalisation de l'exercice.

(5) Indiquer le signe algébrique.

| | |
|--|------------|
| III – VOTE DU BUDGET | III |
| DETAIL DES CHAPITRES D'OPERATION D'EQUIPEMENT | B3 |

OPERATION D'EQUIPEMENT N°: 12 (1)
LIBELLE : Accueils de loisirs

Pour vote (2)

| Art. (3) | Libellé (3) | Éléments afférents à l'exercice | | | | Pour mémoire | | |
|-----------------|--|------------------------------------|--------------|-------------------------------|-----------------|-------------------------------|---|------------|
| | | Crédits ouverts (BP+DM+RAR N-1) | Mandats émis | Restes à réaliser au 31/12 | Crédits annulés | Cumul des réalisations (4) | | |
| DEPENSES | | 893 542,93 | A | 173 838,92 | 0,00 | 719 704,01 | B | 173 838,92 |
| 20 | Immobilisations incorporelles | 0,00 | | 0,00 | | 0,00 | | 0,00 |
| 204 | Subventions d'équipement versées | 0,00 | | 0,00 | | 0,00 | | 0,00 |
| 21 | Immobilisations corporelles | 317 270,93 | | 9 517,20 | 0,00 | 307 753,73 | | 9 517,20 |
| 21735 | Installations générales (mise à dispo) | 317 270,93 | | 9 517,20 | 0,00 | 307 753,73 | | 9 517,20 |
| 2184 | Mobilier | 0,00 | | 0,00 | 0,00 | 0,00 | | 0,00 |
| 22 | Immobilisations reçues en affectation | 0,00 | | 0,00 | 0,00 | 0,00 | | 0,00 |
| 23 | Immobilisations en cours | 576 272,00 | | 164 321,72 | 0,00 | 411 950,28 | | 164 321,72 |
| 2313 | Constructions | 576 272,00 | | 164 321,72 | 0,00 | 411 950,28 | | 164 321,72 |

| RECTES (répartition) (Pour information) | Éléments afférents à l'exercice | | | | Pour mémoire | | |
|--|---------------------------------------|-------------|-------------------------------|-----------------|-------------------------------|---|------|
| | Crédits ouverts (BP+DM+RAR N-1) | Titres émis | Restes à réaliser au 31/12 | Crédits annulés | Cumul des réalisations (4) | | |
| TOTAL RECTES AFFECTEES | 0,00 | C | 0,00 | 0,00 | 0,00 | D | 0,00 |
| 13 | Subventions d'investissement | 0,00 | | 0,00 | 0,00 | | 0,00 |
| 16 | Emprunts et dettes assimilées | 0,00 | | 0,00 | 0,00 | | 0,00 |
| 20 | Immobilisations incorporelles | 0,00 | | 0,00 | 0,00 | | 0,00 |
| 204 | Subventions d'équipement versées | 0,00 | | 0,00 | 0,00 | | 0,00 |
| 21 | Immobilisations corporelles | 0,00 | | 0,00 | 0,00 | | 0,00 |
| 22 | Immobilisations reçues en affectation | 0,00 | | 0,00 | 0,00 | | 0,00 |
| 23 | Immobilisations en cours | 0,00 | | 0,00 | 0,00 | | 0,00 |

| Solde du financement (5) | Pour l'exercice | | En cumulé | |
|----------------------------|-----------------|-------------|-----------|-------------|
| Recettes – Dépenses | C - A | -173 838,92 | D - B | -173 838,92 |

(1) Ouvrir un cadre par opération.

(2) Indiquer si l'opération est présentée pour vote ou pour information.

(3) Détailler les articles conformément au plan de comptes appliqué par la commune ou l'établissement.

(4) Réalisations antérieures + réalisation de l'exercice.

(5) Indiquer le signe algébrique.

| | |
|--|------------|
| III – VOTE DU BUDGET | III |
| DETAIL DES CHAPITRES D'OPERATION D'EQUIPEMENT | B3 |

OPERATION D'EQUIPEMENT N°: 13 (1)
LIBELLE : Cinéma Le Générique

Pour vote (2)

| Art. (3) | Libellé (3) | Éléments afférents à l'exercice | | | | Pour mémoire | | |
|-----------------|--|------------------------------------|--------------|----------------------------------|--------------------|----------------------------------|---|------------|
| | | Crédits ouverts (BP+DM+RAR N-1) | Mandats émis | Restes à réaliser au 31/12 | Crédits annulés | Cumul des réalisations (4) | | |
| DEPENSES | | 553 434,00 | A | 109 963,17 | 0,00 | 443 470,83 | B | 109 963,17 |
| 20 | Immobilisations incorporelles | 0,00 | | 0,00 | 0,00 | 0,00 | | 0,00 |
| 204 | Subventions d'équipement versées | 0,00 | | 0,00 | 0,00 | 0,00 | | 0,00 |
| 21 | Immobilisations corporelles | 553 434,00 | | 109 963,17 | 0,00 | 443 470,83 | | 109 963,17 |
| 21735 | Installations générales (mise à dispo) | 553 434,00 | | 109 963,17 | 0,00 | 443 470,83 | | 109 963,17 |
| 22 | Immobilisations reçues en affectation | 0,00 | | 0,00 | 0,00 | 0,00 | | 0,00 |
| 23 | Immobilisations en cours | 0,00 | | 0,00 | 0,00 | 0,00 | | 0,00 |

| RECETTES (répartition) (Pour information) | | Éléments afférents à l'exercice | | | | Pour mémoire | | |
|--|---------------------------------------|------------------------------------|-------------|----------------------------------|--------------------|----------------------------------|---|------|
| | | Crédits ouverts (BP+DM+RAR N-1) | Titres émis | Restes à réaliser au 31/12 | Crédits annulés | Cumul des réalisations (4) | | |
| TOTAL RECETTES AFFECTEES | | 0,00 | C | 0,00 | 0,00 | 0,00 | D | 0,00 |
| 13 | Subventions d'investissement | 0,00 | | 0,00 | 0,00 | 0,00 | | 0,00 |
| 16 | Emprunts et dettes assimilées | 0,00 | | 0,00 | 0,00 | 0,00 | | 0,00 |
| 20 | Immobilisations incorporelles | 0,00 | | 0,00 | 0,00 | 0,00 | | 0,00 |
| 204 | Subventions d'équipement versées | 0,00 | | 0,00 | 0,00 | 0,00 | | 0,00 |
| 21 | Immobilisations corporelles | 0,00 | | 0,00 | 0,00 | 0,00 | | 0,00 |
| 22 | Immobilisations reçues en affectation | 0,00 | | 0,00 | 0,00 | 0,00 | | 0,00 |
| 23 | Immobilisations en cours | 0,00 | | 0,00 | 0,00 | 0,00 | | 0,00 |

| Solde du financement (5) | Pour l'exercice | | En cumulé | |
|----------------------------|-----------------|-------------|-----------|-------------|
| Recettes – Dépenses | C - A | -109 963,17 | D - B | -109 963,17 |

(1) Ouvrir un cadre par opération.

(2) Indiquer si l'opération est présentée pour vote ou pour information.

(3) Détailler les articles conformément au plan de comptes appliqué par la commune ou l'établissement.

(4) Réalisations antérieures + réalisation de l'exercice.

(5) Indiquer le signe algébrique.

| | |
|--|------------|
| III – VOTE DU BUDGET | III |
| DETAIL DES CHAPITRES D'OPERATION D'EQUIPEMENT | B3 |

OPERATION D'EQUIPEMENT N°: 15 (1)
LIBELLE : Pôles petite enfance

Pour vote (2)

| Art. (3) | Libellé (3) | Éléments afférents à l'exercice | | | | Pour mémoire |
|-----------------|---------------------------------------|------------------------------------|--------------|-------------------------------|-----------------|-------------------------------|
| | | Crédits ouverts (BP+DM+RAR N-1) | Mandats émis | Restes à réaliser au 31/12 | Crédits annulés | Cumul des réalisations (4) |
| DEPENSES | | 495 000,00 | A 5 721,60 | 0,00 | 489 278,40 | B 5 721,60 |
| 20 | Immobilisations incorporelles | 0,00 | 0,00 | 0,00 | 0,00 | 0,00 |
| 204 | Subventions d'équipement versées | 0,00 | 0,00 | 0,00 | 0,00 | 0,00 |
| 21 | Immobilisations corporelles | 0,00 | 0,00 | 0,00 | 0,00 | 0,00 |
| 21318 | Autres bâtiments publics | 0,00 | 0,00 | 0,00 | 0,00 | 0,00 |
| 22 | Immobilisations reçues en affectation | 0,00 | 0,00 | 0,00 | 0,00 | 0,00 |
| 23 | Immobilisations en cours | 495 000,00 | 5 721,60 | 0,00 | 489 278,40 | 5 721,60 |
| 2313 | Constructions | 495 000,00 | 5 721,60 | 0,00 | 489 278,40 | 5 721,60 |

| RECETTES (répartition) (Pour information) | Éléments afférents à l'exercice | | | | Pour mémoire |
|--|---------------------------------------|-------------|-------------------------------|-----------------|-------------------------------|
| | Crédits ouverts (BP+DM+RAR N-1) | Titres émis | Restes à réaliser au 31/12 | Crédits annulés | Cumul des réalisations (4) |
| TOTAL RECETTES AFFECTEES | 0,00 | C 0,00 | 0,00 | 0,00 | D 0,00 |
| 13 | Subventions d'investissement | 0,00 | 0,00 | 0,00 | 0,00 |
| 16 | Emprunts et dettes assimilées | 0,00 | 0,00 | 0,00 | 0,00 |
| 20 | Immobilisations incorporelles | 0,00 | 0,00 | 0,00 | 0,00 |
| 204 | Subventions d'équipement versées | 0,00 | 0,00 | 0,00 | 0,00 |
| 21 | Immobilisations corporelles | 0,00 | 0,00 | 0,00 | 0,00 |
| 22 | Immobilisations reçues en affectation | 0,00 | 0,00 | 0,00 | 0,00 |
| 23 | Immobilisations en cours | 0,00 | 0,00 | 0,00 | 0,00 |

| Solde du financement (5) | Pour l'exercice | | En cumulé | |
|----------------------------|-----------------|-----------|-----------|-----------|
| Recettes – Dépenses | C - A | -5 721,60 | D - B | -5 721,60 |

(1) Ouvrir un cadre par opération.

(2) Indiquer si l'opération est présentée pour vote ou pour information.

(3) Détailler les articles conformément au plan de comptes appliqué par la commune ou l'établissement.

(4) Réalisations antérieures + réalisation de l'exercice.

(5) Indiquer le signe algébrique.

| | |
|--|------------|
| III – VOTE DU BUDGET | III |
| DETAIL DES CHAPITRES D'OPERATION D'EQUIPEMENT | B3 |

OPERATION D'EQUIPEMENT N°: 200 (1)
LIBELLE : AG Equipement

Pour vote (2)

| Art. (3) | Libellé (3) | Éléments afférents à l'exercice | | | | Pour mémoire |
|-----------------|---------------------------------------|------------------------------------|--------------|-------------------------------|-----------------|-------------------------------|
| | | Crédits ouverts (BP+DM+RAR N-1) | Mandats émis | Restes à réaliser au 31/12 | Crédits annulés | Cumul des réalisations (4) |
| DEPENSES | | 30 939,04 | A 30 453,04 | 0,00 | 486,00 | B 30 453,04 |
| 20 | Immobilisations incorporelles | 0,00 | 0,00 | 0,00 | 0,00 | 0,00 |
| 204 | Subventions d'équipement versées | 0,00 | 0,00 | 0,00 | 0,00 | 0,00 |
| 21 | Immobilisations corporelles | 3 061,37 | 3 061,37 | 0,00 | 0,00 | 3 061,37 |
| 2183 | Matériel de bureau et informatique | 3 061,37 | 3 061,37 | 0,00 | 0,00 | 3 061,37 |
| 22 | Immobilisations reçues en affectation | 0,00 | 0,00 | 0,00 | 0,00 | 0,00 |
| 23 | Immobilisations en cours | 27 877,67 | 27 391,67 | 0,00 | 486,00 | 27 391,67 |
| 2313 | Constructions | 27 877,67 | 27 391,67 | 0,00 | 486,00 | 27 391,67 |

| RECETTES (répartition) (Pour information) | Éléments afférents à l'exercice | | | | Pour mémoire |
|--|---------------------------------------|-------------|-------------------------------|-----------------|-------------------------------|
| | Crédits ouverts (BP+DM+RAR N-1) | Titres émis | Restes à réaliser au 31/12 | Crédits annulés | Cumul des réalisations (4) |
| TOTAL RECETTES AFFECTEES | 0,00 | C 0,00 | 0,00 | 0,00 | D 0,00 |
| 13 | Subventions d'investissement | 0,00 | 0,00 | 0,00 | 0,00 |
| 16 | Emprunts et dettes assimilées | 0,00 | 0,00 | 0,00 | 0,00 |
| 20 | Immobilisations incorporelles | 0,00 | 0,00 | 0,00 | 0,00 |
| 204 | Subventions d'équipement versées | 0,00 | 0,00 | 0,00 | 0,00 |
| 21 | Immobilisations corporelles | 0,00 | 0,00 | 0,00 | 0,00 |
| 22 | Immobilisations reçues en affectation | 0,00 | 0,00 | 0,00 | 0,00 |
| 23 | Immobilisations en cours | 0,00 | 0,00 | 0,00 | 0,00 |

| Solde du financement (5) | Pour l'exercice | | En cumulé | |
|----------------------------|-----------------|------------|-----------|------------|
| Recettes – Dépenses | C - A | -30 453,04 | D - B | -30 453,04 |

(1) Ouvrir un cadre par opération.

(2) Indiquer si l'opération est présentée pour vote ou pour information.

(3) Détailler les articles conformément au plan de comptes appliqué par la commune ou l'établissement.

(4) Réalisations antérieures + réalisation de l'exercice.

(5) Indiquer le signe algébrique.

| | |
|--|------------|
| III – VOTE DU BUDGET | III |
| DETAIL DES CHAPITRES D'OPERATION D'EQUIPEMENT | B3 |

OPERATION D'EQUIPEMENT N°: 413 (1)
LIBELLE : Musée de l'Osier

Pour vote (2)

| Art. (3) | Libellé (3) | Éléments afférents à l'exercice | | | | Pour mémoire | | |
|-----------------|---------------------------------------|------------------------------------|--------------|-------------------------------|-----------------|-------------------------------|---|-----------|
| | | Crédits ouverts (BP+DM+RAR N-1) | Mandats émis | Restes à réaliser au 31/12 | Crédits annulés | Cumul des réalisations (4) | | |
| DEPENSES | | 12 752,28 | A | 12 752,28 | 0,00 | 0,00 | B | 12 752,28 |
| 20 | Immobilisations incorporelles | 0,00 | | 0,00 | 0,00 | | | 0,00 |
| 204 | Subventions d'équipement versées | 0,00 | | 0,00 | 0,00 | | | 0,00 |
| 21 | Immobilisations corporelles | 11 084,40 | | 11 084,40 | 0,00 | 0,00 | | 11 084,40 |
| 2161 | Oeuvres et objets d'art | 11 084,40 | | 11 084,40 | 0,00 | 0,00 | | 11 084,40 |
| 2176 | Collections et oeuvres d'art | 0,00 | | 0,00 | 0,00 | 0,00 | | 0,00 |
| 22 | Immobilisations reçues en affectation | 0,00 | | 0,00 | 0,00 | 0,00 | | 0,00 |
| 23 | Immobilisations en cours | 1 667,88 | | 1 667,88 | 0,00 | 0,00 | | 1 667,88 |
| 2313 | Constructions | 1 667,88 | | 1 667,88 | 0,00 | 0,00 | | 1 667,88 |

| RECETTES (répartition) (Pour information) | | Éléments afférents à l'exercice | | | | Pour mémoire | | |
|--|---------------------------------------|------------------------------------|-------------|-------------------------------|-----------------|-------------------------------|---|------|
| | | Crédits ouverts (BP+DM+RAR N-1) | Titres émis | Restes à réaliser au 31/12 | Crédits annulés | Cumul des réalisations (4) | | |
| TOTAL RECETTES AFFECTEES | | 0,00 | C | 0,00 | 0,00 | 0,00 | D | 0,00 |
| 13 | Subventions d'investissement | 0,00 | | 0,00 | 0,00 | 0,00 | | 0,00 |
| 16 | Emprunts et dettes assimilées | 0,00 | | 0,00 | 0,00 | 0,00 | | 0,00 |
| 20 | Immobilisations incorporelles | 0,00 | | 0,00 | 0,00 | 0,00 | | 0,00 |
| 204 | Subventions d'équipement versées | 0,00 | | 0,00 | 0,00 | 0,00 | | 0,00 |
| 21 | Immobilisations corporelles | 0,00 | | 0,00 | 0,00 | 0,00 | | 0,00 |
| 22 | Immobilisations reçues en affectation | 0,00 | | 0,00 | 0,00 | 0,00 | | 0,00 |
| 23 | Immobilisations en cours | 0,00 | | 0,00 | 0,00 | 0,00 | | 0,00 |

| Solde du financement (5) | Pour l'exercice | | En cumulé | |
|----------------------------|-----------------|------------|-----------|------------|
| Recettes – Dépenses | C - A | -12 752,28 | D - B | -12 752,28 |

(1) Ouvrir un cadre par opération.

(2) Indiquer si l'opération est présentée pour vote ou pour information.

(3) Détailler les articles conformément au plan de comptes appliqué par la commune ou l'établissement.

(4) Réalisations antérieures + réalisation de l'exercice.

(5) Indiquer le signe algébrique.

| | |
|--|------------|
| III – VOTE DU BUDGET | III |
| DETAIL DES CHAPITRES D'OPERATION D'EQUIPEMENT | B3 |

OPERATION D'EQUIPEMENT N°: 42 (1)
LIBELLE : Informatisation bibliothèques

Pour vote (2)

| Art. (3) | Libellé (3) | Éléments afférents à l'exercice | | | | Pour mémoire | | |
|-----------------|---------------------------------------|------------------------------------|--------------|-------------------------------|-----------------|-------------------------------|---|-----------|
| | | Crédits ouverts (BP+DM+RAR N-1) | Mandats émis | Restes à réaliser au 31/12 | Crédits annulés | Cumul des réalisations (4) | | |
| DEPENSES | | 24 747,54 | A | 24 747,54 | 0,00 | 0,00 | B | 24 747,54 |
| 20 | Immobilisations incorporelles | 0,00 | | 0,00 | 0,00 | | | 0,00 |
| 204 | Subventions d'équipement versées | 0,00 | | 0,00 | 0,00 | | | 0,00 |
| 21 | Immobilisations corporelles | 24 747,54 | | 24 747,54 | 0,00 | 0,00 | | 24 747,54 |
| 2183 | Matériel de bureau et informatique | 24 747,54 | | 24 747,54 | 0,00 | 0,00 | | 24 747,54 |
| 22 | Immobilisations reçues en affectation | 0,00 | | 0,00 | 0,00 | 0,00 | | 0,00 |
| 23 | Immobilisations en cours | 0,00 | | 0,00 | 0,00 | 0,00 | | 0,00 |

| RECETTES (répartition) (Pour information) | | Éléments afférents à l'exercice | | | | Pour mémoire | | |
|--|---------------------------------------|------------------------------------|-------------|-------------------------------|-----------------|-------------------------------|---|------|
| | | Crédits ouverts (BP+DM+RAR N-1) | Titres émis | Restes à réaliser au 31/12 | Crédits annulés | Cumul des réalisations (4) | | |
| TOTAL RECETTES AFFECTEES | | 0,00 | C | 0,00 | 0,00 | 0,00 | D | 0,00 |
| 13 | Subventions d'investissement | 0,00 | | 0,00 | 0,00 | 0,00 | | 0,00 |
| 16 | Emprunts et dettes assimilées | 0,00 | | 0,00 | 0,00 | 0,00 | | 0,00 |
| 20 | Immobilisations incorporelles | 0,00 | | 0,00 | 0,00 | 0,00 | | 0,00 |
| 204 | Subventions d'équipement versées | 0,00 | | 0,00 | 0,00 | 0,00 | | 0,00 |
| 21 | Immobilisations corporelles | 0,00 | | 0,00 | 0,00 | 0,00 | | 0,00 |
| 22 | Immobilisations reçues en affectation | 0,00 | | 0,00 | 0,00 | 0,00 | | 0,00 |
| 23 | Immobilisations en cours | 0,00 | | 0,00 | 0,00 | 0,00 | | 0,00 |

| Solde du financement (5) | Pour l'exercice | | En cumulé | |
|----------------------------|-----------------|------------|-----------|------------|
| Recettes – Dépenses | C - A | -24 747,54 | D - B | -24 747,54 |

(1) Ouvrir un cadre par opération.

(2) Indiquer si l'opération est présentée pour vote ou pour information.

(3) Détailler les articles conformément au plan de comptes appliqué par la commune ou l'établissement.

(4) Réalisations antérieures + réalisation de l'exercice.

(5) Indiquer le signe algébrique.

| | |
|--|------------|
| III – VOTE DU BUDGET | III |
| DETAIL DES CHAPITRES D'OPERATION D'EQUIPEMENT | B3 |

OPERATION D'EQUIPEMENT N°: 47 (1)
LIBELLE : Gymnase

Pour vote (2)

| Art. (3) | Libellé (3) | Éléments afférents à l'exercice | | | | Pour mémoire | | |
|-----------------|---------------------------------------|------------------------------------|--------------|-------------------------------|-----------------|-------------------------------|----------|------------------|
| | | Crédits ouverts (BP+DM+RAR N-1) | Mandats émis | Restes à réaliser au 31/12 | Crédits annulés | Cumul des réalisations (4) | | |
| DEPENSES | | 92 234,44 | A | 30 319,14 | 0,00 | 61 915,30 | B | 30 319,14 |
| 20 | Immobilisations incorporelles | 0,00 | | 0,00 | 0,00 | 0,00 | | 0,00 |
| 2031 | Frais d'études | 0,00 | | 0,00 | 0,00 | 0,00 | | 0,00 |
| 204 | Subventions d'équipement versées | 0,00 | | 0,00 | 0,00 | 0,00 | | 0,00 |
| 21 | Immobilisations corporelles | 29 394,54 | | 28 501,14 | 0,00 | 893,40 | | 28 501,14 |
| 2135 | Installations générales, agencements | 11 286,90 | | 10 393,50 | 0,00 | 893,40 | | 10 393,50 |
| 2152 | Installations de voirie | 16 264,56 | | 16 264,56 | 0,00 | 0,00 | | 16 264,56 |
| 2188 | Autres immobilisations corporelles | 1 843,08 | | 1 843,08 | 0,00 | 0,00 | | 1 843,08 |
| 22 | Immobilisations reçues en affectation | 0,00 | | 0,00 | 0,00 | 0,00 | | 0,00 |
| 23 | Immobilisations en cours | 62 839,90 | | 1 818,00 | 0,00 | 61 021,90 | | 1 818,00 |
| 2313 | Constructions | 62 839,90 | | 1 818,00 | 0,00 | 61 021,90 | | 1 818,00 |

| RECVTTES (répartition) (Pour information) | Éléments afférents à l'exercice | | | | Pour mémoire | |
|--|---------------------------------------|-------------|-------------------------------|-----------------|-------------------------------|-------------|
| | Crédits ouverts (BP+DM+RAR N-1) | Titres émis | Restes à réaliser au 31/12 | Crédits annulés | Cumul des réalisations (4) | |
| TOTAL RECETTES AFFECTEES | 0,00 | C | 0,00 | 0,00 | D | 0,00 |
| 13 | Subventions d'investissement | 0,00 | | 0,00 | 0,00 | 0,00 |
| 16 | Emprunts et dettes assimilées | 0,00 | | 0,00 | 0,00 | 0,00 |
| 20 | Immobilisations incorporelles | 0,00 | | 0,00 | 0,00 | 0,00 |
| 204 | Subventions d'équipement versées | 0,00 | | 0,00 | 0,00 | 0,00 |
| 21 | Immobilisations corporelles | 0,00 | | 0,00 | 0,00 | 0,00 |
| 22 | Immobilisations reçues en affectation | 0,00 | | 0,00 | 0,00 | 0,00 |
| 23 | Immobilisations en cours | 0,00 | | 0,00 | 0,00 | 0,00 |

| Solde du financement (5) | Pour l'exercice | | En cumulé | |
|----------------------------|-----------------|-------------------|--------------|-------------------|
| Recettes – Dépenses | C - A | -30 319,14 | D - B | -30 319,14 |

(1) Ouvrir un cadre par opération.

(2) Indiquer si l'opération est présentée pour vote ou pour information.

(3) Détailler les articles conformément au plan de comptes appliqué par la commune ou l'établissement.

(4) Réalisations antérieures + réalisation de l'exercice.

(5) Indiquer le signe algébrique.

| | |
|--|------------|
| III – VOTE DU BUDGET | III |
| DETAIL DES CHAPITRES D'OPERATION D'EQUIPEMENT | B3 |

OPERATION D'EQUIPEMENT N°: 49 (1)
LIBELLE : Centre social

Pour vote (2)

| Art. (3) | Libellé (3) | Éléments afférents à l'exercice | | | | Pour mémoire |
|-----------------|---------------------------------------|------------------------------------|--------------|-------------------------------|-----------------|-------------------------------|
| | | Crédits ouverts (BP+DM+RAR N-1) | Mandats émis | Restes à réaliser au 31/12 | Crédits annulés | Cumul des réalisations (4) |
| DEPENSES | | 5 187,60 | A 648,00 | 0,00 | 4 539,60 | B 648,00 |
| 20 | Immobilisations incorporelles | 0,00 | 0,00 | 0,00 | 0,00 | 0,00 |
| 204 | Subventions d'équipement versées | 0,00 | 0,00 | 0,00 | 0,00 | 0,00 |
| 21 | Immobilisations corporelles | 5 187,60 | 648,00 | 0,00 | 4 539,60 | 648,00 |
| 2135 | Installations générales, agencements | 5 187,60 | 648,00 | 0,00 | 4 539,60 | 648,00 |
| 22 | Immobilisations reçues en affectation | 0,00 | 0,00 | 0,00 | 0,00 | 0,00 |
| 23 | Immobilisations en cours | 0,00 | 0,00 | 0,00 | 0,00 | 0,00 |

| RECETTES (répartition) (Pour information) | | Éléments afférents à l'exercice | | | | Pour mémoire |
|--|---------------------------------------|------------------------------------|-------------|-------------------------------|-----------------|-------------------------------|
| | | Crédits ouverts (BP+DM+RAR N-1) | Titres émis | Restes à réaliser au 31/12 | Crédits annulés | Cumul des réalisations (4) |
| TOTAL RECETTES AFFECTEES | | 0,00 | C 0,00 | 0,00 | 0,00 | D 0,00 |
| 13 | Subventions d'investissement | 0,00 | 0,00 | 0,00 | 0,00 | 0,00 |
| 16 | Emprunts et dettes assimilées | 0,00 | 0,00 | 0,00 | 0,00 | 0,00 |
| 20 | Immobilisations incorporelles | 0,00 | 0,00 | 0,00 | 0,00 | 0,00 |
| 204 | Subventions d'équipement versées | 0,00 | 0,00 | 0,00 | 0,00 | 0,00 |
| 21 | Immobilisations corporelles | 0,00 | 0,00 | 0,00 | 0,00 | 0,00 |
| 22 | Immobilisations reçues en affectation | 0,00 | 0,00 | 0,00 | 0,00 | 0,00 |
| 23 | Immobilisations en cours | 0,00 | 0,00 | 0,00 | 0,00 | 0,00 |

| Solde du financement (5) | Pour l'exercice | | En cumulé | |
|----------------------------|-----------------|---------|-----------|---------|
| Recettes – Dépenses | C - A | -648,00 | D - B | -648,00 |

(1) Ouvrir un cadre par opération.

(2) Indiquer si l'opération est présentée pour vote ou pour information.

(3) Détailler les articles conformément au plan de comptes appliqué par la commune ou l'établissement.

(4) Réalisations antérieures + réalisation de l'exercice.

(5) Indiquer le signe algébrique.

| | |
|--|------------|
| III – VOTE DU BUDGET | III |
| DETAIL DES CHAPITRES D'OPERATION D'EQUIPEMENT | B3 |

OPERATION D'EQUIPEMENT N°: 58 (1)
LIBELLE : ALSH

Pour vote (2)

| Art. (3) | Libellé (3) | Éléments afférents à l'exercice | | | | Pour mémoire |
|-----------------|---------------------------------------|------------------------------------|--------------|-------------------------------|-----------------|-------------------------------|
| | | Crédits ouverts (BP+DM+RAR N-1) | Mandats émis | Restes à réaliser au 31/12 | Crédits annulés | Cumul des réalisations (4) |
| DEPENSES | | 629 033,70 | A 534 278,00 | 0,00 | 94 755,70 | B 534 278,00 |
| 20 | Immobilisations incorporelles | 0,00 | 0,00 | 0,00 | 0,00 | 0,00 |
| 204 | Subventions d'équipement versées | 0,00 | 0,00 | 0,00 | 0,00 | 0,00 |
| 21 | Immobilisations corporelles | 21 305,49 | 9 370,29 | 0,00 | 11 935,20 | 9 370,29 |
| 2184 | Mobilier | 21 305,49 | 9 370,29 | 0,00 | 11 935,20 | 9 370,29 |
| 22 | Immobilisations reçues en affectation | 0,00 | 0,00 | 0,00 | 0,00 | 0,00 |
| 23 | Immobilisations en cours | 607 728,21 | 524 907,71 | 0,00 | 82 820,50 | 524 907,71 |
| 2313 | Constructions | 607 728,21 | 524 907,71 | 0,00 | 82 820,50 | 524 907,71 |

| RECETTES (répartition) (Pour information) | | Éléments afférents à l'exercice | | | | Pour mémoire |
|--|---------------------------------------|------------------------------------|-------------|-------------------------------|-----------------|-------------------------------|
| | | Crédits ouverts (BP+DM+RAR N-1) | Titres émis | Restes à réaliser au 31/12 | Crédits annulés | Cumul des réalisations (4) |
| TOTAL RECETTES AFFECTEES | | 0,00 | C 0,00 | 0,00 | 0,00 | D 0,00 |
| 13 | Subventions d'investissement | 0,00 | 0,00 | 0,00 | 0,00 | 0,00 |
| 16 | Emprunts et dettes assimilées | 0,00 | 0,00 | 0,00 | 0,00 | 0,00 |
| 20 | Immobilisations incorporelles | 0,00 | 0,00 | 0,00 | 0,00 | 0,00 |
| 204 | Subventions d'équipement versées | 0,00 | 0,00 | 0,00 | 0,00 | 0,00 |
| 21 | Immobilisations corporelles | 0,00 | 0,00 | 0,00 | 0,00 | 0,00 |
| 22 | Immobilisations reçues en affectation | 0,00 | 0,00 | 0,00 | 0,00 | 0,00 |
| 23 | Immobilisations en cours | 0,00 | 0,00 | 0,00 | 0,00 | 0,00 |

| Solde du financement (5) | Pour l'exercice | | En cumulé | |
|----------------------------|-----------------|-------------|-----------|-------------|
| Recettes – Dépenses | C - A | -534 278,00 | D - B | -534 278,00 |

(1) Ouvrir un cadre par opération.

(2) Indiquer si l'opération est présentée pour vote ou pour information.

(3) Détailler les articles conformément au plan de comptes appliqué par la commune ou l'établissement.

(4) Réalisations antérieures + réalisation de l'exercice.

(5) Indiquer le signe algébrique.

| | |
|--|------------|
| III – VOTE DU BUDGET | III |
| DETAIL DES CHAPITRES D'OPERATION D'EQUIPEMENT | B3 |

OPERATION D'EQUIPEMENT N°: 700 (1)
LIBELLE : Tourisme

Pour vote (2)

| Art. (3) | Libellé (3) | Éléments afférents à l'exercice | | | | Pour mémoire | | |
|-----------------|--|------------------------------------|--------------|-------------------------------|-----------------|-------------------------------|----------|------------------|
| | | Crédits ouverts (BP+DM+RAR N-1) | Mandats émis | Restes à réaliser au 31/12 | Crédits annulés | Cumul des réalisations (4) | | |
| DEPENSES | | 295 313,76 | A | 55 066,80 | 0,00 | 240 246,96 | B | 55 066,80 |
| 20 | Immobilisations incorporelles | 0,00 | | 0,00 | 0,00 | | | 0,00 |
| 204 | Subventions d'équipement versées | 94 100,00 | | 41 700,00 | 0,00 | 52 400,00 | | 41 700,00 |
| 2041412 | Subv.Cne GFP : Bâtiments, installations | 94 100,00 | | 41 700,00 | 0,00 | 52 400,00 | | 41 700,00 |
| 21 | Immobilisations corporelles | 141 213,76 | | 13 366,80 | 0,00 | 127 846,96 | | 13 366,80 |
| 2111 | Terrains nus | 100 000,00 | | 0,00 | 0,00 | 100 000,00 | | 0,00 |
| 2135 | Installations générales, agencements | 26 863,76 | | 13 366,80 | 0,00 | 13 496,96 | | 13 366,80 |
| 2151 | Réseaux de voirie | 14 350,00 | | 0,00 | 0,00 | 14 350,00 | | 0,00 |
| 22 | Immobilisations reçues en affectation | 0,00 | | 0,00 | 0,00 | 0,00 | | 0,00 |
| 23 | Immobilisations en cours | 60 000,00 | | 0,00 | 0,00 | 60 000,00 | | 0,00 |
| 2313 | Constructions | 10 000,00 | | 0,00 | 0,00 | 10 000,00 | | 0,00 |
| 2315 | Installat°, matériel et outillage techni | 50 000,00 | | 0,00 | 0,00 | 50 000,00 | | 0,00 |

| RECETTES (répartition) (Pour information) | | Éléments afférents à l'exercice | | | | Pour mémoire | |
|--|--|------------------------------------|-------------|-------------------------------|-----------------|-------------------------------|-------------|
| | | Crédits ouverts (BP+DM+RAR N-1) | Titres émis | Restes à réaliser au 31/12 | Crédits annulés | Cumul des réalisations (4) | |
| TOTAL RECETTES AFFECTEES | | 0,00 | C | 0,00 | 0,00 | D | 0,00 |
| 13 | Subventions d'investissement | 0,00 | | 0,00 | 0,00 | | 0,00 |
| 16 | Emprunts et dettes assimilées | 0,00 | | 0,00 | 0,00 | | 0,00 |
| 20 | Immobilisations incorporelles | 0,00 | | 0,00 | 0,00 | | 0,00 |
| 204 | Subventions d'équipement versées | 0,00 | | 0,00 | 0,00 | | 0,00 |
| 21 | Immobilisations corporelles | 0,00 | | 0,00 | 0,00 | | 0,00 |
| 22 | Immobilisations reçues en affectation | 0,00 | | 0,00 | 0,00 | | 0,00 |
| 23 | Immobilisations en cours | 0,00 | | 0,00 | 0,00 | | 0,00 |

| Solde du financement (5) | Pour l'exercice | | En cumulé | |
|----------------------------|-----------------|-------------------|--------------|-------------------|
| Recettes – Dépenses | C - A | -55 066,80 | D - B | -55 066,80 |

(1) Ouvrir un cadre par opération.

(2) Indiquer si l'opération est présentée pour vote ou pour information.

(3) Détailler les articles conformément au plan de comptes appliqué par la commune ou l'établissement.

(4) Réalisations antérieures + réalisation de l'exercice.

(5) Indiquer le signe algébrique.

IV – ANNEXES

PRESENTATION CROISEE PAR FONCTION – VUE D'ENSEMBLE (1)

IV
A1

| Libellé | 01 Opérations non ventilables | 0 Services généraux administrat ^o publiques | 1 Sécurité et salubrité publiques | 2 Enseignement - Formation | 3 Culture | 4 Sport et jeunesse | 5 Interventions sociales et santé | 6 Famille | 7 Logement | 8 Aménagt et services urbains, environnem | 9 Action économique | TOTAL |
|---------|--|--|--|----------------------------------|--------------|---------------------------|--|--------------|---------------|--|---------------------------|-------|
|---------|--|--|--|----------------------------------|--------------|---------------------------|--|--------------|---------------|--|---------------------------|-------|

INVESTISSEMENT

REALISATIONS (de l'exercice + restes à réaliser N-1)

| | | | | | | | | | | | | |
|-------------------------------------|------------------|-----------------|----------|----------|-----------------|------------------|----------------|-----------------|----------------|----------------|-----------------|------------------|
| Dépenses réelles | 3 400 716 | 151 063 | 0 | 0 | 154 635 | 1 239 511 | 34 100 | 210 053 | 32 700 | 99 758 | 541 242 | 5 863 778 |
| - Equipements municipaux (2) | | 46 615 | 0 | 0 | 154 635 | 1 201 065 | 34 100 | 210 053 | 0 | 99 758 | 441 857 | 2 188 084 |
| - Equip. non municipaux (c/204) (3) | | 104 448 | 0 | 0 | 0 | 0 | 0 | 0 | 32 700 | 0 | 99 385 | 1 528 030 |
| - Opérations financières | 3 400 716 | | | | | | | | | | | 3 400 716 |
| Dépenses d'ordre | 441 836 | | | | | | | | | | | 441 836 |
| Solde d'exécution reporté de N-1 | 1 063 257 | | | | | | | | | | | 1 063 257 |
| Total dépenses | 4 905 808 | 151 063 | 0 | 0 | 154 635 | 1 239 511 | 34 100 | 210 053 | 32 700 | 99 758 | 541 242 | 7 368 871 |
| Total recettes | 5 534 722 | 27 432 | 0 | 0 | 8 339 | 1 071 059 | 2 000 | 17 199 | 9 500 | 0 | 223 800 | 6 894 051 |
| Solde d'investissement | 628 914 | -123 631 | 0 | 0 | -146 296 | -168 452 | -32 100 | -192 854 | -23 200 | -99 758 | -317 442 | -474 820 |

RESTES A REALISER au 31/12/N

| | | | | | | | | | | | | |
|---------------------------------|----------|----------|----------|----------|----------|----------|----------|----------|----------|----------|----------|----------|
| Total RAR dépenses | 0 | 0 | 0 | 0 | 0 | 0 | 0 | 0 | 0 | 0 | 0 | 0 |
| Total RAR recettes | 0 | 0 | 0 | 0 | 0 | 0 | 0 | 0 | 0 | 0 | 0 | 0 |
| SOLDE RAR investissement | 0 | 0 | 0 | 0 | 0 | 0 | 0 | 0 | 0 | 0 | 0 | 0 |

FONCTIONNEMENT

REALISATIONS (de l'exercice + restes à réaliser N-1)

| | | | | | | | | | | | | |
|--------------------------------|-------------------|-------------------|----------|-----------------|-----------------|-------------------|-----------------|------------------|----------------|------------------|------------------|-------------------|
| Total dépenses | 6 085 117 | 2 383 224 | 0 | 406 679 | 699 780 | 5 376 871 | 262 154 | 1 309 539 | 26 759 | 5 834 782 | 1 167 210 | 23 552 114 |
| Total recettes | 17 475 886 | 103 003 | 0 | 80 954 | 128 703 | 2 756 246 | 151 915 | 640 439 | 10 240 | 6 591 904 | 711 499 | 28 650 789 |
| Solde de fonctionnement | 11 390 769 | -2 280 221 | 0 | -325 725 | -571 077 | -2 620 625 | -110 239 | -669 100 | -16 519 | 757 122 | -455 710 | 5 098 675 |

RESTES A REALISER au 31/12/N

| | | | | | | | | | | | | |
|---------------------------------|----------|----------|----------|----------|----------|----------|----------|----------|----------|----------|----------|----------|
| Total RAR dépenses | 0 | 0 | 0 | 0 | 0 | 0 | 0 | 0 | 0 | 0 | 0 | 0 |
| Total RAR recettes | 0 | 0 | 0 | 0 | 0 | 0 | 0 | 0 | 0 | 0 | 0 | 0 |
| SOLDE RAR fonctionnement | 0 | 0 | 0 | 0 | 0 | 0 | 0 | 0 | 0 | 0 | 0 | 0 |

(1) La production de cet état est obligatoire pour les communes de 3 500 habitants et plus, les groupements comprenant au moins une telle commune, leurs établissements et services administratifs hormis les caisses des écoles et les services à activité unique érigés en établissement public ou budget annexe (L. 2312-3, R. 2311-1 et R. 2311-10. Dans les communes de 3 500 habitants et plus, le croisement par fonction est fait à un chiffre (correspondant à la fonction). Dans les communes de 10 000 habitants et plus, le croisement par fonction est fait au niveau le plus détaillé de la nomenclature fonctionnelle (sous-fonction ou rubrique). Les groupements et leurs établissements publics suivent les règles de production et de présentation applicable à la commune membre comptant le plus grand nombre d'habitants (articles L. 5211-36 a1 et R. 5211-14 + L. 5711-1 et R. 5711-2 du CGCT).

(2) Ou biens de la structure intercommunale.

(3) Ou biens ne relevant pas de la structure intercommunale.

IV – ANNEXES

PRESENTATION CROISEE PAR FONCTION – VUE D'ENSEMBLE

IV

A1

| Art. (1) | Libellé | 01 Opérations non ventilables | 0 Services généraux administrat° publiques | 1 Sécurité et salubrité publiques | 2 Enseignement - Formation | 3 Culture | 4 Sport et jeunesse | 5 Interventions sociales et santé | 6 Famille | 7 Logement | 8 Aménagt et services urbains, environnem | 9 Action économique | TOTAL |
|----------|---------|--|--|--|----------------------------------|--------------|---------------------------|--|--------------|---------------|--|---------------------------|-------|
|----------|---------|--|--|--|----------------------------------|--------------|---------------------------|--|--------------|---------------|--|---------------------------|-------|

INVESTISSEMENT

| DEPENSES | | | | | | | | | | | | | |
|--|--|------------------|----------------|----------|----------|----------------|------------------|---------------|----------------|---------------|---------------|----------------|------------------|
| Total dépenses d'investissement | | 4 905 808 | 151 063 | 0 | 0 | 154 635 | 1 239 511 | 34 100 | 210 053 | 32 700 | 99 758 | 541 242 | 7 368 871 |
| Dépenses réelles | | 3 400 716 | 151 063 | 0 | 0 | 154 635 | 1 239 511 | 34 100 | 210 053 | 32 700 | 99 758 | 541 242 | 5 863 778 |
| 010 | Stocks | 0 | 0 | 0 | 0 | 0 | 0 | 0 | 0 | 0 | 0 | 0 | 0 |
| 10 | Dotations, fonds divers et réserves | 0 | 0 | 0 | 0 | 0 | 0 | 0 | 0 | 0 | 0 | 0 | 0 |
| 13 | Subventions d'investissement | 752 777 | 0 | 0 | 0 | 0 | 0 | 0 | 0 | 0 | 0 | 0 | 752 777 |
| 1322 | Subv. non transf. Régions | 303 395 | 0 | 0 | 0 | 0 | 0 | 0 | 0 | 0 | 0 | 0 | 303 395 |
| 1323 | Subv. non transf. Départements | 282 409 | 0 | 0 | 0 | 0 | 0 | 0 | 0 | 0 | 0 | 0 | 282 409 |
| 13251 | Subv. non transf. GFP de rattachement | 2 000 | 0 | 0 | 0 | 0 | 0 | 0 | 0 | 0 | 0 | 0 | 2 000 |
| 1348 | Autres fonds non transférables | 164 974 | 0 | 0 | 0 | 0 | 0 | 0 | 0 | 0 | 0 | 0 | 164 974 |
| 16 | Emprunts et dettes assimilées | 836 884 | 0 | 0 | 0 | 0 | 0 | 0 | 0 | 0 | 0 | 0 | 836 884 |
| 1641 | Emprunts en euros | 761 862 | 0 | 0 | 0 | 0 | 0 | 0 | 0 | 0 | 0 | 0 | 761 862 |
| 1643 | Emprunts en devises | 12 330 | 0 | 0 | 0 | 0 | 0 | 0 | 0 | 0 | 0 | 0 | 12 330 |
| 16812 | Emprunts - Entreprises non financières | 62 691 | 0 | 0 | 0 | 0 | 0 | 0 | 0 | 0 | 0 | 0 | 62 691 |
| 18 | Compte de liaison : affectat° (BA,régie) | 0 | 0 | 0 | 0 | 0 | 0 | 0 | 0 | 0 | 0 | 0 | 0 |
| 20 | Immobilisations incorporelles | 0 | 1 991 | 0 | 0 | 0 | 0 | 0 | 0 | 0 | 0 | 3 480 | 5 471 |
| 2051 | Concessions, droits similaires | 0 | 1 991 | 0 | 0 | 0 | 0 | 0 | 0 | 0 | 0 | 3 480 | 5 471 |
| 204 | Subventions d'équipement versées | 1 291 497 | 104 448 | 0 | 0 | 0 | 0 | 0 | 0 | 32 700 | 0 | 57 685 | 1 486 330 |
| 2041412 | Subv.Cne GFP : Bâtiments, installations | 0 | 104 448 | 0 | 0 | 0 | 0 | 0 | 0 | 0 | 0 | 0 | 104 448 |
| 2041632 | ADM : Bâtiments, installations | 1 291 497 | 0 | 0 | 0 | 0 | 0 | 0 | 0 | 0 | 0 | 0 | 1 291 497 |
| 20422 | Privé : Bâtiments, installations | 0 | 0 | 0 | 0 | 0 | 0 | 0 | 0 | 32 700 | 0 | 57 685 | 90 385 |
| 21 | Immobilisations corporelles | 0 | 38 886 | 0 | 0 | 6 687 | 37 226 | 6 061 | 5 603 | 0 | 81 852 | 118 343 | 294 658 |
| 2135 | Installations générales, agencements | 0 | 6 676 | 0 | 0 | 0 | 696 | 3 845 | 0 | 0 | 0 | 6 188 | 17 404 |
| 2151 | Réseaux de voirie | 0 | 0 | 0 | 0 | 0 | 0 | 0 | 0 | 0 | 0 | 64 077 | 64 077 |
| 2152 | Installations de voirie | 0 | 0 | 0 | 0 | 0 | 0 | 0 | 0 | 0 | 0 | 46 598 | 46 598 |

CC TOURAIN VALLEE DE L'INDRE - 100-00 CCTVI - CA - 2017

| Art. (1) | Libellé | 01 Opérations non ventilables | 0 Services généraux administrat° publiques | 1 Sécurité et salubrité publiques | 2 Enseignement - Formation | 3 Culture | 4 Sport et jeunesse | 5 Interventions sociales et santé | 6 Famille | 7 Logement | 8 Aménagt et services urbains, environnem | 9 Action économique | TOTAL |
|---------------------------------|---|--|--|--|----------------------------------|--------------|---------------------------|--|--------------|---------------|--|---------------------------|----------------|
| 21735 | Installations générales (mise à dispo) | 0 | 2 485 | 0 | 0 | 0 | 29 569 | 536 | 5 603 | 0 | 0 | 1 480 | 39 673 |
| 2183 | Matériel de bureau et informatique | 0 | 19 413 | 0 | 0 | 6 687 | 3 544 | 0 | 0 | 0 | 0 | 0 | 29 644 |
| 2184 | Mobilier | 0 | 8 630 | 0 | 0 | 0 | 1 832 | 1 680 | 0 | 0 | 0 | 0 | 12 142 |
| 2188 | Autres immobilisations corporelles | 0 | 1 683 | 0 | 0 | 0 | 1 585 | 0 | 0 | 0 | 81 852 | 0 | 85 120 |
| 22 | Immobilisations reçues en affectation | 0 | 0 | 0 | 0 | 0 | 0 | 0 | 0 | 0 | 0 | 0 | 0 |
| 23 | Immobilisations en cours | 0 | 2 676 | 0 | 0 | 486 | 425 403 | 0 | 198 729 | 0 | 0 | 306 667 | 933 960 |
| 2313 | Constructions | 0 | 2 676 | 0 | 0 | 486 | 419 265 | 0 | 198 729 | 0 | 0 | 0 | 621 155 |
| 238 | Avances versées commandes immo. incorp. | 0 | 0 | 0 | 0 | 0 | 6 138 | 0 | 0 | 0 | 0 | 306 667 | 312 805 |
| 26 | Participat° et créances rattachées | 0 | 0 | 0 | 0 | 0 | 0 | 0 | 0 | 0 | 0 | 0 | 0 |
| 27 | Autres immobilisations financières | 519 557 | 0 | 0 | 0 | 0 | 0 | 0 | 0 | 0 | 0 | 0 | 519 557 |
| 276358 | Créance Autres groupements | 519 557 | 0 | 0 | 0 | 0 | 0 | 0 | 0 | 0 | 0 | 0 | 519 557 |
| Opérations d'équipement | | 0 | 3 061 | 0 | 0 | 147 463 | 738 436 | 28 040 | 5 722 | 0 | 17 906 | 55 067 | 995 695 |
| 11 | Déchèteries | 0 | 0 | 0 | 0 | 0 | 0 | 0 | 0 | 0 | 17 906 | 0 | 17 906 |
| 12 | Accueils de loisirs | 0 | 0 | 0 | 0 | 0 | 173 839 | 0 | 0 | 0 | 0 | 0 | 173 839 |
| 13 | Cinéma Le Générique | 0 | 0 | 0 | 0 | 109 963 | 0 | 0 | 0 | 0 | 0 | 0 | 109 963 |
| 15 | Pôles petite enfance | 0 | 0 | 0 | 0 | 0 | 0 | 0 | 5 722 | 0 | 0 | 0 | 5 722 |
| 200 | AG Equipement | 0 | 3 061 | 0 | 0 | 0 | 0 | 27 392 | 0 | 0 | 0 | 0 | 30 453 |
| 413 | Musée de l'Osier | 0 | 0 | 0 | 0 | 12 752 | 0 | 0 | 0 | 0 | 0 | 0 | 12 752 |
| 42 | Informatisation bibliothèques | 0 | 0 | 0 | 0 | 24 748 | 0 | 0 | 0 | 0 | 0 | 0 | 24 748 |
| 47 | Gymnase | 0 | 0 | 0 | 0 | 0 | 30 319 | 0 | 0 | 0 | 0 | 0 | 30 319 |
| 49 | Centre social | 0 | 0 | 0 | 0 | 0 | 0 | 648 | 0 | 0 | 0 | 0 | 648 |
| 58 | ALSH | 0 | 0 | 0 | 0 | 0 | 534 278 | 0 | 0 | 0 | 0 | 0 | 534 278 |
| 700 | Tourisme | 0 | 0 | 0 | 0 | 0 | 0 | 0 | 0 | 0 | 0 | 55 067 | 55 067 |
| Opérations pour compte de tiers | | 0 | 0 | 0 | 0 | 0 | 38 445 | 0 | 0 | 0 | 0 | 0 | 38 445 |
| 458158 | Délégation MO Saché | 0 | 0 | 0 | 0 | 0 | 38 445 | 0 | 0 | 0 | 0 | 0 | 38 445 |
| <i>Dépenses d'ordre</i> | | <i>441 836</i> | <i>0</i> | <i>0</i> | <i>0</i> | <i>0</i> | <i>0</i> | <i>0</i> | <i>0</i> | <i>0</i> | <i>0</i> | <i>0</i> | <i>441 836</i> |
| 040 | <i>Opérat° ordre transfert entre sections</i> | <i>441 836</i> | <i>0</i> | <i>0</i> | <i>0</i> | <i>0</i> | <i>0</i> | <i>0</i> | <i>0</i> | <i>0</i> | <i>0</i> | <i>0</i> | <i>441 836</i> |
| 13911 | <i>Etat et établissements nationaux</i> | <i>1 790</i> | <i>0</i> | <i>0</i> | <i>0</i> | <i>0</i> | <i>0</i> | <i>0</i> | <i>0</i> | <i>0</i> | <i>0</i> | <i>0</i> | <i>1 790</i> |
| 13913 | <i>Sub. transf cpte résult. Départements</i> | <i>37 032</i> | <i>0</i> | <i>0</i> | <i>0</i> | <i>0</i> | <i>0</i> | <i>0</i> | <i>0</i> | <i>0</i> | <i>0</i> | <i>0</i> | <i>37 032</i> |
| 13918 | <i>Autres subventions d'équipement</i> | <i>7 798</i> | <i>0</i> | <i>0</i> | <i>0</i> | <i>0</i> | <i>0</i> | <i>0</i> | <i>0</i> | <i>0</i> | <i>0</i> | <i>0</i> | <i>7 798</i> |
| 13931 | <i>Sub. transf cpte résult. D.E.T.R.</i> | <i>9 000</i> | <i>0</i> | <i>0</i> | <i>0</i> | <i>0</i> | <i>0</i> | <i>0</i> | <i>0</i> | <i>0</i> | <i>0</i> | <i>0</i> | <i>9 000</i> |
| 198 | <i>Neutral. amort. subv. équip. versées</i> | <i>353 773</i> | <i>0</i> | <i>0</i> | <i>0</i> | <i>0</i> | <i>0</i> | <i>0</i> | <i>0</i> | <i>0</i> | <i>0</i> | <i>0</i> | <i>353 773</i> |
| 28151 | <i>Réseaux de voirie</i> | <i>658</i> | <i>0</i> | <i>0</i> | <i>0</i> | <i>0</i> | <i>0</i> | <i>0</i> | <i>0</i> | <i>0</i> | <i>0</i> | <i>0</i> | <i>658</i> |

CC TOURAINNE VALLEE DE L'INDRE - 100-00 CCTVI - CA - 2017

| Art. (1) | Libellé | 01 Opérations non ventilables | 0 Services généraux administrat° publiques | 1 Sécurité et salubrité publiques | 2 Enseignement - Formation | 3 Culture | 4 Sport et jeunesse | 5 Interventions sociales et santé | 6 Famille | 7 Logement | 8 Aménagt et services urbains, environnem | 9 Action économique | TOTAL |
|----------|----------------------------------|--|--|--|----------------------------------|--------------|---------------------------|--|--------------|---------------|--|---------------------------|-----------|
| 28188 | Autres immo. corporelles | 31 785 | 0 | 0 | 0 | 0 | 0 | 0 | 0 | 0 | 0 | 0 | 31 785 |
| 041 | Opérations patrimoniales | 0 | 0 | 0 | 0 | 0 | 0 | 0 | 0 | 0 | 0 | 0 | 0 |
| 001 | Solde d'exécution reporté de N-1 | 1 063 257 | 0 | 0 | 0 | 0 | 0 | 0 | 0 | 0 | 0 | 0 | 1 063 257 |

| RECETTES | | | | | | | | | | | | | |
|--|--|------------------|---------------|----------|----------|--------------|------------------|--------------|---------------|--------------|----------|----------------|------------------|
| Total recettes d'investissement | | 5 534 722 | 27 432 | 0 | 0 | 8 339 | 1 071 059 | 2 000 | 17 199 | 9 500 | 0 | 223 800 | 6 894 051 |
| Recettes réelles | | 4 641 289 | 27 432 | 0 | 0 | 8 339 | 1 071 059 | 2 000 | 17 199 | 9 500 | 0 | 6 800 | 5 783 617 |
| 010 | Stocks | 0 | 0 | 0 | 0 | 0 | 0 | 0 | 0 | 0 | 0 | 0 | 0 |
| 10 | Dotations, fonds divers et réserves | 1 399 499 | 0 | 0 | 0 | 0 | 0 | 0 | 0 | 0 | 0 | 0 | 1 399 499 |
| 10222 | FCTVA | 234 059 | 0 | 0 | 0 | 0 | 0 | 0 | 0 | 0 | 0 | 0 | 234 059 |
| 1068 | Excédents de fonctionnement capitalisés | 1 165 440 | 0 | 0 | 0 | 0 | 0 | 0 | 0 | 0 | 0 | 0 | 1 165 440 |
| 13 | Subventions d'investissement | 0 | 26 080 | 0 | 0 | 8 339 | 1 029 691 | 2 000 | 17 199 | 9 500 | 0 | 6 800 | 1 099 609 |
| 1311 | Subv. transf. Etat et établ. Nationaux | 0 | 0 | 0 | 0 | 0 | 0 | 2 000 | 0 | 9 500 | 0 | 0 | 11 500 |
| 13141 | Subv. transf. Communes membres du GFP | 0 | 0 | 0 | 0 | 0 | 98 207 | 0 | 0 | 0 | 0 | 0 | 98 207 |
| 1318 | Autres subventions d'équipement transf. | 0 | 0 | 0 | 0 | 0 | 2 585 | 0 | 0 | 0 | 0 | 0 | 2 585 |
| 1321 | Subv. non transf. Etat, établ. nationaux | 0 | 21 600 | 0 | 0 | 0 | 0 | 0 | 0 | 0 | 0 | 0 | 21 600 |
| 1322 | Subv. non transf. Régions | 0 | 0 | 0 | 0 | 0 | 228 600 | 0 | 0 | 0 | 0 | 6 800 | 235 400 |
| 1323 | Subv. non transf. Départements | 0 | 0 | 0 | 0 | 7 389 | 326 211 | 0 | 0 | 0 | 0 | 0 | 333 600 |
| 13241 | Subv. non transf. Communes du GFP | 0 | 0 | 0 | 0 | 950 | 71 023 | 0 | 0 | 0 | 0 | 0 | 71 973 |
| 1328 | Autres subventions d'équip. non transf. | 0 | 0 | 0 | 0 | 0 | 81 257 | 0 | 17 199 | 0 | 0 | 0 | 98 456 |
| 1341 | D.E.T.R. non transférable | 0 | 4 480 | 0 | 0 | 0 | 221 808 | 0 | 0 | 0 | 0 | 0 | 226 288 |
| 16 | Emprunts et dettes assimilées | 378 709 | 1 352 | 0 | 0 | 0 | 0 | 0 | 0 | 0 | 0 | 0 | 380 061 |
| 1641 | Emprunts en euros | 300 993 | 0 | 0 | 0 | 0 | 0 | 0 | 0 | 0 | 0 | 0 | 300 993 |
| 165 | Dépôts et cautionnements reçus | 0 | 1 352 | 0 | 0 | 0 | 0 | 0 | 0 | 0 | 0 | 0 | 1 352 |
| 16812 | Emprunts - Entreprises non financières | 77 717 | 0 | 0 | 0 | 0 | 0 | 0 | 0 | 0 | 0 | 0 | 77 717 |
| 18 | Compte de liaison : affectat° (BA,régie) | 0 | 0 | 0 | 0 | 0 | 0 | 0 | 0 | 0 | 0 | 0 | 0 |

CC TOURAINNE VALLEE DE L'INDRE - 100-00 CCTVI - CA - 2017

| Art. (1) | Libellé | 01 Opérations non ventilables | 0 Services généraux administrat° publiques | 1 Sécurité et salubrité publiques | 2 Enseignement - Formation | 3 Culture | 4 Sport et jeunesse | 5 Interventions sociales et santé | 6 Famille | 7 Logement | 8 Aménagt et services urbains, environnem | 9 Action économique | TOTAL |
|----------|---|--|--|--|----------------------------------|--------------|---------------------------|--|--------------|---------------|--|---------------------------|------------------|
| 20 | Immobilisations incorporelles | 160 553 | 0 | 0 | 0 | 0 | 0 | 0 | 0 | 0 | 0 | 0 | 160 553 |
| 202 | Frais réalisat° documents urbanisme | 1 933 | 0 | 0 | 0 | 0 | 0 | 0 | 0 | 0 | 0 | 0 | 1 933 |
| 2031 | Frais d'études | 156 741 | 0 | 0 | 0 | 0 | 0 | 0 | 0 | 0 | 0 | 0 | 156 741 |
| 2033 | Frais d'insertion | 1 879 | 0 | 0 | 0 | 0 | 0 | 0 | 0 | 0 | 0 | 0 | 1 879 |
| 204 | Subventions d'équipement versées | 0 | 0 | 0 | 0 | 0 | 0 | 0 | 0 | 0 | 0 | 0 | 0 |
| 21 | Immobilisations corporelles | 2 652 257 | 0 | 0 | 0 | 0 | 0 | 0 | 0 | 0 | 0 | 0 | 2 652 257 |
| 2111 | Terrains nus | 212 646 | 0 | 0 | 0 | 0 | 0 | 0 | 0 | 0 | 0 | 0 | 212 646 |
| 2112 | Terrains de voirie | 290 666 | 0 | 0 | 0 | 0 | 0 | 0 | 0 | 0 | 0 | 0 | 290 666 |
| 2128 | Autres agencements et aménagement | 750 | 0 | 0 | 0 | 0 | 0 | 0 | 0 | 0 | 0 | 0 | 750 |
| 2135 | Installations générales, agencements | 254 223 | 0 | 0 | 0 | 0 | 0 | 0 | 0 | 0 | 0 | 0 | 254 223 |
| 2138 | Autres constructions | 1 046 | 0 | 0 | 0 | 0 | 0 | 0 | 0 | 0 | 0 | 0 | 1 046 |
| 2151 | Réseaux de voirie | 810 514 | 0 | 0 | 0 | 0 | 0 | 0 | 0 | 0 | 0 | 0 | 810 514 |
| 2152 | Installations de voirie | 76 667 | 0 | 0 | 0 | 0 | 0 | 0 | 0 | 0 | 0 | 0 | 76 667 |
| 21532 | Réseaux d'assainissement | 104 016 | 0 | 0 | 0 | 0 | 0 | 0 | 0 | 0 | 0 | 0 | 104 016 |
| 21538 | Autres réseaux | 865 059 | 0 | 0 | 0 | 0 | 0 | 0 | 0 | 0 | 0 | 0 | 865 059 |
| 21728 | Autres agencements (mise à dispo) | 4 714 | 0 | 0 | 0 | 0 | 0 | 0 | 0 | 0 | 0 | 0 | 4 714 |
| 2188 | Autres immobilisations corporelles | 31 956 | 0 | 0 | 0 | 0 | 0 | 0 | 0 | 0 | 0 | 0 | 31 956 |
| 22 | Immobilisations reçues en affectation | 0 | 0 | 0 | 0 | 0 | 0 | 0 | 0 | 0 | 0 | 0 | 0 |
| 23 | Immobilisations en cours | 50 269 | 0 | 0 | 0 | 0 | 3 036 | 0 | 0 | 0 | 0 | 0 | 53 305 |
| 2312 | Agencements et aménagements de terrains | 982 | 0 | 0 | 0 | 0 | 0 | 0 | 0 | 0 | 0 | 0 | 982 |
| 2313 | Constructions | 48 207 | 0 | 0 | 0 | 0 | 0 | 0 | 0 | 0 | 0 | 0 | 48 207 |
| 2315 | Installat°, matériel et outillage techni | 1 080 | 0 | 0 | 0 | 0 | 0 | 0 | 0 | 0 | 0 | 0 | 1 080 |
| 238 | Avances versées commandes immo. incorp. | 0 | 0 | 0 | 0 | 0 | 3 036 | 0 | 0 | 0 | 0 | 0 | 3 036 |
| 26 | Participat° et créances rattachées | 0 | 0 | 0 | 0 | 0 | 0 | 0 | 0 | 0 | 0 | 0 | 0 |
| 27 | Autres immobilisations financières | 0 | 0 | 0 | 0 | 0 | 0 | 0 | 0 | 0 | 0 | 0 | 0 |
| | Opérations pour compte de tiers | 0 | 0 | 0 | 0 | 0 | 38 331 | 0 | 0 | 0 | 0 | 0 | 38 331 |
| 458258 | Délégation MO Saché | 0 | 0 | 0 | 0 | 0 | 38 331 | 0 | 0 | 0 | 0 | 0 | 38 331 |
| | <i>Recettes d'ordre</i> | <i>893 433</i> | <i>0</i> | <i>0</i> | <i>0</i> | <i>0</i> | <i>0</i> | <i>0</i> | <i>0</i> | <i>0</i> | <i>0</i> | <i>217 000</i> | <i>1 110 433</i> |
| 040 | <i>Opérat° ordre transfert entre sections</i> | <i>893 433</i> | <i>0</i> | <i>0</i> | <i>0</i> | <i>0</i> | <i>0</i> | <i>0</i> | <i>0</i> | <i>0</i> | <i>0</i> | <i>217 000</i> | <i>1 110 433</i> |
| 192 | <i>Plus ou moins-values sur cession immo.</i> | <i>0</i> | <i>0</i> | <i>0</i> | <i>0</i> | <i>0</i> | <i>0</i> | <i>0</i> | <i>0</i> | <i>0</i> | <i>0</i> | <i>160 496</i> | <i>160 496</i> |

CC TOURAIN VALLEE DE L'INDRE - 100-00 CCTVI - CA - 2017

| Art. (1) | Libellé | 01 Opérations non ventilables | 0 Services généraux administrat° publiques | 1 Sécurité et salubrité publiques | 2 Enseignement - Formation | 3 Culture | 4 Sport et jeunesse | 5 Interventions sociales et santé | 6 Famille | 7 Logement | 8 Aménagt et services urbains, environnem | 9 Action économique | TOTAL |
|----------|--|--|--|--|----------------------------------|--------------|---------------------------|--|--------------|---------------|--|---------------------------|---------|
| 2132 | Immeubles de rapport | 0 | 0 | 0 | 0 | 0 | 0 | 0 | 0 | 0 | 0 | 56 504 | 56 504 |
| 28031 | Frais d'études | 13 179 | 0 | 0 | 0 | 0 | 0 | 0 | 0 | 0 | 0 | 0 | 13 179 |
| 2804112 | Subv. Etat : Bâtiments, installations | 785 | 0 | 0 | 0 | 0 | 0 | 0 | 0 | 0 | 0 | 0 | 785 |
| 28041411 | Subv.Cne GFP : Bien mobilier, matériel | 58 807 | 0 | 0 | 0 | 0 | 0 | 0 | 0 | 0 | 0 | 0 | 58 807 |
| 28041412 | Subv.Cne GFP : Bâtiments, installations | 118 919 | 0 | 0 | 0 | 0 | 0 | 0 | 0 | 0 | 0 | 0 | 118 919 |
| 28041512 | GFP rat : Bâtiments, installations | 1 984 | 0 | 0 | 0 | 0 | 0 | 0 | 0 | 0 | 0 | 0 | 1 984 |
| 280421 | Privé : Bien mobilier, matériel | 5 238 | 0 | 0 | 0 | 0 | 0 | 0 | 0 | 0 | 0 | 0 | 5 238 |
| 280422 | Privé : Bâtiments, installations | 168 040 | 0 | 0 | 0 | 0 | 0 | 0 | 0 | 0 | 0 | 0 | 168 040 |
| 28051 | Concessions et droits similaires | 33 271 | 0 | 0 | 0 | 0 | 0 | 0 | 0 | 0 | 0 | 0 | 33 271 |
| 28132 | Immeubles de rapport | 39 242 | 0 | 0 | 0 | 0 | 0 | 0 | 0 | 0 | 0 | 0 | 39 242 |
| 28158 | Autres installat°, matériel et outillage | 7 967 | 0 | 0 | 0 | 0 | 0 | 0 | 0 | 0 | 0 | 0 | 7 967 |
| 28181 | Installations générales, aménagt divers | 2 701 | 0 | 0 | 0 | 0 | 0 | 0 | 0 | 0 | 0 | 0 | 2 701 |
| 28182 | Matériel de transport | 92 172 | 0 | 0 | 0 | 0 | 0 | 0 | 0 | 0 | 0 | 0 | 92 172 |
| 28183 | Matériel de bureau et informatique | 60 582 | 0 | 0 | 0 | 0 | 0 | 0 | 0 | 0 | 0 | 0 | 60 582 |
| 28184 | Mobilier | 50 666 | 0 | 0 | 0 | 0 | 0 | 0 | 0 | 0 | 0 | 0 | 50 666 |
| 28188 | Autres immo. corporelles | 239 880 | 0 | 0 | 0 | 0 | 0 | 0 | 0 | 0 | 0 | 0 | 239 880 |
| 041 | Opérations patrimoniales | 0 | 0 | 0 | 0 | 0 | 0 | 0 | 0 | 0 | 0 | 0 | 0 |
| 001 | Solde d'exécution reporté de N-1 | 0 | 0 | 0 | 0 | 0 | 0 | 0 | 0 | 0 | 0 | 0 | 0 |

FONCTIONNEMENT

| DEPENSES | | | | | | | | | | | | |
|----------------------------------|---|-----------|---------|---------|---------|-----------|---------|-----------|--------|-----------|-----------|------------|
| Total dépenses de fonctionnement | 6 085 117 | 2 383 224 | 0 | 406 679 | 699 780 | 5 376 871 | 262 154 | 1 309 539 | 26 759 | 5 834 782 | 1 167 210 | 23 552 114 |
| Dépenses réelles | 4 974 683 | 2 383 224 | 0 | 406 679 | 699 780 | 5 376 871 | 262 154 | 1 309 539 | 26 759 | 5 834 782 | 1 167 210 | 22 441 680 |
| 011 | Charges à caractère général | 0 | 388 480 | 0 | 100 250 | 271 316 | 148 033 | 95 352 | 14 894 | 2 911 856 | 240 779 | 5 446 010 |
| 6042 | Achats prestat° services (hors terrains) | 0 | 0 | 0 | 0 | 92 287 | 160 291 | 0 | 19 655 | 0 | 0 | 272 233 |
| 60611 | Eau et assainissement | 0 | 1 226 | 0 | 0 | 1 642 | 15 583 | 2 845 | 596 | 2 252 | 345 | 24 489 |
| 60612 | Energie - Electricité | 0 | 20 743 | 0 | 0 | 13 337 | 95 211 | 12 137 | 3 350 | 4 015 | 33 627 | 182 420 |
| 60618 | Autres fournitures non stockables | 0 | 0 | 0 | 0 | 0 | 0 | 854 | 0 | 0 | 0 | 854 |
| 60621 | Combustibles | 0 | 0 | 0 | 0 | 0 | 0 | 2 248 | 0 | 0 | 0 | 2 248 |
| 60622 | Carburants | 0 | 5 038 | 0 | 0 | 0 | 3 553 | 0 | 173 | 79 654 | 0 | 88 418 |
| 60623 | Alimentation | 0 | 614 | 0 | 0 | 2 466 | 21 352 | 0 | 296 | 77 | 0 | 24 805 |

CC TOURAIN VALLEE DE L'INDRE - 100-00 CCTVI - CA - 2017

| Art. (1) | Libellé | 01 Opérations non ventilables | 0 Services généraux administrat° publiques | 1 Sécurité et salubrité publiques | 2 Enseignement - Formation | 3 Culture | 4 Sport et jeunesse | 5 Interventions sociales et santé | 6 Famille | 7 Logement | 8 Aménagt et services urbains, environnem | 9 Action économique | TOTAL |
|----------|---|--|--|--|----------------------------------|--------------|---------------------------|--|--------------|---------------|--|---------------------------|-----------|
| 60631 | Fournitures d'entretien | 0 | 963 | 0 | 0 | 422 | 949 | 433 | 0 | 0 | 2 898 | 0 | 5 666 |
| 60632 | Fournitures de petit équipement | 0 | 4 857 | 0 | 0 | 2 896 | 789 | 242 | 1 706 | 32 | 55 363 | 245 | 66 130 |
| 60633 | Fournitures de voirie | 0 | 0 | 0 | 0 | 0 | 0 | 0 | 0 | 0 | 0 | 41 | 41 |
| 60636 | Vêtements de travail | 0 | 285 | 0 | 0 | 0 | 0 | 0 | 0 | 0 | 3 774 | 0 | 4 059 |
| 6064 | Fournitures administratives | 0 | 7 331 | 0 | 0 | 681 | 134 | 0 | 302 | 0 | 991 | 0 | 9 439 |
| 6065 | Livres, disques, ... (médiathèque) | 0 | 0 | 0 | 0 | 34 710 | 0 | 0 | 0 | 0 | 0 | 0 | 34 710 |
| 6068 | Autres matières et fournitures | 0 | 0 | 0 | 0 | 559 | 88 607 | 0 | 1 547 | 0 | 42 644 | 0 | 133 356 |
| 6078 | Autres marchandises | 0 | 0 | 0 | 0 | 0 | 0 | 0 | 0 | 0 | 15 315 | 0 | 15 315 |
| 611 | Contrats de prestations de services | 0 | 44 690 | 0 | 0 | 4 680 | 54 455 | 104 298 | 24 887 | 0 | 2 389 585 | 0 | 2 622 595 |
| 6122 | Crédit-bail mobilier | 0 | 6 314 | 0 | 0 | 3 427 | 0 | 291 | 0 | 0 | 955 | 0 | 10 987 |
| 6132 | Locations immobilières | 0 | 0 | 0 | 0 | 0 | 0 | 0 | 8 876 | 0 | 0 | 0 | 8 876 |
| 6135 | Locations mobilières | 0 | 454 | 0 | 5 760 | 281 | 9 247 | 2 192 | 0 | 0 | 3 120 | 454 | 21 508 |
| 61521 | Entretien terrains | 0 | 5 558 | 0 | 0 | 296 | 20 782 | 528 | 0 | 0 | 1 640 | 114 989 | 143 792 |
| 615221 | Entretien, réparations bâtiments publics | 0 | 4 271 | 0 | 0 | 2 044 | 52 465 | 1 878 | 5 246 | 0 | -32 | 2 104 | 67 976 |
| 615228 | Entretien, réparations autres bâtiments | 0 | 0 | 0 | 0 | 0 | 180 | 8 932 | 0 | 156 | 0 | 203 | 9 471 |
| 615231 | Entretien, réparations voiries | 0 | 598 | 0 | 0 | 0 | 0 | 1 836 | 0 | 0 | 0 | 45 013 | 47 448 |
| 615232 | Entretien, réparations réseaux | 0 | 0 | 0 | 0 | 0 | 1 696 | 1 025 | 0 | 0 | 2 214 | 0 | 4 934 |
| 61551 | Entretien matériel roulant | 0 | 5 970 | 0 | 0 | 0 | 781 | 0 | 798 | 0 | 54 888 | 0 | 62 436 |
| 61558 | Entretien autres biens mobiliers | 0 | 0 | 0 | 0 | 1 431 | 1 200 | 0 | 0 | 0 | 769 | 240 | 3 640 |
| 6156 | Maintenance | 0 | 49 253 | 0 | 0 | 26 954 | 45 366 | 2 510 | 3 003 | 0 | 16 217 | 9 177 | 152 481 |
| 6161 | Multirisques | 0 | 38 011 | 0 | 0 | 0 | 0 | 0 | 0 | 0 | 403 | 0 | 38 413 |
| 617 | Etudes et recherches | 0 | 0 | 0 | 0 | 0 | 0 | 0 | 0 | 4 053 | 0 | 1 950 | 6 003 |
| 6182 | Documentation générale et technique | 0 | 2 604 | 0 | 0 | 4 578 | 455 | 0 | 46 | 0 | 6 425 | 0 | 14 108 |
| 6184 | Versements à des organismes de formation | 0 | 1 840 | 0 | 0 | 0 | 10 472 | 0 | 1 050 | 0 | 1 100 | 1 800 | 16 262 |
| 6188 | Autres frais divers | 0 | 8 523 | 0 | 0 | 0 | 110 | 62 | 0 | 0 | 0 | 0 | 8 695 |
| 6225 | Indemnités aux comptable et régisseurs | 0 | 3 075 | 0 | 0 | 0 | 0 | 0 | 0 | 0 | 0 | 0 | 3 075 |
| 6226 | Honoraires | 0 | 2 987 | 0 | 0 | 0 | 759 | 0 | 9 061 | 5 061 | 0 | 1 406 | 19 275 |
| 6228 | Divers | 0 | 713 | 0 | 0 | 2 437 | 462 | 0 | 76 | 0 | 397 | 8 | 4 092 |
| 6231 | Annonces et insertions | 0 | 18 275 | 0 | 0 | 0 | 864 | 386 | 864 | 0 | 2 160 | 156 | 22 705 |
| 6232 | Fêtes et cérémonies | 0 | 13 413 | 0 | 0 | 288 | 0 | 0 | 210 | 0 | 0 | 198 | 14 109 |
| 6233 | Foires et expositions | 0 | 18 398 | 0 | 0 | 0 | 0 | 0 | 0 | 0 | 0 | 8 189 | 26 587 |
| 6236 | Catalogues et imprimés | 0 | 13 673 | 0 | 0 | 0 | 82 | 0 | -80 | 122 | 0 | 960 | 14 756 |

CC TOURAIN VALLEE DE L'INDRE - 100-00 CCTVI - CA - 2017

| Art. (1) | Libellé | 01 Opérations non ventilables | 0 Services généraux administrat° publiques | 1 Sécurité et salubrité publiques | 2 Enseignement - Formation | 3 Culture | 4 Sport et jeunesse | 5 Interventions sociales et santé | 6 Famille | 7 Logement | 8 Aménagt et services urbains, environnem | 9 Action économique | TOTAL |
|----------|---|--|--|--|----------------------------------|--------------|---------------------------|--|--------------|---------------|--|---------------------------|-----------|
| 6237 | Publications | 0 | 9 575 | 0 | 0 | 0 | 0 | 0 | 0 | 0 | 0 | 0 | 9 575 |
| 6238 | Divers | 0 | 12 498 | 0 | 0 | 0 | 0 | 0 | 0 | 0 | 0 | 0 | 12 498 |
| 6247 | Transports collectifs | 0 | 0 | 0 | 94 490 | 2 360 | 76 817 | 0 | 0 | 0 | 0 | 0 | 173 668 |
| 6248 | Divers | 0 | 1 656 | 0 | 0 | 0 | 0 | 0 | 0 | 0 | 0 | 0 | 1 656 |
| 6251 | Voyages et déplacements | 0 | 3 393 | 0 | 0 | 1 463 | 9 804 | 0 | 1 734 | 0 | 82 | 0 | 16 476 |
| 6256 | Missions | 0 | 2 539 | 0 | 0 | 28 | 0 | 0 | 370 | 0 | 446 | 0 | 3 382 |
| 6257 | Réceptions | 0 | 0 | 0 | 0 | 126 | 0 | 0 | 0 | 0 | 0 | 0 | 126 |
| 6261 | Frais d'affranchissement | 0 | 16 667 | 0 | 0 | 0 | 0 | 0 | 0 | 0 | 2 526 | 0 | 19 194 |
| 6262 | Frais de télécommunications | 0 | 23 241 | 0 | 0 | 6 770 | 15 567 | 5 336 | 4 046 | 0 | 4 700 | 1 190 | 60 849 |
| 627 | Services bancaires et assimilés | 0 | 0 | 0 | 0 | 0 | 3 510 | 0 | 0 | 0 | 0 | 67 | 3 577 |
| 6281 | Concours divers (cotisations) | 0 | 6 881 | 0 | 0 | 0 | 0 | 0 | 0 | 0 | 21 884 | 5 068 | 33 833 |
| 6283 | Frais de nettoyage des locaux | 0 | 26 336 | 0 | 0 | 24 015 | 219 106 | 0 | 0 | 0 | 728 | 504 | 270 689 |
| 62875 | Remb. frais aux communes membres du GFP | 0 | 153 | 0 | 0 | 36 755 | 364 179 | 0 | 11 487 | 0 | 0 | 2 726 | 415 299 |
| 62878 | Remb. frais à d'autres organismes | 0 | 0 | 0 | 0 | 0 | 0 | 0 | 0 | 0 | 193 994 | 0 | 193 994 |
| 6288 | Autres services extérieurs | 0 | 0 | 0 | 0 | 4 384 | 0 | 0 | 0 | 0 | 0 | 0 | 4 384 |
| 63512 | Taxes foncières | 0 | 1 995 | 0 | 0 | 0 | 0 | 0 | 0 | 1 250 | 0 | 10 121 | 13 366 |
| 63513 | Autres impôts locaux | 0 | 0 | 0 | 0 | 0 | 0 | 0 | 0 | 274 | 0 | 0 | 274 |
| 6355 | Taxes et impôts sur les véhicules | 0 | 0 | 0 | 0 | 0 | 0 | 0 | 0 | 0 | 672 | 0 | 672 |
| 637 | Autres impôts, taxes (autres organismes) | 0 | 3 868 | 0 | 0 | 0 | 221 | 0 | 0 | 0 | 0 | 0 | 4 089 |
| 012 | Charges de personnel, frais assimilés | 0 | 1 748 032 | 0 | 23 119 | 329 703 | 3 263 446 | 22 588 | 177 127 | 865 | 873 513 | 48 826 | 6 487 219 |
| 6217 | Personnel affecté par la commune membre | 0 | 36 797 | 0 | 0 | 16 732 | 100 692 | 0 | 2 490 | 865 | 0 | 0 | 157 576 |
| 6218 | Autre personnel extérieur | 0 | 6 508 | 0 | 0 | 0 | 1 824 | 180 | 0 | 0 | 43 782 | 0 | 52 294 |
| 6332 | Cotisations versées au F.N.A.L. | 0 | 4 914 | 0 | 65 | 889 | 9 957 | 58 | 525 | 0 | 2 287 | 92 | 18 787 |
| 6336 | Cotisations CNFPT et CDGFPT | 0 | 19 565 | 0 | 287 | 3 911 | 40 746 | 257 | 2 311 | 0 | 10 090 | 406 | 77 572 |
| 64111 | Rémunération principale titulaires | 0 | 728 517 | 0 | 13 025 | 172 469 | 828 973 | 11 253 | 54 842 | 0 | 347 499 | 22 124 | 2 178 702 |
| 64112 | NBI, SFT, indemnité résidence | 0 | 30 707 | 0 | 918 | 2 213 | 15 313 | 16 | 5 220 | 0 | 11 186 | 590 | 66 162 |
| 64118 | Autres indemnités titulaires | 0 | 236 585 | 0 | 2 434 | 26 642 | 93 893 | 3 972 | 9 578 | 0 | 72 626 | 3 582 | 449 311 |
| 64131 | Rémunérations non tit. | 0 | 133 435 | 0 | 0 | 0 | 1 041 314 | 0 | 44 530 | 0 | 97 190 | 0 | 1 316 468 |
| 64138 | Autres indemnités non tit. | 0 | 1 379 | 0 | 0 | 0 | 13 983 | 0 | 1 054 | 0 | 6 440 | 0 | 22 855 |
| 64161 | Emplois jeunes | 0 | 0 | 0 | 0 | 0 | 161 408 | 0 | 0 | 0 | 0 | 0 | 161 408 |
| 64168 | Autres emplois d'insertion | 0 | 0 | 0 | 0 | 0 | 15 440 | 0 | 0 | 0 | 2 914 | 0 | 18 354 |
| 6417 | Rémunérations des apprentis | 0 | 0 | 0 | 0 | 0 | 403 | 0 | 0 | 0 | 0 | 0 | 403 |

CC TOURAINNE VALLEE DE L'INDRE - 100-00 CCTVI - CA - 2017

| Art. (1) | Libellé | 01 Opérations non ventilables | 0 Services généraux administrat° publiques | 1 Sécurité et salubrité publiques | 2 Enseignement - Formation | 3 Culture | 4 Sport et jeunesse | 5 Interventions sociales et santé | 6 Famille | 7 Logement | 8 Aménagt et services urbains, environnem | 9 Action économique | TOTAL |
|----------|--|--|--|--|----------------------------------|--------------|---------------------------|--|--------------|---------------|--|---------------------------|-----------|
| 6451 | Cotisations à l'U.R.S.S.A.F. | 0 | 176 711 | 0 | 2 222 | 32 326 | 456 816 | 1 989 | 24 581 | 0 | 91 823 | 3 149 | 789 618 |
| 6453 | Cotisations aux caisses de retraites | 0 | 242 627 | 0 | 4 142 | 52 450 | 303 305 | 3 739 | 20 035 | 0 | 119 840 | 17 413 | 763 552 |
| 6454 | Cotisations aux A.S.S.E.D.I.C. | 0 | 8 690 | 0 | 0 | 936 | 81 607 | 0 | 3 010 | 0 | 7 006 | 0 | 101 248 |
| 6455 | Cotisations pour assurance du personnel | 0 | 41 986 | 0 | 0 | 6 909 | 37 250 | 0 | 2 310 | 0 | 15 199 | 0 | 103 654 |
| 6456 | Versement au F.N.C. supplément familial | 0 | 6 110 | 0 | 0 | 0 | 0 | 0 | 0 | 0 | 0 | 0 | 6 110 |
| 6458 | Cotis. aux autres organismes sociaux | 0 | 6 600 | 0 | 0 | 534 | 1 434 | 142 | 514 | 0 | 1 915 | 0 | 11 140 |
| 6474 | Versement aux autres oeuvres sociales | 0 | 6 849 | 0 | 0 | 1 612 | 19 810 | 201 | 806 | 0 | 4 635 | 604 | 34 518 |
| 6475 | Médecine du travail, pharmacie | 0 | 3 935 | 0 | 0 | 90 | 454 | 0 | 0 | 0 | 494 | 271 | 5 244 |
| 6478 | Autres charges sociales diverses | 0 | 17 975 | 0 | 27 | 3 687 | 9 692 | 134 | 1 066 | 0 | 15 685 | 220 | 48 485 |
| 6488 | Autres charges | 0 | 38 141 | 0 | 0 | 8 304 | 29 132 | 646 | 4 255 | 0 | 22 903 | 375 | 103 756 |
| 014 | Atténuations de produits | 4 746 175 | 0 | 0 | 0 | 0 | 0 | 0 | 0 | 0 | 0 | 516 243 | 5 262 418 |
| 739113 | Reversements conventionnels de fiscalité | 0 | 0 | 0 | 0 | 0 | 0 | 0 | 0 | 0 | 0 | 465 920 | 465 920 |
| 739211 | Attributions de compensation | 2 338 749 | 0 | 0 | 0 | 0 | 0 | 0 | 0 | 0 | 0 | 0 | 2 338 749 |
| 739221 | FNGIR | 2 152 384 | 0 | 0 | 0 | 0 | 0 | 0 | 0 | 0 | 0 | 0 | 2 152 384 |
| 73928 | Autres préél. pour revers. de fiscalité | 255 042 | 0 | 0 | 0 | 0 | 0 | 0 | 0 | 0 | 0 | 0 | 255 042 |
| 7398 | Reverst., restitut° et prélèvt divers | 0 | 0 | 0 | 0 | 0 | 0 | 0 | 0 | 0 | 0 | 50 323 | 50 323 |
| 65 | Autres charges de gestion courante | 0 | 246 238 | 0 | 280 600 | 98 761 | 166 006 | 91 533 | 274 738 | 11 000 | 2 049 413 | 361 362 | 3 579 650 |
| 6531 | Indemnités | 0 | 159 398 | 0 | 0 | 0 | 0 | 0 | 0 | 0 | 0 | 0 | 159 398 |
| 6532 | Frais de mission | 0 | 315 | 0 | 0 | 0 | 0 | 0 | 0 | 0 | 0 | 0 | 315 |
| 6533 | Cotisations de retraite | 0 | 7 451 | 0 | 0 | 0 | 0 | 0 | 0 | 0 | 0 | 0 | 7 451 |
| 6534 | Cotis. de sécurité sociale - part patron | 0 | 28 865 | 0 | 0 | 0 | 0 | 0 | 0 | 0 | 0 | 0 | 28 865 |
| 6541 | Créances admises en non-valeur | 0 | 0 | 0 | 270 | 0 | 1 211 | 0 | 0 | 0 | 18 | 0 | 1 499 |
| 6542 | Créances éteintes | 0 | 40 | 0 | 0 | 0 | 560 | 0 | 0 | 0 | 0 | 0 | 600 |
| 65548 | Autres contributions | 0 | 28 560 | 0 | 216 540 | 0 | 0 | 0 | 0 | 0 | 2 049 395 | 32 021 | 2 326 516 |
| 6558 | Autres contributions obligatoires | 0 | 3 360 | 0 | 0 | 0 | 0 | 4 029 | 0 | 11 000 | 0 | 0 | 18 389 |
| 65733 | Subv. fonct. Départements | 0 | 0 | 0 | 54 425 | 0 | 0 | 0 | 0 | 0 | 0 | 0 | 54 425 |
| 657341 | Subv. fonct. Communes du GFP | 0 | 0 | 0 | 9 365 | 40 831 | 0 | 0 | 0 | 0 | 0 | 0 | 50 196 |
| 65737 | Autres établissements publics locaux | 0 | 0 | 0 | 0 | 0 | 0 | 0 | 0 | 0 | 0 | 61 901 | 61 901 |
| 65738 | Subv. fonct. Autres organismes publics | 0 | 0 | 0 | 0 | 0 | 0 | 0 | 0 | 0 | 0 | 9 360 | 9 360 |

CC TOURAIN VALLEE DE L'INDRE - 100-00 CCTVI - CA - 2017

| Art. (1) | Libellé | 01 Opérations non ventilables | 0 Services généraux administrat° publiques | 1 Sécurité et salubrité publiques | 2 Enseignement - Formation | 3 Culture | 4 Sport et jeunesse | 5 Interventions sociales et santé | 6 Famille | 7 Logement | 8 Aménagt et services urbains, environnem | 9 Action économique | TOTAL |
|-------------------------|---|--|--|--|----------------------------------|--------------|---------------------------|--|--------------|---------------|--|---------------------------|------------------|
| 6574 | Subv. fonct. Associat°, personnes privée | 0 | 18 250 | 0 | 0 | 57 930 | 164 235 | 87 504 | 274 738 | 0 | 0 | 258 080 | 860 737 |
| 656 | Frais fonctionnement des groupes d'élus | 0 | 0 | 0 | 0 | 0 | 0 | 0 | 0 | 0 | 0 | 0 | 0 |
| 66 | Charges financières | 228 508 | 0 | 0 | 0 | 0 | 0 | 0 | 0 | 0 | 0 | 0 | 228 508 |
| 66111 | Intérêts réglés à l'échéance | 211 231 | 0 | 0 | 0 | 0 | 0 | 0 | 0 | 0 | 0 | 0 | 211 231 |
| 66112 | Intérêts - Rattachement des ICNE | 12 993 | 0 | 0 | 0 | 0 | 0 | 0 | 0 | 0 | 0 | 0 | 12 993 |
| 666 | Pertes de change | 4 284 | 0 | 0 | 0 | 0 | 0 | 0 | 0 | 0 | 0 | 0 | 4 284 |
| 67 | Charges exceptionnelles | 0 | 474 | 0 | 2 710 | 0 | 672 369 | 0 | 762 322 | 0 | 0 | 0 | 1 437 876 |
| 6712 | Amendes fiscales et pénales | 0 | 450 | 0 | 0 | 0 | 0 | 0 | 0 | 0 | 0 | 0 | 450 |
| 673 | Titres annulés (sur exercices antérieurs | 0 | 24 | 0 | 2 710 | 0 | 2 806 | 0 | 0 | 0 | 0 | 0 | 5 540 |
| 67443 | Subv. aux fermiers et concessionnaires | 0 | 0 | 0 | 0 | 0 | 669 563 | 0 | 762 322 | 0 | 0 | 0 | 1 431 885 |
| 68 | Dot. aux amortissements et provisions | 0 | 0 | 0 | 0 | 0 | 0 | 0 | 0 | 0 | 0 | 0 | 0 |
| <i>Dépenses d'ordre</i> | | <i>1 110 433</i> | <i>0</i> | <i>0</i> | <i>0</i> | <i>0</i> | <i>0</i> | <i>0</i> | <i>0</i> | <i>0</i> | <i>0</i> | <i>0</i> | <i>1 110 433</i> |
| 042 | <i>Opérat° ordre transfert entre sections</i> | <i>1 110 433</i> | <i>0</i> | <i>0</i> | <i>0</i> | <i>0</i> | <i>0</i> | <i>0</i> | <i>0</i> | <i>0</i> | <i>0</i> | <i>0</i> | <i>1 110 433</i> |
| 675 | <i>Valeurs comptables immobilisations cédée</i> | <i>56 504</i> | <i>0</i> | <i>0</i> | <i>0</i> | <i>0</i> | <i>0</i> | <i>0</i> | <i>0</i> | <i>0</i> | <i>0</i> | <i>0</i> | <i>56 504</i> |
| 6761 | <i>Différences sur réalisations (positives)</i> | <i>160 496</i> | <i>0</i> | <i>0</i> | <i>0</i> | <i>0</i> | <i>0</i> | <i>0</i> | <i>0</i> | <i>0</i> | <i>0</i> | <i>0</i> | <i>160 496</i> |
| 6811 | <i>Dot. amort. et prov. Immos incorporelles</i> | <i>893 433</i> | <i>0</i> | <i>0</i> | <i>0</i> | <i>0</i> | <i>0</i> | <i>0</i> | <i>0</i> | <i>0</i> | <i>0</i> | <i>0</i> | <i>893 433</i> |
| 043 | <i>Opérat° ordre intérieur de la section</i> | <i>0</i> | <i>0</i> | <i>0</i> | <i>0</i> | <i>0</i> | <i>0</i> | <i>0</i> | <i>0</i> | <i>0</i> | <i>0</i> | <i>0</i> | <i>0</i> |
| 002 | Déficit de fonctionnement reporté | 0 | 0 | 0 | 0 | 0 | 0 | 0 | 0 | 0 | 0 | 0 | 0 |

| RECETTES | | | | | | | | | | | | | |
|---|---|-------------------|----------------|----------|---------------|----------------|------------------|----------------|----------------|---------------|------------------|----------------|-------------------|
| Total recettes de fonctionnement | | 17 475 886 | 103 003 | 0 | 80 954 | 128 703 | 2 756 246 | 151 915 | 640 439 | 10 240 | 6 591 904 | 711 499 | 28 650 789 |
| Recettes réelles | | 15 144 879 | 103 003 | 0 | 80 954 | 128 703 | 2 756 246 | 151 915 | 640 439 | 10 240 | 6 591 904 | 711 499 | 26 319 781 |
| 013 | Atténuations de charges | 0 | 17 475 | 0 | 0 | 1 910 | 189 532 | 0 | 0 | 0 | 58 633 | 0 | 267 550 |
| 6419 | Remboursements rémunérations personnel | 0 | 15 934 | 0 | 0 | 1 910 | 172 581 | 0 | 0 | 0 | 58 309 | 0 | 248 734 |
| 6459 | Rembourst charges SS et prévoyance | 0 | 198 | 0 | 0 | 0 | 16 951 | 0 | 0 | 0 | 324 | 0 | 17 472 |

CC TOURAINNE VALLEE DE L'INDRE - 100-00 CCTVI - CA - 2017

| Art. (1) | Libellé | 01 Opérations non ventilables | 0 Services généraux administrat° publiques | 1 Sécurité et salubrité publiques | 2 Enseignement - Formation | 3 Culture | 4 Sport et jeunesse | 5 Interventions sociales et santé | 6 Famille | 7 Logement | 8 Aménagt et services urbains, environnem | 9 Action économique | TOTAL |
|-----------|---|--|--|--|----------------------------------|---------------|---------------------------|--|---------------|---------------|--|---------------------------|-------------------|
| 6479 | Rembourst sur autres charges sociales | 0 | 1 343 | 0 | 0 | 0 | 0 | 0 | 0 | 0 | 0 | 0 | 1 343 |
| 70 | Produits des services, du domaine, vente | 200 | 0 | 0 | 48 117 | 12 439 | 1 370 163 | 10 940 | 73 440 | 454 | 437 705 | 125 095 | 2 078 551 |
| 70323 | Redev. occupat° domaine public communal | 200 | 0 | 0 | 0 | 0 | 0 | 0 | 0 | 0 | 0 | 0 | 200 |
| 70388 | Autres redevances et recettes diverses | 0 | 0 | 0 | 0 | 0 | 0 | 0 | 73 440 | 0 | 0 | 0 | 73 440 |
| 70612 | Redevance spéciale enlèvement ordures | 0 | 0 | 0 | 0 | 0 | 0 | 0 | 0 | 0 | 40 088 | 0 | 40 088 |
| 70613 | Redevance enlèvement déchets industriels | 0 | 0 | 0 | 0 | 0 | 0 | 0 | 0 | 0 | 4 897 | 0 | 4 897 |
| 7062 | Redevances services à caractère culturel | 0 | 0 | 0 | 0 | 12 439 | 0 | 0 | 0 | 0 | 0 | 0 | 12 439 |
| 70631 | Redevances services à caractère sportif | 0 | 0 | 0 | 0 | 0 | 29 434 | 0 | 0 | 0 | 0 | 0 | 29 434 |
| 70632 | Redevances services à caractère loisir | 0 | 0 | 0 | 0 | 0 | 378 185 | 0 | 0 | 0 | 0 | 0 | 378 185 |
| 7066 | Redevances services à caractère social | 0 | 0 | 0 | 0 | 0 | 0 | 0 | 0 | 454 | 0 | 0 | 454 |
| 7067 | Redev. services périscolaires et enseign | 0 | 0 | 0 | 0 | 0 | 747 541 | 0 | 0 | 0 | 0 | 0 | 747 541 |
| 70688 | Autres prestations de services | 0 | 0 | 0 | 44 992 | 0 | 0 | 0 | 0 | 0 | 0 | 0 | 44 992 |
| 7078 | Autres marchandises | 0 | 0 | 0 | 0 | 0 | 0 | 0 | 0 | 0 | 223 720 | 0 | 223 720 |
| 70845 | Mise à dispo personnel communes du GFP | 0 | 0 | 0 | 0 | 0 | 215 003 | 0 | 0 | 0 | 0 | 0 | 215 003 |
| 70872 | Remb. frais B.A. et régies municipales | 0 | 0 | 0 | 0 | 0 | 0 | 0 | 0 | 0 | 169 001 | 0 | 169 001 |
| 70878 | Remb. frais par d'autres redevables | 0 | 0 | 0 | 3 125 | 0 | 0 | 0 | 0 | 0 | 0 | 125 095 | 128 220 |
| 7088 | Produits activités annexes (abonnements) | 0 | 0 | 0 | 0 | 0 | 0 | 10 940 | 0 | 0 | 0 | 0 | 10 940 |
| 73 | Impôts et taxes | 12 606 245 | 0 | 0 | 0 | 0 | 0 | 0 | 0 | 0 | 5 552 544 | 344 420 | 18 503 209 |
| 73111 | Taxes foncières et d'habitation | 9 436 687 | 0 | 0 | 0 | 0 | 0 | 0 | 0 | 0 | 0 | 0 | 9 436 687 |
| 73112 | Cotisation sur la VAE | 1 750 794 | 0 | 0 | 0 | 0 | 0 | 0 | 0 | 0 | 0 | 0 | 1 750 794 |
| 73113 | Taxe sur les Surfaces Commerciales | 303 306 | 0 | 0 | 0 | 0 | 0 | 0 | 0 | 0 | 0 | 0 | 303 306 |
| 73114 | Imposition Forf. sur Entrep. Réseau | 177 827 | 0 | 0 | 0 | 0 | 0 | 0 | 0 | 0 | 0 | 0 | 177 827 |
| 7318 | Autres impôts locaux ou assimilés | 17 380 | 0 | 0 | 0 | 0 | 0 | 0 | 0 | 0 | 0 | 0 | 17 380 |

CC TOURAINNE VALLEE DE L'INDRE - 100-00 CCTVI - CA - 2017

| Art. (1) | Libellé | 01 Opérations non ventilables | 0 Services généraux administrat° publiques | 1 Sécurité et salubrité publiques | 2 Enseignement - Formation | 3 Culture | 4 Sport et jeunesse | 5 Interventions sociales et santé | 6 Famille | 7 Logement | 8 Aménagt et services urbains, environnem | 9 Action économique | TOTAL |
|-----------|--|--|--|--|----------------------------------|----------------|---------------------------|--|----------------|---------------|--|---------------------------|------------------|
| 73211 | Attribution de compensation | 268 981 | 0 | 0 | 0 | 0 | 0 | 0 | 0 | 0 | 0 | 0 | 268 981 |
| 73223 | Fonds péréquation ress. com. et intercom | 651 270 | 0 | 0 | 0 | 0 | 0 | 0 | 0 | 0 | 0 | 0 | 651 270 |
| 7328 | Autres fiscalités reversées | 0 | 0 | 0 | 0 | 0 | 0 | 0 | 0 | 0 | 0 | 152 322 | 152 322 |
| 7331 | Taxe enlèvement ordures ménagères et ass | 0 | 0 | 0 | 0 | 0 | 0 | 0 | 0 | 0 | 5 552 544 | 0 | 5 552 544 |
| 7362 | Taxes de séjour | 0 | 0 | 0 | 0 | 0 | 0 | 0 | 0 | 0 | 0 | 192 098 | 192 098 |
| 74 | Dotations et participations | 2 538 267 | 0 | 0 | 32 796 | 114 354 | 1 186 954 | 110 772 | 544 682 | 900 | 543 023 | 4 032 | 5 075 781 |
| 74124 | Dotation d'intercommunalité | 843 448 | 0 | 0 | 0 | 0 | 0 | 0 | 0 | 0 | 0 | 0 | 843 448 |
| 74126 | Dot. compensat° groupements de communes | 1 418 998 | 0 | 0 | 0 | 0 | 0 | 0 | 0 | 0 | 0 | 0 | 1 418 998 |
| 744 | FCTVA | 9 867 | 0 | 0 | 0 | 0 | 0 | 0 | 0 | 0 | 0 | 0 | 9 867 |
| 7461 | DGD | 0 | 0 | 0 | 0 | 8 750 | 0 | 0 | 0 | 0 | 0 | 0 | 8 750 |
| 74718 | Autres participations Etat | 0 | 0 | 0 | 0 | 0 | 0 | 22 500 | 0 | 0 | 0 | 0 | 22 500 |
| 7472 | Participat° Régions | 0 | 0 | 0 | 0 | 80 471 | 0 | 0 | 0 | 0 | 0 | 2 500 | 82 971 |
| 7473 | Participat° Départements | 0 | 0 | 0 | 32 796 | 14 900 | 0 | 0 | 18 000 | 900 | 0 | 0 | 66 596 |
| 74741 | Participat° Communes du GFP | 0 | 0 | 0 | 0 | 0 | 89 475 | 0 | 0 | 0 | 0 | 0 | 89 475 |
| 74758 | Participat° Autres groupements | 0 | 0 | 0 | 0 | 10 233 | 0 | 0 | 0 | 0 | 26 069 | 1 532 | 37 834 |
| 7478 | Participat° Autres organismes | 0 | 0 | 0 | 0 | 0 | 1 097 479 | 88 272 | 526 682 | 0 | 516 953 | 0 | 2 229 387 |
| 748314 | Dotat° unique compensat° spécif. TP | 4 610 | 0 | 0 | 0 | 0 | 0 | 0 | 0 | 0 | 0 | 0 | 4 610 |
| 74833 | Etat - Compensation CET (CVAE et CFE) | 100 | 0 | 0 | 0 | 0 | 0 | 0 | 0 | 0 | 0 | 0 | 100 |
| 74834 | Etat - Compens. exonérat° taxes foncière | 695 | 0 | 0 | 0 | 0 | 0 | 0 | 0 | 0 | 0 | 0 | 695 |
| 74835 | Etat - Compens. exonérat° taxe habitat° | 260 549 | 0 | 0 | 0 | 0 | 0 | 0 | 0 | 0 | 0 | 0 | 260 549 |
| 75 | Autres produits de gestion courante | 167 | 82 291 | 0 | 0 | 0 | 0 | 30 203 | 0 | 2 095 | 0 | 20 952 | 135 707 |
| 752 | Revenus des immeubles | 0 | 47 795 | 0 | 0 | 0 | 0 | 30 163 | 0 | 2 095 | 0 | 20 952 | 101 005 |
| 758 | Produits divers de gestion courante | 167 | 34 496 | 0 | 0 | 0 | 0 | 40 | 0 | 0 | 0 | 0 | 34 703 |
| 76 | Produits financiers | 0 | 2 | 0 | 0 | 0 | 0 | 0 | 0 | 0 | 0 | 0 | 2 |
| 761 | Produits de participations | 0 | 2 | 0 | 0 | 0 | 0 | 0 | 0 | 0 | 0 | 0 | 2 |
| 77 | Produits exceptionnels | 0 | 3 235 | 0 | 41 | 0 | 9 597 | 0 | 22 316 | 6 791 | 0 | 217 000 | 258 981 |
| 7714 | Recouvr. créances admises en non valeur | 0 | 0 | 0 | 0 | 0 | 48 | 0 | 0 | 0 | 0 | 0 | 48 |

CC TOURAINNE VALLEE DE L'INDRE - 100-00 CCTVI - CA - 2017

| Art. (1) | Libellé | 01 Opérations non ventilables | 0 Services généraux administrat° publiques | 1 Sécurité et salubrité publiques | 2 Enseignement - Formation | 3 Culture | 4 Sport et jeunesse | 5 Interventions sociales et santé | 6 Famille | 7 Logement | 8 Aménagt et services urbains, environnemt | 9 Action économique | TOTAL |
|--|---|--|--|--|----------------------------------|--------------|---------------------------|--|--------------|---------------|---|---------------------------|----------------|
| 7718 | Autres produits except. opérat° gestion | 0 | 0 | 0 | 8 | 0 | 280 | 0 | 0 | 0 | 0 | 0 | 288 |
| 773 | Mandats annulés (exercices antérieurs) | 0 | 2 393 | 0 | 0 | 0 | 2 106 | 0 | 13 190 | 0 | 0 | 0 | 17 688 |
| 775 | Produits des cessions d'immobilisations | 0 | 0 | 0 | 0 | 0 | 0 | 0 | 0 | 0 | 0 | 217 000 | 217 000 |
| 7788 | Produits exceptionnels divers | 0 | 842 | 0 | 33 | 0 | 7 164 | 0 | 9 126 | 6 791 | 0 | 0 | 23 957 |
| 78 | Reprise sur amortissements et provisions | 0 | 0 | 0 | 0 | 0 | 0 | 0 | 0 | 0 | 0 | 0 | 0 |
| <i>Recettes d'ordre</i> | | <i>441 836</i> | <i>0</i> | <i>0</i> | <i>0</i> | <i>0</i> | <i>0</i> | <i>0</i> | <i>0</i> | <i>0</i> | <i>0</i> | <i>0</i> | <i>441 836</i> |
| 042 | Opérat° ordre transfert entre sections | 441 836 | 0 | 0 | 0 | 0 | 0 | 0 | 0 | 0 | 0 | 0 | 441 836 |
| 7768 | Neutral. amort. subv. équip. versées | 353 773 | 0 | 0 | 0 | 0 | 0 | 0 | 0 | 0 | 0 | 0 | 353 773 |
| 777 | Quote-part subv invest transf cpte résul | 55 620 | 0 | 0 | 0 | 0 | 0 | 0 | 0 | 0 | 0 | 0 | 55 620 |
| 7811 | Rep. amort. immos corpo. et incorp. | 32 443 | 0 | 0 | 0 | 0 | 0 | 0 | 0 | 0 | 0 | 0 | 32 443 |
| 043 | Opérat° ordre intérieur de la section | 0 | 0 | 0 | 0 | 0 | 0 | 0 | 0 | 0 | 0 | 0 | 0 |
| 002 Excédent de fonctionnement reporté | | 1 889 172 | 0 | 0 | 0 | 0 | 0 | 0 | 0 | 0 | 0 | 0 | 1 889 172 |

(1)Le croisement par nature est fait au niveau de chacun des articles budgétaires.

| | |
|---|-------------|
| IV – ANNEXES | IV |
| ELEMENTS DU BILAN – ETAT DE LA DETTE – REPARTITION PAR NATURE DE DETTE | A2.2 |

A2.2 – REPARTITION PAR NATURE DE DETTE (hors 16449 et 166)

| Nature (Pour chaque ligne, indiquer le numéro de contrat) | Emprunts et dettes à l'origine du contrat | | | | | | | | | | | | | |
|--|--|-------------------|---|-------------------------------|--------------|----------------------------|-----------|--------------------|----------------|--------|------------------------------------|----------------------------|---|-------------------------|
| | Organisme prêteur ou chef de file | Date de signature | Date d'émission ou date de mobilisation (1) | Date du premier remboursement | Nominal (2) | Type de taux d'intérêt (3) | Index (4) | Taux initial | | Devise | Périodicité des remboursements (6) | Profil d'amortissement (7) | Possibilité de remboursement anticipé O/N | Catégorie d'emprunt (8) |
| | | | | | | | | Niveau de taux (5) | Taux actuariel | | | | | |
| 163 Emprunts obligataires (Total) | | | | | 0,00 | | | | | | | | | |
| 164 Emprunts auprès d'établissement de crédit (Total) | | | | | 9 382 446,89 | | | | | | | | | |
| 1641 Emprunts en euros (total) | | | | | 9 184 263,17 | | | | | | | | | |
| 02086995803 | CREDIT AGRICOLE TOURAIN POITOU | 23/12/1999 | 27/12/1999 | 15/03/2012 | 44 216,30 | F | | 0,800 | 0,000 | | T | P | | A-1 |
| 02086995805 | CREDIT AGRICOLE TOURAIN POITOU | 01/03/2000 | 01/03/2000 | 15/06/2000 | 102 445,74 | F | | 5,850 | 0,000 | | T | P | | A-1 |
| 090254 | CREDIT AGRICOLE CORPORATE INVESTMENT B | 31/07/2009 | 10/08/2009 | 15/07/2010 | 390 000,00 | V | | 0,650 | 0,000 | | A | P | | A-1 |
| 090257 | CREDIT AGRICOLE CORPORATE INVESTMENT B | 30/03/2010 | 30/03/2010 | 30/03/2011 | 450 000,00 | V | | 0,650 | 0,000 | | A | P | | A-1 |
| 1247307 | CAISSE DES DEPOTS FONDS D'EPARGNE | 30/05/2014 | 17/06/2013 | 01/07/2014 | 5 000,00 | F | | 1,550 | 0,000 | | A | P | | A-1 |
| 1311009 | CAISSE D'EPARGNE LOIRE-CENTRE | 20/11/2013 | 05/12/2013 | 05/03/2014 | 165 000,00 | F | | 3,910 | 0,000 | | T | P | | A-1 |
| 143496 | DEXIA CREDIT LOCAL | 18/10/2001 | 22/10/2001 | 01/01/2002 | 60 821,96 | V | | 4,470 | 0,000 | | M | P | | A-1 |
| 1507007-001 | CAISSE D'EPARGNE | 01/12/2015 | 15/12/2015 | 15/01/2016 | 1 200 000,00 | F | | 1,960 | 0,000 | | M | P | | A-1 |
| 2006BP781 | BANQUE POPULAIRE VAL DE FRANCE | 13/07/2006 | 17/07/2006 | 17/08/2006 | 454 000,00 | F | | 4,030 | 0,000 | | M | P | | A-1 |
| 2010CA01-1 | CA TOURAIN POITOU | 21/12/2009 | 01/03/2010 | 15/03/2011 | 900 000,00 | F | | 3,650 | 0,000 | | A | P | N | A-1 |
| 2013-09-1 | CAISSE D'EPARGNE | 06/02/2013 | 15/10/2012 | 15/01/2013 | 237 499,99 | F | | 4,750 | 0,000 | | T | P | | A-1 |
| 2013-11-1 | CAISSE D'EPARGNE | 16/01/2013 | 01/01/2013 | 25/03/2013 | 290 000,00 | F | | 4,070 | 0,000 | | T | P | | A-1 |
| 2013-13-1 | CAISSE D'EPARGNE | 01/01/2013 | 01/01/2013 | 01/01/2013 | 188 339,62 | F | | 4,550 | 0,000 | | T | P | | A-1 |
| 2014-01-1 | CA TOURAIN POITOU | 30/07/2012 | 01/01/2014 | 15/02/2014 | 423 205,25 | R | | 3,870 | 0,000 | | T | P | | A-1 |
| 2014LBP01 | LA BANQUE POSTALE | 26/11/2013 | 23/12/2014 | 01/04/2015 | 2 000 000,00 | F | | 3,590 | 0,000 | | T | C | | A-1 |
| 2017CE01 | CAISSE D'EPARGNE LOIRE-CENTRE | 23/05/2017 | 30/05/2017 | 30/05/2017 | 300 000,00 | F | | 0,016 | 0,000 | | M | P | N | A-1 |
| 210847 | DEXIA CREDIT LOCAL | 23/05/2003 | 30/05/2003 | 01/10/2003 | 500 000,00 | F | | 4,550 | 0,000 | | A | P | | A-1 |

CC TOURAINNE VALLEE DE L'INDRE - 100-00 CCTVI - CA - 2017

| Nature (Pour chaque ligne, indiquer le numéro de contrat) | Emprunts et dettes à l'origine du contrat | | | | | | | | | | | | | |
|--|---|-------------------|---|-------------------------------|-------------|----------------------------|-----------|--------------------|----------------|--------|------------------------------------|----------------------------|---|-------------------------|
| | Organisme prêteur ou chef de file | Date de signature | Date d'émission ou date de mobilisation (1) | Date du premier remboursement | Nominal (2) | Type de taux d'intérêt (3) | Index (4) | Taux initial | | Devise | Périodicité des remboursements (6) | Profil d'amortissement (7) | Possibilité de remboursement anticipé O/N | Catégorie d'emprunt (8) |
| | | | | | | | | Niveau de taux (5) | Taux actuariel | | | | | |
| 251208 | DEXIA CREDIT LOCAL | 28/09/2007 | 01/10/2007 | 01/12/2007 | 90 000,00 | F | | 4,740 | 0,000 | | A | P | | A-1 |
| 5122641 | CAISSE DES DEPOTS ET CONSIGN | 11/12/2015 | 22/12/2015 | 01/04/2016 | 337 020,00 | V | | 1,750 | 0,000 | | T | P | | A-1 |
| 81537960 | CREDIT AGRICOLE TOURAINNE POITOU | 14/02/2011 | 18/02/2011 | 15/05/2011 | 60 000,00 | F | | 3,240 | 0,000 | | T | P | | A-1 |
| 8201646 | CAISSE D'EPARGNE LOIRE CENTRE | 15/07/2012 | 20/07/2012 | 20/10/2012 | 300 000,00 | F | | 5,620 | 0,000 | | T | C | | A-1 |
| 850009603 | CAISSE D'EPARGNE | 05/07/2000 | 01/08/2000 | 25/08/2000 | 106 714,31 | F | | 5,630 | 0,000 | | T | P | | A-1 |
| 902561 | CREDIT AGRICOLE CORPORATE INVESTMENT B | 05/10/2009 | 05/11/2009 | 15/10/2010 | 280 000,00 | V | | 0,737 | 0,000 | | A | P | | A-1 |
| 90718703 | CREDIT AGRICOLE TOURAINNE POITOU | 19/04/2012 | 01/08/2012 | 15/10/2012 | 300 000,00 | F | | 5,620 | 0,000 | | M | C | | A-1 |
| 1643 Emprunts en devises (total) | | | | | 198 183,72 | | | | | | | | | |
| 172859 | DEXIA CREDIT LOCAL | 11/10/2001 | 01/02/2002 | 01/02/2002 | 198 183,72 | F | | 4,640 | 0,000 | | T | P | | A-1 |
| 16441 Emprunts assortis d'une option de tirage sur ligne de trésorerie (total) | | | | | 0,00 | | | | | | | | | |
| 165 Dépôts et cautionnements reçus (Total) | | | | | 0,00 | | | | | | | | | |
| 167 Emprunts et dettes assortis de conditions particulières (Total) | | | | | 0,00 | | | | | | | | | |
| 1671 Avances consolidées du Trésor (total) | | | | | 0,00 | | | | | | | | | |
| 1672 Emprunts sur comptes spéciaux du Trésor (total) | | | | | 0,00 | | | | | | | | | |
| 1675 Dettes pour METP et PPP (total) | | | | | 0,00 | | | | | | | | | |
| 1676 Dettes envers locataires-acquéreurs (total) | | | | | 0,00 | | | | | | | | | |
| 1678 Autres emprunts et dettes (total) | | | | | 0,00 | | | | | | | | | |

CC TOURAINNE VALLEE DE L'INDRE - 100-00 CCTVI - CA - 2017

| Nature (Pour chaque ligne, indiquer le numéro de contrat) | Emprunts et dettes à l'origine du contrat | | | | | | | | | | | | | |
|--|---|-------------------|---|-------------------------------|-------------------|----------------------------|-----------|--------------------|----------------|--------|------------------------------------|----------------------------|---|-------------------------|
| | Organisme prêteur ou chef de file | Date de signature | Date d'émission ou date de mobilisation (1) | Date du premier remboursement | Nominal (2) | Type de taux d'intérêt (3) | Index (4) | Taux initial | | Devise | Périodicité des remboursements (6) | Profil d'amortissement (7) | Possibilité de remboursement anticipé O/N | Catégorie d'emprunt (8) |
| | | | | | | | | Niveau de taux (5) | Taux actuariel | | | | | |
| 168 Emprunts et dettes assimilés (Total) | | | | | 609 667,52 | | | | | | | | | |
| 1681 Autres emprunts (total) | | | | | 474 468,69 | | | | | | | | | |
| 1159585 | CAISSE ALLOCATION FAMILIALES I ET L | 26/06/2006 | 01/02/2010 | 01/02/2010 | 9 695,54 | F | | 0,000 | 0,000 | | A | P | | A-1 |
| 2006/055 | CAISSE ALLOCATION FAMILIALES I ET L | 11/07/2006 | 01/03/2008 | 21/03/2008 | 23 456,69 | F | | 0,000 | 0,000 | | A | P | | A-1 |
| 2007CAF02-1 | CAISSE D'ALLOCATIONS FAMILIALES | 02/03/2006 | 20/12/2007 | 01/04/2008 | 7 356,95 | F | | 0,000 | 0,000 | | A | P | N | A-1 |
| 2008CAF01-1 | CAISSE D'ALLOCATIONS FAMILIALES | 04/07/2005 | 23/02/2009 | 01/04/2009 | 117 500,00 | F | | 0,000 | 0,000 | | A | P | N | A-1 |
| 2009CAF01-1 | CAISSE D'ALLOCATIONS FAMILIALES | 18/02/2008 | 26/02/2008 | 01/05/2009 | 8 500,00 | F | | 0,000 | 0,000 | | A | P | N | A-1 |
| 2009CAF02-1 | CAISSE D'ALLOCATIONS FAMILIALES | 04/07/2005 | 23/02/2009 | 01/04/2009 | 20 000,00 | F | | 0,000 | 0,000 | | A | P | N | A-1 |
| 2009CAF03-1 | CAISSE D'ALLOCATIONS FAMILIALES | 28/03/2011 | 30/04/2010 | 01/10/2010 | 99 622,83 | F | | 0,000 | 0,000 | | A | P | N | A-1 |
| 2009CAF04-1 | CAISSE D'ALLOCATIONS FAMILIALES | 01/05/2009 | 01/05/2009 | 01/07/2009 | 10 571,36 | F | | 0,000 | 0,000 | | A | P | N | A-1 |
| 2013-01-1 | CAISSE D'ALLOCATIONS FAMILIALES | 07/02/2006 | 28/10/2013 | 28/10/2013 | 25 750,00 | F | | 0,000 | 0,000 | | A | P | N | A-1 |
| 2013-05-1 | CAISSE D'ALLOCATIONS FAMILIALES | 31/12/2007 | 31/12/2007 | 01/03/2013 | 64 000,00 | F | | 0,000 | 0,000 | | A | P | N | A-1 |
| 2013-07-1 | CAISSE D'ALLOCATIONS FAMILIALES | 30/12/2007 | 30/12/2007 | 01/01/2013 | 1 275,00 | F | | 0,000 | 0,000 | | A | P | N | A-1 |
| 2013-08-1 | CAISSE D'ALLOCATIONS FAMILIALES | 31/12/2007 | 31/12/2007 | 01/08/2013 | 5 058,32 | F | | 0,000 | 0,000 | | A | P | | A-1 |
| 2013-14-1 | CAISSE D'ALLOCATIONS FAMILIALES | 20/04/2010 | 01/01/2013 | 01/03/2013 | 37 500,00 | F | | 0,000 | 0,000 | | A | P | | A-1 |
| 2013-17-1 | CAISSE D'ALLOCATIONS FAMILIALES | 09/08/2012 | 23/07/2013 | 23/10/2013 | 20 000,00 | F | | 0,000 | 0,000 | | A | P | | A-1 |
| 2015/2018 | CAISSE ALLOCATION FAMILIALES I ET L | 04/11/2015 | 01/08/2017 | 01/05/2018 | 12 813,00 | F | | 0,000 | 0,000 | | A | P | | A-1 |
| 2015/215 | CAISSE ALLOCATION FAMILIALES I ET L | 04/11/2015 | 04/11/2015 | 01/08/2017 | 11 369,00 | F | | 0,000 | 0,000 | | A | P | N | F-1 |
| 1682 Bons à moyen terme négociables (total) | | | | | 0,00 | | | | | | | | | |
| 1687 Autres dettes (total) | | | | | 135 198,83 | | | | | | | | | |

CC TOURAINNE VALLEE DE L'INDRE - 100-00 CCTVI - CA - 2017

| Nature (Pour chaque ligne, indiquer le numéro de contrat) | Emprunts et dettes à l'origine du contrat | | | | | | | | | | | | | |
|--|---|-------------------|---|-------------------------------|---------------------|----------------------------|-----------|--------------------|----------------|--------|------------------------------------|----------------------------|---|-------------------------|
| | Organisme prêteur ou chef de file | Date de signature | Date d'émission ou date de mobilisation (1) | Date du premier remboursement | Nominal (2) | Type de taux d'intérêt (3) | Index (4) | Taux initial | | Devise | Périodicité des remboursements (6) | Profil d'amortissement (7) | Possibilité de remboursement anticipé O/N | Catégorie d'emprunt (8) |
| | | | | | | | | Niveau de taux (5) | Taux actuariel | | | | | |
| 1233291 | COMMUNE D'ARTANNES SUR INDRE | 15/12/2016 | 01/01/2017 | 01/06/2018 | 135 198,83 | F | | 3,950 | 0,000 | | A | P | | A-1 |
| Total général | | | | | 9 992 114,41 | | | | | | | | | |

(1) Si un emprunt donne lieu à plusieurs mobilisations, indiquer la date de la première mobilisation.

(2) Nominal : montant emprunté à l'origine.

(3) Type de taux d'intérêt : F : fixe ; V : variable simple ; C : complexe (c'est-à-dire un taux variable qui n'est pas seulement défini comme la simple addition d'un taux usuel de référence et d'une marge exprimée en point de pourcentage).

(4) Mentionner le ou les types d'index (ex : Euribor 3 mois).

(5) Indiquer le niveau de taux à l'origine du contrat.

(6) Indiquer la périodicité des remboursements : A : annuelle ; M : mensuelle ; B : bimestrielle ; S : semestrielle ; T : trimestrielle ; X autre.

(7) Indiquer C pour amortissement constant, P pour amortissement progressif, F pour *in fine*, X pour autres à préciser.

(8) Catégorie d'emprunt à l'origine. Exemple A-1 (cf. la classification des emprunts suivant la typologie de la circulaire IOCB1015077C du 25 juin 2010 sur les produits financiers offerts aux collectivités territoriales).

| | |
|---|-------------|
| IV – ANNEXES | IV |
| ELEMENTS DU BILAN – ETAT DE LA DETTE – REPARTITION PAR NATURE DE DETTE | A2.2 |

A2.2 – REPARTITION PAR NATURE DE DETTE (hors 16449 et 166) (suite)

| Nature (Pour chaque ligne, indiquer le numéro de contrat) | Emprunts et dettes au 31/12/N | | | | | | | | | | | |
|--|-------------------------------|-----------------|---|----------------------------------|---------------------------------------|----------------------------|------------|---|-----------------------|---------------------------|---|-----------------------|
| | Couverture ? O/N (10) | Montant couvert | Catégorie d'emprunt après couverture éventuelle (11) | Capital restant dû au 31/12/N | Durée résiduelle (en années) | Taux d'intérêt | | | Annuité de l'exercice | | | ICNE de l'exercice |
| | | | | | | Type de taux (12) | Index (13) | Niveau de taux d'intérêt au 31/12/N (14) | Capital | Charges d'intérêt (15) | Intérêts perçus (le cas échéant) (16) | |
| 163 Emprunts obligataires (Total) | | 0,00 | | 0,00 | | | | | 0,00 | 0,00 | 0,00 | 0,00 |
| 164 Emprunts auprès d'établissement de crédit (Total) | | 0,00 | | 6 378 332,02 | | | | | 497 807,32 | 206 516,48 | 0,00 | 53 798,33 |
| 1641 Emprunts en euros (total) | | 0,00 | | 6 322 908,27 | | | | | 485 476,99 | 203 585,17 | 0,00 | 53 379,03 |
| 02086995803 | | 0,00 | A-1 | 24 948,97 | 7,00 | F | | 0,000 | 3 518,88 | 217,20 | 0,00 | 8,87 |
| 02086995805 | | 0,00 | A-1 | 18 266,74 | 3,00 | F | | 0,000 | 7 383,13 | 1 340,51 | 0,00 | 47,49 |
| 090254 | | 0,00 | A-1 | 234 000,00 | 12,00 | V | | 0,000 | 19 500,00 | 1 522,15 | 0,00 | 1 048,64 |
| 090257 | | 0,00 | A-1 | 292 500,00 | 13,00 | V | | 0,000 | 22 500,00 | 2 059,97 | 0,00 | 2 207,99 |
| 1247307 | | 0,00 | A-1 | 1 718,19 | 2,00 | F | | 0,000 | 839,48 | 39,64 | 0,00 | 13,35 |
| 1311009 | | 0,00 | A-1 | 141 525,65 | 16,00 | F | | 0,000 | 6 224,32 | 5 765,00 | 0,00 | 399,65 |
| 143496 | | 0,00 | A-1 | 19 291,54 | 4,00 | V | | 0,000 | 3 784,58 | 25,26 | 0,00 | 11,90 |
| 1507007-001 | | 0,00 | A-1 | 1 100 331,99 | 18,00 | F | | 0,000 | 50 361,35 | 22 408,93 | 0,00 | 958,51 |
| 2006BP781 | | 0,00 | A-1 | 12 456,85 | 4,00 | F | | 0,000 | 3 167,86 | 571,58 | 0,00 | 18,89 |
| 2010CA01-1 | N | 0,00 | A-1 | 539 511,92 | 8,00 | F | | 0,000 | 57 198,56 | 21 779,93 | 0,00 | 15 699,80 |
| 2013-09-1 | | 0,00 | A-1 | 154 166,59 | 10,00 | F | | 0,000 | 16 666,68 | 7 625,66 | 0,00 | 1 506,93 |
| 2013-11-1 | | 0,00 | A-1 | 190 000,00 | 10,00 | F | | 0,000 | 20 000,00 | 8 241,76 | 0,00 | 128,88 |
| 2013-13-1 | | 0,00 | A-1 | 150 853,34 | 14,00 | F | | 0,000 | 7 793,42 | 7 271,54 | 0,00 | 1 756,62 |
| 2014-01-1 | | 0,00 | A-1 | 323 993,13 | 10,00 | R | | 0,000 | 26 859,95 | 13 191,33 | 0,00 | 1 567,32 |
| 2014LBP01 | | 0,00 | A-1 | 1 633 333,37 | 13,00 | F | | 0,000 | 133 333,32 | 61 628,33 | 0,00 | 14 496,29 |
| 2017CE01 | N | 0,00 | A-1 | 292 601,16 | 20,00 | F | | 0,000 | 7 398,84 | 2 893,96 | 0,00 | 0,00 |
| 210847 | | 0,00 | A-1 | 159 368,41 | 5,00 | F | | 0,000 | 27 835,60 | 8 517,78 | 0,00 | 7 231,39 |
| 251208 | | 0,00 | A-1 | 28 350,90 | 4,00 | F | | 0,000 | 6 304,39 | 1 642,66 | 0,00 | 1 122,93 |
| 5122641 | | 0,00 | A-1 | 311 973,20 | 19,00 | V | | 0,000 | 14 405,50 | 5 580,94 | 0,00 | 1 340,95 |
| 81537960 | | 0,00 | A-1 | 29 123,06 | 6,00 | F | | 0,000 | 5 009,37 | 1 045,43 | 0,00 | 117,95 |
| 8201646 | | 0,00 | A-1 | 237 000,00 | 20,00 | F | | 0,000 | 12 000,00 | 13 931,50 | 0,00 | 2 663,88 |
| 850009603 | | 0,00 | A-1 | 22 593,26 | 3,00 | F | | 0,000 | 7 391,76 | 1 533,92 | 0,00 | 124,43 |
| 902561 | | 0,00 | A-1 | 168 000,00 | 12,00 | V | | 0,000 | 14 000,00 | 1 065,49 | 0,00 | 333,49 |

CC TOURAINNE VALLEE DE L'INDRE - 100-00 CCTVI - CA - 2017

| Nature (Pour chaque ligne, indiquer le numéro de contrat) | Emprunts et dettes au 31/12/N | | | | | | | | | | | |
|--|-------------------------------|-----------------|---|----------------------------------|---------------------------------------|----------------------------|------------|---|-----------------------|---------------------------|---|-----------------------|
| | Couverture ? O/N (10) | Montant couvert | Catégorie d'emprunt après couverture éventuelle (11) | Capital restant dû au 31/12/N | Durée résiduelle (en années) | Taux d'intérêt | | | Annuité de l'exercice | | | ICNE de l'exercice |
| | | | | | | Type de taux (12) | Index (13) | Niveau de taux d'intérêt au 31/12/N (14) | Capital | Charges d'intérêt (15) | Intérêts perçus (le cas échéant) (16) | |
| 90718703 | | 0,00 | A-1 | 237 000,00 | 20,00 | F | | 0,000 | 12 000,00 | 13 684,70 | 0,00 | 572,88 |
| 1643 Emprunts en devises (total) | | 0,00 | | 55 423,75 | | | | | 12 330,33 | 2 931,31 | 0,00 | 419,30 |
| 172859 | | 0,00 | A-1 | 55 423,75 | 4,00 | F | | 0,000 | 12 330,33 | 2 931,31 | 0,00 | 419,30 |
| 16441 Emprunts assortis d'une option de tirage sur ligne de trésorerie (total) (9) | | 0,00 | | 0,00 | | | | | 0,00 | 0,00 | 0,00 | 0,00 |
| 165 Dépôts et cautionnements reçus (Total) | | 0,00 | | 0,00 | | | | | 0,00 | 0,00 | 0,00 | 0,00 |
| 167 Emprunts et dettes assortis de conditions particulières (Total) | | 0,00 | | 0,00 | | | | | 0,00 | 0,00 | 0,00 | 0,00 |
| 1671 Avances consolidées du Trésor (total) | | 0,00 | | 0,00 | | | | | 0,00 | 0,00 | 0,00 | 0,00 |
| 1672 Emprunts sur comptes spéciaux (total) | | 0,00 | | 0,00 | | | | | 0,00 | 0,00 | 0,00 | 0,00 |
| 1675 Dettes pour METP et PPP (total) | | 0,00 | | 0,00 | | | | | 0,00 | 0,00 | 0,00 | 0,00 |
| 1676 Dettes envers locataires-acquéreurs (total) | | 0,00 | | 0,00 | | | | | 0,00 | 0,00 | 0,00 | 0,00 |
| 1678 Autres emprunts et dettes (total) | | 0,00 | | 0,00 | | | | | 0,00 | 0,00 | 0,00 | 0,00 |
| 168 Emprunts et dettes assimilés (Total) | | 0,00 | | 194 384,35 | | | | | 62 691,20 | 0,00 | 0,00 | 0,00 |
| 1681 Autres emprunts (total) | | 0,00 | | 59 185,52 | | | | | 62 691,20 | 0,00 | 0,00 | 0,00 |
| 1159585 | | 0,00 | A-1 | 1 695,54 | 2,00 | F | | 0,000 | 1 000,00 | 0,00 | 0,00 | 0,00 |
| 2006/055 | | 0,00 | A-1 | 0,00 | 0,00 | F | | 0,000 | 2 345,66 | 0,00 | 0,00 | 0,00 |
| 2007CAF02-1 | N | 0,00 | A-1 | 0,00 | 0,00 | F | | 0,000 | 735,65 | 0,00 | 0,00 | 0,00 |
| 2008CAF01-1 | N | 0,00 | A-1 | 11 750,00 | 1,00 | F | | 0,000 | 11 750,00 | 0,00 | 0,00 | 0,00 |
| 2009CAF01-1 | N | 0,00 | A-1 | 850,00 | 1,00 | F | | 0,000 | 850,00 | 0,00 | 0,00 | 0,00 |
| 2009CAF02-1 | N | 0,00 | A-1 | 2 000,00 | 1,00 | F | | 0,000 | 2 000,00 | 0,00 | 0,00 | 0,00 |
| 2009CAF03-1 | N | 0,00 | A-1 | 19 924,59 | 2,00 | F | | 0,000 | 9 962,28 | 0,00 | 0,00 | 0,00 |
| 2009CAF04-1 | N | 0,00 | A-1 | 1 057,19 | 1,00 | F | | 0,000 | 1 057,13 | 0,00 | 0,00 | 0,00 |
| 2013-01-1 | N | 0,00 | A-1 | 0,00 | 0,00 | F | | 0,000 | 5 150,00 | 0,00 | 0,00 | 0,00 |
| 2013-05-1 | N | 0,00 | A-1 | 0,00 | 0,00 | F | | 0,000 | 12 800,00 | 0,00 | 0,00 | 0,00 |
| 2013-07-1 | N | 0,00 | A-1 | 0,00 | 0,00 | F | | 0,000 | 255,00 | 0,00 | 0,00 | 0,00 |
| 2013-08-1 | | 0,00 | A-1 | 0,00 | 0,00 | F | | 0,000 | 1 011,68 | 0,00 | 0,00 | 0,00 |
| 2013-14-1 | | 0,00 | A-1 | 0,00 | 0,00 | F | | 0,000 | 7 500,00 | 0,00 | 0,00 | 0,00 |

CC TOURAINNE VALLEE DE L'INDRE - 100-00 CCTVI - CA - 2017

| Nature (Pour chaque ligne, indiquer le numéro de contrat) | Emprunts et dettes au 31/12/N | | | | | | | | | | | |
|--|-------------------------------|-----------------|---|----------------------------------|---------------------------------------|----------------------------|------------|---|-----------------------|---------------------------|---|-----------------------|
| | Couverture ? O/N (10) | Montant couvert | Catégorie d'emprunt après couverture éventuelle (11) | Capital restant dû au 31/12/N | Durée résiduelle (en années) | Taux d'intérêt | | | Annuité de l'exercice | | | ICNE de l'exercice |
| | | | | | | Type de taux (12) | Index (13) | Niveau de taux d'intérêt au 31/12/N (14) | Capital | Charges d'intérêt (15) | Intérêts perçus (le cas échéant) (16) | |
| 2013-17-1 | | 0,00 | A-1 | 0,00 | 0,00 | F | | 0,000 | 4 000,00 | 0,00 | 0,00 | 0,00 |
| 2015/2018 | | 0,00 | A-1 | 12 813,00 | 4,00 | F | | 0,000 | 0,00 | 0,00 | 0,00 | 0,00 |
| 2015/215 | N | 0,00 | F-1 | 9 095,20 | 4,00 | F | | 0,000 | 2 273,80 | 0,00 | 0,00 | 0,00 |
| 1682 Bons à moyen terme négociables (total) | | 0,00 | | 0,00 | | | | | 0,00 | 0,00 | 0,00 | 0,00 |
| 1687 Autres dettes (total) | | 0,00 | | 135 198,83 | | | | | 0,00 | 0,00 | 0,00 | 0,00 |
| 1233291 | | 0,00 | A-1 | 135 198,83 | 10,00 | F | | 0,000 | 0,00 | 0,00 | 0,00 | 0,00 |
| Total général | | 0,00 | | 6 572 716,37 | | | | | 560 498,52 | 206 516,48 | 0,00 | 53 798,33 |

(9) S'agissant des emprunts assortis d'une ligne de trésorerie, il faut faire ressortir le remboursement du capital de la dette prévue pour l'exercice correspondant au véritable endettement.

(10) Si l'emprunt est soumis à couverture, il convient de compléter le tableau « détail des opérations de couverture ».

(11) Catégorie d'emprunt. Exemple A-1 (cf. la classification des emprunts suivant la typologie de la circulaire IOCB1015077C du 25 juin 2010 sur les produits financiers offerts aux collectivités territoriales).

(12) Type de taux d'intérêt après opérations de couverture : F : fixe ; V : variable simple ; C : complexe (c'est-à-dire un taux variable qui n'est pas seulement défini comme la simple addition d'un taux usuel de référence et d'une marge exprimée en point de pourcentage).

(13) Mentionner l'index en cours au 31/12/N après opérations de couverture.

(14) Taux après opérations de couverture éventuelles. Pour les emprunts à taux variable, indiquer le niveau moyen du taux constaté sur l'année.

(15) Il s'agit des intérêts dus au titre du contrat initial et comptabilisés à l'article 66111 « Intérêts réglés à l'échéance » (intérêts décaissés) et intérêts éventuels dus au titre du contrat d'échange éventuel et comptabilisés à l'article 668.

(16) Indiquer les intérêts éventuellement reçus au titre du contrat d'échange éventuel et comptabilisés au 768.

| | |
|--|-------------|
| IV – ANNEXES | IV |
| ELEMENTS DU BILAN – ETAT DE LA DETTE – REPARTITION DES EMPRUNTS PAR STRUCTURE DE TAUX | A2.3 |

A2.3 – REPARTITION DES EMPRUNTS PAR STRUCTURE DE TAUX (HORS A1)

| Emprunts ventilés par structure de taux selon le risque le plus élevé (Pour chaque ligne, indiquer le numéro de contrat) (1) | Organisme prêteur ou chef de file | Nominal (2) | Capital restant dû au 31/12/N (3) | Type d'indices (4) | Durée du contrat | Dates des périodes bonifiées | Taux minimal (5) | Taux maximal (6) | Coût de sortie (7) | Taux maximal après couverture éventuelle (8) | Niveau du taux au 31/12/N (9) | Intérêts payés au cours de l'exercice (10) | Intérêts perçus au cours de l'exercice (le cas échéant) (11) | % par type de taux selon le capital restant dû |
|---|-------------------------------------|-------------|-----------------------------------|--------------------|------------------|------------------------------|------------------|------------------|--------------------|--|-------------------------------|--|--|--|
| Echange de taux, taux variable simple plafonné (cap) ou encadré (tunnel) (A) | | | | | | | | | | | | | | |
| TOTAL (A) | | 0,00 | 0,00 | | | | | | 0,00 | | | 0,00 | 0,00 | 0,00 |
| Barrière simple (B) | | | | | | | | | | | | | | |
| TOTAL (B) | | 0,00 | 0,00 | | | | | | 0,00 | | | 0,00 | 0,00 | 0,00 |
| Option d'échange (C) | | | | | | | | | | | | | | |
| TOTAL (C) | | 0,00 | 0,00 | | | | | | 0,00 | | | 0,00 | 0,00 | 0,00 |
| Multiplicateur jusqu'à 3 ou multiplicateur jusqu'à 5 capé (D) | | | | | | | | | | | | | | |
| TOTAL (D) | | 0,00 | 0,00 | | | | | | 0,00 | | | 0,00 | 0,00 | 0,00 |
| Multiplicateur jusqu'à 5 (E) | | | | | | | | | | | | | | |
| TOTAL (E) | | 0,00 | 0,00 | | | | | | 0,00 | | | 0,00 | 0,00 | 0,00 |
| Autres types de structures (F) | | | | | | | | | | | | | | |
| 2015/215 | CAISSE ALLOCATION FAMILIALES I ET L | 11 369,00 | 9 095,20 | 1 | 0,00 | | | | 0,00 | | 0,000 | 0,00 | 0,00 | 0,12 |
| TOTAL (F) | | 11 369,00 | 9 095,20 | | | | | | 0,00 | | | 0,00 | 0,00 | 0,12 |
| TOTAL GENERAL | | 11 369,00 | 9 095,20 | | | | | | 0,00 | | | 0,00 | 0,00 | 0,12 |

(1) Répartir les emprunts selon le type de structure de taux (de A à F selon la classification de la charte de bonne conduite) en fonction du risque le plus élevé à courir sur toute la durée de vie du contrat de prêt et après opérations de couverture éventuelles.

(2) Nominal : montant emprunté à l'origine. En cas de couverture partielle d'un emprunt, indiquer séparément sur deux lignes la part du nominal couvert et la part non couverte.

(3) En cas de couverture partielle d'un emprunt, indiquer séparément sur deux lignes la part du capital restant dû couvert et la part non couverte.

(4) Indiquer la classification de l'indice sous-jacent suivant la typologie de la circulaire du 25 juin 2010 sur les produits financiers (de 1 à 6). 1 : Indice zone euro / 2 : Indices inflation française ou zone euro ou écart entre ces indices / 3 : Ecart indice zone euro / 4 : Indices hors zone euro ou écart d'indices dont l'un est hors zone euro / 5 : écarts d'indices hors zone euro / 6 : autres indices.

(5) Taux hors opération de couverture. Indiquer le montant, l'index ou la formule correspondant au taux minimal du contrat de prêt sur toute la durée du contrat.

(6) Taux hors opération de couverture. Indiquer le montant, l'index ou la formule correspondant au taux maximal du contrat de prêt sur toute la durée du contrat.

(7) Coût de sortie : indiquer le montant de l'indemnité contractuelle de remboursement définitif de l'emprunt au 31/12/N ou le cas échéant, à la prochaine date d'échéance.

(8) Montant, index ou formule.

(9) Indiquer le niveau de taux après opérations de couverture éventuelles. Pour les emprunts à taux variables, indiquer le niveau moyen du taux constaté sur l'année.

(10) Indiquer les intérêts dus au titre du contrat initial et comptabilisés à l'article 66111 et des intérêts éventuels dus au titre du contrat d'échange et comptabilisés à l'article 668.

(11) Indiquer les intérêts reçus au titre du contrat d'échange et comptabilisés au 768.

| | |
|--|-------------|
| IV – ANNEXES | IV |
| ELEMENTS DU BILAN – ETAT DE LA DETTE – TYPOLOGIE DE LA REPARTITION DE L'ENCOURS | A2.4 |

A2.4 – TYPOLOGIE DE LA REPARTITION DE L'ENCOURS (1)

| Indices sous-jacents | | (1) Indices zone euro | (2) Indices inflation française ou zone euro ou écart entre ces indices | (3) Ecart d'indices zone euro | (4) Indices hors zone euro et écarts d'indices dont l'un est un indice hors zone euro | (5) Ecart d'indices hors zone euro | (6) Autres indices |
|---|-----------------------|--------------------------|--|----------------------------------|---|--|-----------------------|
| Structure | | | | | | | |
| (A) Taux fixe simple. Taux variable simple. Echange de taux fixe contre taux variable ou inversement. Echange de taux structuré contre taux variable ou taux fixe (sens unique). Taux variable simple plafonné (cap) ou encadré (tunnel) | Nombre de produits | 46 | 0 | 0 | 0 | 0 | |
| | % de l'encours | 99,87 | 0,00 | 0,00 | 0,00 | 0,00 | |
| | Montant en euros | 7 520 110,19 | 0,00 | 0,00 | 0,00 | 0,00 | |
| (B) Barrière simple. Pas d'effet de levier | Nombre de produits | 0 | 0 | 0 | 0 | 0 | |
| | % de l'encours | 0,00 | 0,00 | 0,00 | 0,00 | 0,00 | |
| | Montant en euros | 0,00 | 0,00 | 0,00 | 0,00 | 0,00 | |
| (C) Option d'échange (swaption) | Nombre de produits | 0 | 0 | 0 | 0 | 0 | |
| | % de l'encours | 0,00 | 0,00 | 0,00 | 0,00 | 0,00 | |
| | Montant en euros | 0,00 | 0,00 | 0,00 | 0,00 | 0,00 | |
| (D) Multiplicateur jusqu'à 3 ; multiplicateur jusqu'à 5 capé | Nombre de produits | 0 | 0 | 0 | 0 | 0 | |
| | % de l'encours | 0,00 | 0,00 | 0,00 | 0,00 | 0,00 | |
| | Montant en euros | 0,00 | 0,00 | 0,00 | 0,00 | 0,00 | |
| (E) Multiplicateur jusqu'à 5 | Nombre de produits | 0 | 0 | 0 | 0 | 0 | |
| | % de l'encours | 0,00 | 0,00 | 0,00 | 0,00 | 0,00 | |
| | Montant en euros | 0,00 | 0,00 | 0,00 | 0,00 | 0,00 | |
| (F) Autres types de structures | Nombre de produits | | | | | | 0 |
| | % de l'encours | | | | | | 0,00 |
| | Montant en euros | | | | | | 0,00 |

(1) Cette annexe retrace le stock de dette au 31/12/N après opérations de couverture éventuelles.

| | |
|---|-----------|
| IV – ANNEXES | IV |
| ELEMENTS DU BILAN METHODES UTILISEES POUR LES AMORTISSEMENTS | A3 |

A3 – AMORTISSEMENTS – METHODES UTILISEES

| CHOIX DE L'ASSEMBLEE DELIBERANTE | | | Délibération du |
|---|---|----------------------|-----------------|
| Biens de faible valeur Seuil unitaire en deçà duquel les immobilisations de peu de valeur s'amortissent sur un an (article R. 2321-1 du CGCT) : € | | | |
| Procédure d'amortissement (linéaire, dégressif, variable) | Catégories de biens amortis | Durée (en années) | |
| L | Biens de faibles valeur inférieurs à 1500 ? | 1 | 23/03/2017 |
| L | Autres immobilisations corporelles | 10 | 23/03/2017 |
| L | Mobilier | 15 | 23/03/2017 |
| L | Matériel informatique | 5 | 23/03/2017 |
| L | Matériel de bureau électrique et électronique | 10 | 23/03/2017 |
| L | Matériel de transport : camions et véhicules industriels | 15 | 23/03/2017 |
| L | Matériel de transport : voitures, véhicules légers | 8 | 23/03/2017 |
| L | Agencements aménagements de bâtiments | 20 | 23/03/2017 |
| L | Immeubles de rapport sur terrain mis à disposition | 30 | 23/03/2017 |
| L | Autres agencement et aménagements de terrains mis à disposition | 30 | 23/03/2017 |
| L | Plantations sur terrains mis à disposition | 20 | 23/03/2017 |
| L | Autres installations, matériel et outillage technique | 15 | 23/03/2017 |
| L | Matériel et outillage de voirie | 30 | 23/03/2017 |
| L | Matériel et outillage d'incendie et de défense civile | 15 | 23/03/2017 |
| L | Installation de voirie | 15 | 23/03/2017 |
| L | Immeubles de rapport | 30 | 23/03/2017 |
| L | Autres agencements et aménagements de terrains | 30 | 23/03/2017 |
| L | Plantations | 20 | 23/03/2017 |
| L | Logiciels | 5 | 23/03/2017 |
| L | Subventions d'équipements versées pour le financement d'équipements structurants d'intérêt national | 15 | 23/03/2017 |
| L | Subventions d'équipements versées pour le financement de biens immobiliers ou infrastructures | 10 | 23/03/2017 |
| L | Subventions d'équipements versées pour le financement de biens mobiliers, matériel et études | 5 | 23/03/2017 |
| L | Frais d'insertion non suivi de travaux | 5 | 23/03/2017 |
| L | Frais de recherche et de développement | 5 | 23/03/2017 |
| L | Frais d'études non suivi de travaux | 5 | 23/03/2017 |
| L | Frais d'études, d'élaboration, de modification et de révision des documents d'urbanisme | 10 | 23/03/2017 |

| | |
|--|-------------|
| IV – ANNEXES | IV |
| ELEMENTS DU BILAN EQUILIBRE DES OPERATIONS FINANCIERES – DEPENSES | A6.1 |

DEPENSES A COUVRIR PAR DES RESSOURCES PROPRES

| Art. (1) | Libellé (1) | Crédits de l'exercice (BP + BS + DM + RAR N-1) | Réalizations |
|---|---|---|---------------------|
| DEPENSES TOTALES A COUVRIR PAR DES RESSOURCES PROPRES =A + B | | 1 473 176,02 | I 892 503,59 |
| 16 Emprunts et dettes assimilées (A) | | 1 435 878,57 | 836 883,59 |
| 1631 | Emprunts obligataires | 0,00 | 0,00 |
| 1641 | Emprunts en euros | 1 296 491,01 | 761 862,12 |
| 1643 | Emprunts en devises | 12 800,00 | 12 330,28 |
| 16441 | Opérat° afférentes à l'emprunt | 0,00 | 0,00 |
| 1671 | Avances consolidées du Trésor | 0,00 | 0,00 |
| 1672 | Emprunts sur comptes spéciaux du Trésor | 0,00 | 0,00 |
| 1678 | Autres emprunts et dettes | 0,00 | 0,00 |
| 1681 | Autres emprunts | 82 527,56 | 62 691,19 |
| 1682 | Bons à moyen terme négociables | 0,00 | 0,00 |
| 1687 | Autres dettes | 44 060,00 | 0,00 |
| Dépenses et transferts à déduire des ressources propres (B) | | 37 297,45 | 55 620,00 |
| 10... | <i>Reprise de dotations, fonds divers et réserves</i> | | |
| 10... | Reversement de dotations, fonds divers et réserves | | |
| 139 | <i>Subv. invest. transférées cpte résultat</i> | 20 000,00 | 55 620,00 |
| 020 | Dépenses imprévues | 17 297,45 | 0,00 |

| | Op. de l'exercice I | Restes à réaliser en dépenses au 31/12 | Solde d'exécution D001 de l'exercice précédent (N-1) | TOTAL II |
|--|------------------------|---|--|---------------------|
| Dépenses à couvrir par des ressources propres | 892 503,59 | 0,00 | 1 063 257,08 | 1 955 760,67 |

(1) Détailler les chapitres budgétaires par article conformément au plan de comptes.

| | |
|--|-------------|
| IV – ANNEXES | IV |
| ELEMENTS DU BILAN EQUILIBRE DES OPERATIONS FINANCIERES – RECETTES | A6.2 |

RESSOURCES PROPRES

| Art. (1) | Libellé (1) | Crédits de l'exercice (BP + BS + DM + RAR N-1) | Réalizations |
|---|--|---|---------------------|
| RECETTES (RESSOURCES PROPRES) = a + b | | 5 069 812,51 | 1 127 492,58 |
| Ressources propres externes de l'année (a) | | 778 000,00 | 234 059,10 |
| 10222 | FCTVA | 778 000,00 | 234 059,10 |
| 10223 | TLE | 0,00 | 0,00 |
| 10226 | Taxe d'aménagement | 0,00 | 0,00 |
| 10228 | Autres fonds | 0,00 | 0,00 |
| 138 | Autres subvent° invest. non transf. | 0,00 | 0,00 |
| 26... | Participations et créances rattachées | | |
| 27... | Autres immobilisations financières | | |
| Ressources propres internes de l'année (b) (2) | | 4 291 812,51 | 893 433,48 |
| 15... | Provisions pour risques et charges | | |
| 169 | Primes de remboursement des obligations | 0,00 | 0,00 |
| 26... | Participations et créances rattachées | | |
| 27... | Autres immobilisations financières | | |
| 28... | Amortissement des immobilisations | | |
| 28031 | Frais d'études | 13 495,66 | 13 179,04 |
| 2804112 | Subv. Etat : Bâtiments, installations | 0,00 | 785,08 |
| 2804141 | Subv. versées Communes du GFP | 0,00 | 0,00 |
| 28041411 | Subv.Cne GFP : Bien mobilier, matériel | 29 574,15 | 58 807,00 |
| 28041412 | Subv.Cne GFP : Bâtiments, installations | 70 737,00 | 118 919,01 |
| 280415 | Group. coll et coll. statut particulier | 0,00 | 0,00 |
| 28041512 | GFP rat : Bâtiments, installations | 1 984,00 | 1 984,00 |
| 28042 | Subvent° équip. personnes droit privé | 0,00 | 0,00 |
| 280421 | Privé : Bien mobilier, matériel | 0,00 | 5 238,00 |
| 280422 | Privé : Bâtiments, installations | 514 323,98 | 168 039,58 |
| 28051 | Concessions et droits similaires | 11 104,26 | 33 271,12 |
| 28132 | Immeubles de rapport | 0,00 | 39 242,00 |
| 28158 | Autres installat°, matériel et outillage | 7 469,73 | 7 967,30 |
| 281728 | Autres agencements (m. à dispo) | 0,00 | 0,00 |
| 28173 | Constructions (m. à dispo) | 0,00 | 0,00 |
| 281738 | Autres constructions (m. à dispo) | 0,00 | 0,00 |
| 28181 | Installations générales, aménagt divers | 2 000,00 | 2 700,50 |
| 28182 | Matériel de transport | 172 374,82 | 92 172,34 |
| 28183 | Matériel de bureau et informatique | 14 869,23 | 60 582,39 |
| 28184 | Mobilier | 36 201,19 | 50 666,47 |
| 28188 | Autres immo. corporelles | 333 581,98 | 239 879,65 |
| 29... | Prov. pour dépréciat° immobilisations | | |
| 39... | Prov. dépréciat° des stocks et en-cours | | |
| 481... | Charges à rép. sur plusieurs exercices | | |
| 49... | Prov. dépréc. comptes de tiers | | |
| 59... | Prov. dépréc. comptes financiers | | |
| 024 | Produits des cessions d'immobilisations | 0,00 | 0,00 |
| 021 | Virement de la sect° de fonctionnement | 3 084 096,51 | 0,00 |

| Opérations de l'exercice III | Restes à réaliser en recettes au 31/12 | Solde d'exécution R001 de l'exercice précédent | Affectation R1068 de l'exercice précédent | TOTAL IV |
|------------------------------------|---|--|---|-------------|
|------------------------------------|---|--|---|-------------|

| | | | | | |
|---|---------------------|-------------|-------------|---------------------|---------------------|
| Total ressources propres disponibles | 1 127 492,58 | 0,00 | 0,00 | 1 165 440,18 | 2 292 932,76 |
|---|---------------------|-------------|-------------|---------------------|---------------------|

| | Montant | |
|--|-----------------|---------------------|
| Dépenses à couvrir par des ressources propres | II | 1 955 760,67 |
| Ressources propres disponibles | IV | 2 292 932,76 |
| Solde | V = IV – II (3) | 337 172,09 |

(1) Les comptes 15, 169, 26, 27, 28, 29, 39, 481, 49 et 59 sont à détailler conformément au plan de comptes.

(2) Les comptes 15, 29, 39, 49 et 59 sont présentés uniquement si la commune ou l'établissement applique le régime des provisions budgétaires.

(3) Indiquer le signe algébrique.

| | |
|--|---------------|
| IV – ANNEXES | IV |
| ELEMENTS DU BILAN | |
| ETAT DE VENTILATION DES DEPENSES ET RECETTES DES SERVICES ASSUJETTIS A LA TVA – SECTION DE FONCTIONNEMENT | A7.2.1 |

(Article R. 2313-3 du CGCT – Services assujettis sans faire l'objet d'un budget distinct du budget général)

Aire d'accueil des gens du voyage (1)

A7.2.1 – SECTION DE FONCTIONNEMENT – DEPENSES

| DEPENSES – MANDATS EMIS | | |
|-----------------------------------|---|-------------------|
| Article (2) | Libellé (2) | Montant |
| 011 | Charges à caractère général | 0,00 |
| 012 | Charges de personnel, frais assimilés | 0,00 |
| 65 | Autres charges de gestion courante | 0,00 |
| 66 | Charges financières | 0,00 |
| 67 | Charges exceptionnelles | 0,00 |
| 68 | Dotations provisions semi-budgétaires (3) | 0,00 |
| 014 | Atténuations de produits | 0,00 |
| Total des dépenses réelles | | 131 595,49 |
| 042 | <i>Opérat° ordre transfert entre sections</i> | <i>0,00</i> |
| 043 | <i>Opérat° ordre intérieur de la section</i> | <i>0,00</i> |
| Total des dépenses d'ordre | | 0,00 |
| TOTAL GENERAL | | 131 595,49 |

A7.2.1 – SECTION DE FONCTIONNEMENT – RECETTES

| RECETTES – TITRES EMIS | | |
|-----------------------------------|---|------------------|
| Article (2) | Libellé (2) | Montant |
| 70 | Produits services, domaine et ventes div | 0,00 |
| 73 | Impôts et taxes | 0,00 |
| 74 | Dotations et participations | 0,00 |
| 75 | Autres produits de gestion courante | 0,00 |
| 76 | Produits financiers | 0,00 |
| 77 | Produits exceptionnels | 0,00 |
| 78 | Reprises provisions semi-budgétaires (3) | 0,00 |
| 013 | Atténuations de charges | 0,00 |
| Total des recettes réelles | | 99 211,71 |
| 042 | <i>Opérat° ordre transfert entre sections</i> | <i>0,00</i> |
| 043 | <i>Opérat° ordre intérieur de la section</i> | <i>0,00</i> |
| Total des recettes d'ordre | | 0,00 |
| TOTAL GENERAL | | 99 211,71 |

(1) Compléter par le nom du service assujetti à la TVA.

(2) Détailler les chapitres budgétaires par article conformément au plan de comptes appliqué par le service.

(3) Si la commune ou l'établissement a opté pour les provisions semi-budgétaires.

| | |
|--|---------------|
| IV – ANNEXES | IV |
| ELEMENTS DU BILAN | |
| ETAT DE VENTILATION DES DEPENSES ET RECETTES DES SERVICES ASSUJETTIS A LA TVA – SECTION DE FONCTIONNEMENT | A7.2.1 |

(Article R. 2313-3 du CGCT – Services assujettis sans faire l'objet d'un budget distinct du budget général)

Location de locaux commerciaux et professionnels (1)

A7.2.1 – SECTION DE FONCTIONNEMENT – DEPENSES

| DEPENSES – MANDATS EMIS | | |
|-----------------------------------|---|-------------------|
| Article (2) | Libellé (2) | Montant |
| 011 | Charges à caractère général | 0,00 |
| 012 | Charges de personnel, frais assimilés | 0,00 |
| 65 | Autres charges de gestion courante | 0,00 |
| 66 | Charges financières | 0,00 |
| 67 | Charges exceptionnelles | 0,00 |
| 68 | Dotations provisions semi-budgétaires (3) | 0,00 |
| 014 | Atténuations de produits | 0,00 |
| Total des dépenses réelles | | 227 574,96 |
| 042 | <i>Opérat° ordre transfert entre sections</i> | <i>0,00</i> |
| 043 | <i>Opérat° ordre intérieur de la section</i> | <i>0,00</i> |
| Total des dépenses d'ordre | | 0,00 |
| TOTAL GENERAL | | 227 574,96 |

A7.2.1 – SECTION DE FONCTIONNEMENT – RECETTES

| RECETTES – TITRES EMIS | | |
|-----------------------------------|---|------------------|
| Article (2) | Libellé (2) | Montant |
| 70 | Produits services, domaine et ventes div | 0,00 |
| 73 | Impôts et taxes | 0,00 |
| 74 | Dotations et participations | 0,00 |
| 75 | Autres produits de gestion courante | 0,00 |
| 76 | Produits financiers | 0,00 |
| 77 | Produits exceptionnels | 0,00 |
| 78 | Reprises provisions semi-budgétaires (3) | 0,00 |
| 013 | Atténuations de charges | 0,00 |
| Total des recettes réelles | | 34 609,87 |
| 042 | <i>Opérat° ordre transfert entre sections</i> | <i>0,00</i> |
| 043 | <i>Opérat° ordre intérieur de la section</i> | <i>0,00</i> |
| Total des recettes d'ordre | | 0,00 |
| TOTAL GENERAL | | 34 609,87 |

(1) Compléter par le nom du service assujetti à la TVA.

(2) Détailler les chapitres budgétaires par article conformément au plan de comptes appliqué par le service.

(3) Si la commune ou l'établissement a opté pour les provisions semi-budgétaires.

| | |
|--|---------------|
| IV – ANNEXES | IV |
| ELEMENTS DU BILAN | |
| ETAT DE VENTILATION DES DEPENSES ET RECETTES DES SERVICES ASSUJETTIS A LA TVA – SECTION DE FONCTIONNEMENT | A7.2.1 |

(Article R. 2313-3 du CGCT – Services assujettis sans faire l'objet d'un budget distinct du budget général)

Locations de locaux commerciaux et professionnels (1)

A7.2.1 – SECTION DE FONCTIONNEMENT – DEPENSES

| DEPENSES – MANDATS EMIS | | |
|-----------------------------------|---|-------------|
| Article (2) | Libellé (2) | Montant |
| 011 | Charges à caractère général | 0,00 |
| 012 | Charges de personnel, frais assimilés | 0,00 |
| 65 | Autres charges de gestion courante | 0,00 |
| 66 | Charges financières | 0,00 |
| 67 | Charges exceptionnelles | 0,00 |
| 68 | Dotations provisions semi-budgétaires (3) | 0,00 |
| 014 | Atténuations de produits | 0,00 |
| Total des dépenses réelles | | 0,00 |
| 042 | <i>Opérat° ordre transfert entre sections</i> | <i>0,00</i> |
| 043 | <i>Opérat° ordre intérieur de la section</i> | <i>0,00</i> |
| Total des dépenses d'ordre | | 0,00 |
| TOTAL GENERAL | | 0,00 |

A7.2.1 – SECTION DE FONCTIONNEMENT – RECETTES

| RECETTES – TITRES EMIS | | |
|-----------------------------------|---|-------------|
| Article (2) | Libellé (2) | Montant |
| 70 | Produits services, domaine et ventes div | 0,00 |
| 73 | Impôts et taxes | 0,00 |
| 74 | Dotations et participations | 0,00 |
| 75 | Autres produits de gestion courante | 0,00 |
| 76 | Produits financiers | 0,00 |
| 77 | Produits exceptionnels | 0,00 |
| 78 | Reprises provisions semi-budgétaires (3) | 0,00 |
| 013 | Atténuations de charges | 0,00 |
| Total des recettes réelles | | 0,00 |
| 042 | <i>Opérat° ordre transfert entre sections</i> | <i>0,00</i> |
| 043 | <i>Opérat° ordre intérieur de la section</i> | <i>0,00</i> |
| Total des recettes d'ordre | | 0,00 |
| TOTAL GENERAL | | 0,00 |

(1) Compléter par le nom du service assujetti à la TVA.

(2) Détailler les chapitres budgétaires par article conformément au plan de comptes appliqué par le service.

(3) Si la commune ou l'établissement a opté pour les provisions semi-budgétaires.

| | |
|---|---------------|
| IV – ANNEXES | IV |
| ELEMENTS DU BILAN ETAT DE VENTILATION DES DEPENSES ET RECETTES DES SERVICES ASSUJETTIS A LA TVA – SECTION D'INVESTISSEMENT | A7.2.2 |

(Article R. 2313-3 du CGCT – Services assujettis sans faire l'objet d'un budget distinct du budget général)

Aire d'accueil des gens du voyage(1)

A7.2.2 – SECTION D'INVESTISSEMENT - DEPENSES

| DEPENSES – MANDATS EMIS | | |
|---|---|---------------|
| Article (2) | Libellé (2) | Montant |
| 10 | Dotations, fonds divers et réserves | 0,00 |
| 13 | Subventions d'investissement | 0,00 |
| 16 | Emprunts et dettes assimilées | 0,00 |
| 20 | Immobilisations incorporelles (hors opérations.) | 0,00 |
| 204 | Subventions d'équipement versées (hors opérations) | 0,00 |
| 21 | Immobilisations corporelles (hors opérations) | 0,00 |
| 22 | Immobilisations reçues en affectation (hors opérations) | 0,00 |
| 23 | Immobilisations en cours (hors opérations) | 0,00 |
| 26 | Participat° et créances rattachées | 0,00 |
| 27 | Autres immobilisations financières | 0,00 |
| Opérations d'équipement (1 ligne par opération) | | |
| Opérations pour compte de tiers (1 ligne par opération) | | |
| Total des dépenses réelles | | 535,91 |
| 040 | <i>Opérat° ordre transfert entre sections</i> | <i>0,00</i> |
| 041 | <i>Opérations patrimoniales</i> | <i>0,00</i> |
| Total des dépenses d'ordre | | 0,00 |
| TOTAL GENERAL | | 535,91 |

A7.2.2 – SECTION D'INVESTISSEMENT – RECETTES

| RECETTES – TITRES EMIS | | |
|---|---|-------------|
| Article (2) | Libellé (2) | Montant |
| 10 | Dotations, fonds divers et réserves | 0,00 |
| 13 | Subventions d'investissement | 0,00 |
| 16 | Emprunts et dettes assimilées | 0,00 |
| 20 | Immobilisations incorporelles | 0,00 |
| 204 | Subventions d'équipement versées | 0,00 |
| 21 | Immobilisations corporelles | 0,00 |
| 22 | Immobilisations reçues en affectation | 0,00 |
| 23 | Immobilisations en cours | 0,00 |
| 26 | Participat° et créances rattachées | 0,00 |
| 27 | Autres immobilisations financières | 0,00 |
| Opérations pour compte de tiers (1 ligne par opération) | | |
| Total des recettes réelles | | 0,00 |
| 040 | <i>Opérat° ordre transfert entre sections</i> | <i>0,00</i> |
| 041 | <i>Opérations patrimoniales</i> | <i>0,00</i> |
| Total des recettes d'ordre | | 0,00 |
| TOTAL GENERAL | | 0,00 |

(1) Compléter par le nom du service assujetti à la TVA.

(2) Détailler les chapitres budgétaires par article conformément au plan de comptes appliqué par le service.

| | |
|---|---------------|
| IV – ANNEXES | IV |
| ELEMENTS DU BILAN | |
| ETAT DE VENTILATION DES DEPENSES ET RECETTES DES SERVICES ASSUJETTIS A LA TVA – SECTION D'INVESTISSEMENT | A7.2.2 |

(Article R. 2313-3 du CGCT – Services assujettis sans faire l'objet d'un budget distinct du budget général)

Location de locaux commerciaux et professionnels(1)**A7.2.2 – SECTION D'INVESTISSEMENT - DEPENSES**

| DEPENSES – MANDATS EMIS | | |
|---|---|------------------|
| Article (2) | Libellé (2) | Montant |
| 10 | Dotations, fonds divers et réserves | 0,00 |
| 13 | Subventions d'investissement | 0,00 |
| 16 | Emprunts et dettes assimilées | 0,00 |
| 20 | Immobilisations incorporelles (hors opérations.) | 0,00 |
| 204 | Subventions d'équipement versées (hors opérations) | 0,00 |
| 21 | Immobilisations corporelles (hors opérations) | 0,00 |
| 22 | Immobilisations reçues en affectation (hors opérations) | 0,00 |
| 23 | Immobilisations en cours (hors opérations) | 0,00 |
| 26 | Participat° et créances rattachées | 0,00 |
| 27 | Autres immobilisations financières | 0,00 |
| Opérations d'équipement (1 ligne par opération) | | |
| Opérations pour compte de tiers (1 ligne par opération) | | |
| Total des dépenses réelles | | 28 678,26 |
| 040 | <i>Opérat° ordre transfert entre sections</i> | <i>0,00</i> |
| 041 | <i>Opérations patrimoniales</i> | <i>0,00</i> |
| Total des dépenses d'ordre | | 0,00 |
| TOTAL GENERAL | | 28 678,26 |

A7.2.2 – SECTION D'INVESTISSEMENT – RECETTES

| RECETTES – TITRES EMIS | | |
|---|---|-------------------|
| Article (2) | Libellé (2) | Montant |
| 10 | Dotations, fonds divers et réserves | 0,00 |
| 13 | Subventions d'investissement | 0,00 |
| 16 | Emprunts et dettes assimilées | 0,00 |
| 20 | Immobilisations incorporelles | 0,00 |
| 204 | Subventions d'équipement versées | 0,00 |
| 21 | Immobilisations corporelles | 0,00 |
| 22 | Immobilisations reçues en affectation | 0,00 |
| 23 | Immobilisations en cours | 0,00 |
| 26 | Participat° et créances rattachées | 0,00 |
| 27 | Autres immobilisations financières | 0,00 |
| Opérations pour compte de tiers (1 ligne par opération) | | |
| Total des recettes réelles | | 300 000,00 |
| 040 | <i>Opérat° ordre transfert entre sections</i> | <i>0,00</i> |
| 041 | <i>Opérations patrimoniales</i> | <i>0,00</i> |
| Total des recettes d'ordre | | 0,00 |
| TOTAL GENERAL | | 300 000,00 |

(1) Compléter par le nom du service assujetti à la TVA.

(2) Détailler les chapitres budgétaires par article conformément au plan de comptes appliqué par le service.

| | |
|---|---------------|
| IV – ANNEXES | IV |
| ELEMENTS DU BILAN | |
| ETAT DE VENTILATION DES DEPENSES ET RECETTES DES SERVICES ASSUJETTIS A LA TVA – SECTION D'INVESTISSEMENT | A7.2.2 |

(Article R. 2313-3 du CGCT – Services assujettis sans faire l'objet d'un budget distinct du budget général)

Locations de locaux commerciaux et professionnels(1)**A7.2.2 – SECTION D'INVESTISSEMENT - DEPENSES**

| DEPENSES – MANDATS EMIS | | |
|---|---|-------------|
| Article (2) | Libellé (2) | Montant |
| 10 | Dotations, fonds divers et réserves | 0,00 |
| 13 | Subventions d'investissement | 0,00 |
| 16 | Emprunts et dettes assimilées | 0,00 |
| 20 | Immobilisations incorporelles (hors opérations.) | 0,00 |
| 204 | Subventions d'équipement versées (hors opérations) | 0,00 |
| 21 | Immobilisations corporelles (hors opérations) | 0,00 |
| 22 | Immobilisations reçues en affectation (hors opérations) | 0,00 |
| 23 | Immobilisations en cours (hors opérations) | 0,00 |
| 26 | Participat° et créances rattachées | 0,00 |
| 27 | Autres immobilisations financières | 0,00 |
| Opérations d'équipement (1 ligne par opération) | | |
| Opérations pour compte de tiers (1 ligne par opération) | | |
| Total des dépenses réelles | | 0,00 |
| 040 | <i>Opérat° ordre transfert entre sections</i> | <i>0,00</i> |
| 041 | <i>Opérations patrimoniales</i> | <i>0,00</i> |
| Total des dépenses d'ordre | | 0,00 |
| TOTAL GENERAL | | 0,00 |

A7.2.2 – SECTION D'INVESTISSEMENT – RECETTES

| RECETTES – TITRES EMIS | | |
|---|---|------------------|
| Article (2) | Libellé (2) | Montant |
| 10 | Dotations, fonds divers et réserves | 0,00 |
| 13 | Subventions d'investissement | 0,00 |
| 16 | Emprunts et dettes assimilées | 0,00 |
| 20 | Immobilisations incorporelles | 0,00 |
| 204 | Subventions d'équipement versées | 0,00 |
| 21 | Immobilisations corporelles | 0,00 |
| 22 | Immobilisations reçues en affectation | 0,00 |
| 23 | Immobilisations en cours | 0,00 |
| 26 | Participat° et créances rattachées | 0,00 |
| 27 | Autres immobilisations financières | 0,00 |
| Opérations pour compte de tiers (1 ligne par opération) | | |
| Total des recettes réelles | | 21 600,00 |
| 040 | <i>Opérat° ordre transfert entre sections</i> | <i>0,00</i> |
| 041 | <i>Opérations patrimoniales</i> | <i>0,00</i> |
| Total des recettes d'ordre | | 0,00 |
| TOTAL GENERAL | | 21 600,00 |

(1) Compléter par le nom du service assujetti à la TVA.

(2) Détailler les chapitres budgétaires par article conformément au plan de comptes appliqué par le service.

| | |
|---|---------------|
| IV – ANNEXES | IV |
| ELEMENTS DU BILAN ETAT DE REPARTITION DE LA TEOM | A7.3.1 |

(COMMUNES ET GROUPEMENTS DE 10 000 HABITANTS ET PLUS, article L. 2313-1)

A7.3.1 – SECTION DE FONCTIONNEMENT – DEPENSES

| DEPENSES (1) | | |
|-----------------------------------|---|---------------------|
| Article (2) | Libellé (2) | Montant |
| 011 | Charges à caractère général | 0,00 |
| 012 | Charges de personnel, frais assimilés | 0,00 |
| 65 | Autres charges de gestion courante | 0,00 |
| 66 | Charges financières | 0,00 |
| 67 | Charges exceptionnelles | 0,00 |
| 68 | Dotations provisions semi-budgétaires (3) | 0,00 |
| 014 | Atténuations de produits | 0,00 |
| Total des dépenses réelles | | 5 277 033,07 |
| 042 | <i>Opérat° ordre transfert entre sections</i> | <i>0,00</i> |
| 043 | <i>Opérat° ordre intérieur de la section</i> | <i>0,00</i> |
| Total des dépenses d'ordre | | 0,00 |
| TOTAL GENERAL | | 5 277 033,07 |

A7.3.1 – SECTION DE FONCTIONNEMENT – RECETTES

| RECETTES (1) | | |
|---|---|---------------------|
| Article (2) | Libellé (2) | Montant |
| Recettes issues de la TEOM | | 0,00 |
| Dotations et participations reçues | | 0,00 |
| Autres recettes de fonctionnement éventuelles | | 0,00 |
| 70 | Produits services, domaine et ventes div | 0,00 |
| 75 | Autres produits de gestion courante | 0,00 |
| 76 | Produits financiers | 0,00 |
| 77 | Produits exceptionnels | 0,00 |
| 78 | Reprises provisions semi-budgétaires (3) | 0,00 |
| 013 | Atténuations de charges | 0,00 |
| Total des recettes réelles | | 5 879 557,03 |
| 042 | <i>Opérat° ordre transfert entre sections</i> | <i>0,00</i> |
| 043 | <i>Opérat° ordre intérieur de la section</i> | <i>0,00</i> |
| Total des recettes d'ordre | | 0,00 |
| TOTAL GENERAL | | 5 879 557,03 |

(1) Dépenses et recettes, directes et indirectes, afférentes à l'exercice de la compétence visée à l'article L. 2313-1 du CGCT.

(2) Détailler les chapitres budgétaires par article conformément au plan de comptes appliqué par la commune ou l'établissement.

(3) Si la commune ou l'établissement applique les provisions semi-budgétaires.

| | |
|---|---------------|
| IV – ANNEXES | IV |
| ELEMENTS DU BILAN ETAT DE REPARTITION DE LA TEOM | A7.3.2 |

(COMMUNES ET GROUPEMENTS DE 10 000 HABITANTS ET PLUS, article L. 2313-1)

A7.3.2 – SECTION D'INVESTISSEMENT – DEPENSES

| DEPENSES (1) | | |
|--------------|---|-------------------|
| Article (2) | Libellé (2) | Montant |
| | Remboursement d'emprunts et dettes assimilées | 0,00 |
| | Acquisitions d'immobilisations | 0,00 |
| | Opérations d'équipement (1 ligne par opération) | |
| | Autres dépenses éventuelles | 0,00 |
| | Opérations pour compte de tiers (1 ligne par opération) | |
| | Total des dépenses réelles | 99 758,26 |
| 040 | Opérat° ordre transfert entre sections | 0,00 |
| 041 | Opérations patrimoniales | 0,00 |
| | Total des dépenses d'ordre | 289 169,12 |
| | TOTAL GENERAL | 388 927,38 |

A7.3.2 – SECTION D'INVESTISSEMENT – RECETTES

| RECETTES (1) | | |
|--------------|---|-------------------|
| Article (2) | Libellé (2) | Montant |
| | Souscription d'emprunts et dettes assimilées | 0,00 |
| | Dotations et subventions reçues | 0,00 |
| | Autres recettes éventuelles | 0,00 |
| | Opérations pour compte de tiers (1 ligne par opération) | |
| | Total des recettes réelles | 0,00 |
| 040 | Opérat° ordre transfert entre sections | 0,00 |
| 041 | Opérations patrimoniales | 0,00 |
| | Total des recettes d'ordre | 289 169,12 |
| | TOTAL GENERAL | 289 169,12 |

(1) Dépenses et recettes, directes et indirectes, afférentes à l'exercice de la compétence visée à l'article L. 2313-1 du CGCT.

(2) Détailler les chapitres budgétaires par article conformément au plan de comptes appliqué par la commune ou l'établissement.

| | |
|---|-----------|
| IV – ANNEXES | IV |
| ELEMENTS DU BILAN – DETAIL DES OPERATIONS POUR COMPTE DE TIERS | A9 |

A9 – CHAPITRE D'OPERATIONS POUR COMPTE DE TIERS (Détail) (1)

| N° opération : 58 | | Intitulé de l'opération : Délégation MO Saché | | | | Date de la délibération : 20/10/2016 |
|---|---|---|------------------|-------------------|-------------------|--------------------------------------|
| | Cumul des réalisations avant l'exercice | Sur l'exercice | | | | Cumul des réalisations au 31/12/N |
| | | Crédits ouverts (BP+DM+RAR N-1) | Réalisations | Restes à réaliser | Op. à annuler | |
| DEPENSES (a) | 0,00 | 0,00 | 38 445,40 | 0,00 | -38 445,40 | 0,00 |
| 4581 (2) | 0,00 | 0,00 | 38 445,40 | 0,00 | -38 445,40 | 0,00 |
| 040 Travaux réalisés par le personnel du mandataire | 0,00 | 0,00 | 0,00 | 0,00 | 0,00 | 0,00 |
| 041 Opérations d'ordre à l'intérieur de la section | 0,00 | 0,00 | 0,00 | 0,00 | 0,00 | 0,00 |
| Annulations sur dépenses (c) (3) | 0,00 | 0,00 | 0,00 | 0,00 | 0,00 | 0,00 |
| Dépenses nettes (a – c) | 0,00 | 0,00 | 38 445,40 | 0,00 | -38 445,40 | 0,00 |
| RECETTES (b) | 0,00 | 0,00 | 38 331,47 | 0,00 | -38 331,47 | 0,00 |
| 4582 Financement par le mandant et par d'autres tiers (4) | 0,00 | 0,00 | 38 331,47 | 0,00 | -38 331,47 | 0,00 |
| 040 Financement par le mandataire | 0,00 | 0,00 | 0,00 | 0,00 | 0,00 | 0,00 |
| 041 Financement par emprunt à la charge du tiers | 0,00 | 0,00 | 0,00 | 0,00 | 0,00 | 0,00 |
| Annulations sur recettes (d) (3) | 0,00 | 0,00 | 0,00 | 0,00 | 0,00 | 0,00 |
| Recettes nettes (b - d) | 0,00 | 0,00 | 38 331,47 | 0,00 | -38 331,47 | 0,00 |

(1) Ouvrir un cadre par opération pour compte de tiers.

(2) Inscrire le chapitre et la nature des travaux.

(3) Le chapitre 45 doit être détaillé conformément au plan de comptes, tant en dépenses qu'en recettes.

(4) Indiquer le chapitre.

| | |
|--|--------------|
| IV – ANNEXES | IV |
| ELEMENTS DU BILAN VARIATION DU PATRIMOINE (article R. 2313-3 du CGCT) – ENTREES | A10.1 |

A10.1 – ETAT DES ENTREES D'IMMOBILISATIONS

| Modalités et date d'acquisition | Désignation du bien | Valeur d'acquisition (coût historique) | Cumul des amortissements | Durée de l'amortissement |
|---------------------------------|--|--|--------------------------|--------------------------|
| Acquisitions à titre onéreux | | | | |
| 01/01/2017 | Matériel de conférence salle du conseil | 4 184,40 | 0,00 | 5 |
| 01/01/2017 | Remplacement luminaire Maison de l'emploi | 3 844,80 | 0,00 | 0 |
| 20/01/2017 | Construction d'un ALSH à Vallères | 314 235,89 | 0,00 | 0 |
| 23/01/2017 | Construction d'un ALSH à Saché | 261 594,37 | 0,00 | 0 |
| 23/01/2017 | Aménagement local Croix Rouge Azay-le-Rideau | 27 391,67 | 0,00 | 0 |
| 30/01/2017 | Achat de bacs pour les OM | 9 096,00 | 0,00 | 10 |
| 30/01/2017 | MOe ALSH Esvres | 7 117,20 | 0,00 | 0 |
| 31/01/2017 | Achat de matériel informatique CCPAR | 3 061,37 | 0,00 | 5 |
| 31/01/2017 | 10 licences antivirales et antisipam hôtel communautaire | 1 799,40 | 0,00 | 5 |
| 31/01/2017 | Défibrateur GYMAZA | 1 843,08 | 0,00 | 11 |
| 03/02/2017 | Achat de radiateurs hôtel communautaire | 317,08 | 0,00 | 10 |
| 03/02/2017 | Création d'une cloison office de tourisme | 1 480,06 | 0,00 | 0 |
| 03/02/2017 | Atout Eco M. BRUNET - ENTREPRISE SEROP | 10 000,00 | 0,00 | 5 |
| 07/02/2017 | Extension Gymnase d'Azay le Rideau | 12 499,20 | 0,00 | 0 |
| 14/02/2017 | Signalisation tourisme | 4 613,76 | 0,00 | 0 |
| 17/02/2017 | Fourniture et pose de volets roulant ALSH Artannes | 1 028,22 | 0,00 | 0 |
| 17/02/2017 | Remplacement chauffe eau aire des gens du voyage Azay | 535,91 | 0,00 | 0 |
| 17/02/2017 | Création de grilles voirie ZA Pommeraie à Esvres | 2 284,45 | 0,00 | 0 |
| 17/02/2017 | Travaux de voirie complémentaire ZA Les Perchées à Truyes | 34 467,82 | 0,00 | 0 |
| 27/02/2017 | Mobilier hôtel communautaire suite à fusion | 3 874,54 | 0,00 | 16 |
| 27/02/2017 | 8 colonnes enterrées | 52 886,98 | 0,00 | 10 |
| 15/03/2017 | Modification des sanitaires ALSH Montbazon | 14 184,16 | 0,00 | 0 |
| 15/03/2017 | Travaux d'accessibilité voirie GYMAZA | 16 264,56 | 0,00 | 0 |
| 15/03/2017 | Informatisation médiathèque Azay le Rideau | 24 747,54 | 24 747,54 | 1 |
| 04/04/2017 | Travaux d'accessibilité éclairage GYMAZA | 8 609,40 | 0,00 | 0 |
| 04/04/2017 | Mobilier ALSH Vallères | 1 386,94 | 0,00 | 2 |
| 04/04/2017 | Remplacement de 2 chauffe-eau ALSH Azay | 793,20 | 0,00 | 0 |
| 04/04/2017 | Achat de 4 colonnes aériennes | 6 464,40 | 0,00 | 10 |
| 19/04/2017 | Extension de la sécurité alarme intrusion Musée de la Vannerie | 1 667,88 | 0,00 | 0 |
| 19/04/2017 | Extension pôle petite enfance à Esvres | 9 814,20 | 0,00 | 0 |
| 19/04/2017 | Construction de la salle multi-activités à Artannes | 3 653,76 | 0,00 | 0 |
| 19/04/2017 | Construction de la salle multi-activités à Saint-Branches | 4 241,76 | 0,00 | 0 |
| 25/04/2017 | Aide à l'immobilier EURL JCOT | 30 080,00 | 0,00 | 5 |
| 25/04/2017 | Atout Eco SCI DH Immo / SARL MG CLEAN | 17 605,00 | 0,00 | 5 |
| 12/05/2017 | Barnum ALSH Monts | 1 585,26 | 0,00 | 15 |
| 29/05/2017 | Remplacement chaudière commerce Azay le Rideau | 5 582,00 | 0,00 | 0 |
| 01/06/2017 | Informatique - collaborateur de cabinet | 1 396,53 | 0,00 | 1 |
| 01/06/2017 | Mobilier ALSH Vallères | 572,42 | 0,00 | 2 |
| 01/06/2017 | Mobilier ALSH Vallères (stockage) | 367,20 | 0,00 | 2 |
| 01/06/2017 | Fourniture de cartes de déchèterie | 2 436,00 | 0,00 | 10 |
| 07/06/2017 | Mobilier ALSH Vallères | 7 043,73 | 0,00 | 16 |
| 15/06/2017 | Outillage hôtel communautaire | 306,84 | 0,00 | 1 |
| 15/06/2017 | Signalétique extérieure hôtel communautaire | 570,00 | 0,00 | 1 |
| 16/06/2017 | Construction d'un muret ALSH Beaumer | 3 901,20 | 0,00 | 0 |
| 20/06/2017 | Annonce BOAMP pose totems sur les ZAE | 156,00 | 0,00 | 0 |
| 23/06/2017 | Annonce BOAMP MOe réhab cinéma | 156,00 | 0,00 | 0 |
| 29/06/2017 | Sécurité informatique bib Sorigny | 2 871,50 | 0,00 | 5 |
| 29/06/2017 | Sécurité informatique hôtel communautaire | 3 492,86 | 0,00 | 5 |
| 03/07/2017 | Travaux d'accessibilité sanitaires GYMAZA | 324,00 | 0,00 | 0 |
| 03/07/2017 | Travaux d'accessibilité sanitaires GYMAZA | 324,00 | 0,00 | 0 |
| 03/07/2017 | Travaux d'accessibilité sanitaires GYMAZA | 648,00 | 0,00 | 0 |

| Modalités et date d'acquisition | Désignation du bien | Valeur d'acquisition (coût historique) | Cumul des amortissements | Durée de l'amortissement |
|----------------------------------|--|--|--------------------------|--------------------------|
| 27/07/2017 | Equipelement terrasse hôtel communautaire | 1 931,60 | 0,00 | 15 |
| 27/07/2017 | travaux couverture cinéma | 156,00 | 0,00 | 0 |
| 02/08/2017 | Travaux OT Azay le Rideau | 643,86 | 0,00 | 0 |
| 17/08/2017 | Remplacement portes vestiaires gymnase Azay | 1 460,10 | 0,00 | 0 |
| 17/08/2017 | Fonds de concours extension groupe scolaire | 30 000,00 | 0,00 | 15 |
| 17/08/2017 | FACLOS ZAC des Gués à Veigné | 9 000,00 | 0,00 | 5 |
| 24/08/2017 | Clôture côté terrasse hôtel communautaire | 2 881,32 | 0,00 | 0 |
| 24/08/2017 | Pose de stores à l'hôtel communautaire | 3 470,40 | 0,00 | 0 |
| 24/08/2017 | Matériel informatique 2017 | 5 005,63 | 5 005,63 | 1 |
| 24/08/2017 | Réalisation des entrées des parcelles en enrobé ZAE Petits Partenais | 8 474,77 | 0,00 | 0 |
| 24/08/2017 | Rond point de Druye panier osier | 11 084,40 | 0,00 | 0 |
| 24/08/2017 | Logiciel Dév Eco | 3 480,00 | 0,00 | 5 |
| 29/08/2017 | Signalétique tourisme La Chapelle aux Naux | 458,10 | 0,00 | 0 |
| 15/09/2017 | Renouvellement parc informatique 2017 | 8 210,26 | 0,00 | 5 |
| 04/10/2017 | Changement de la chaudière murale à gaz ALSH Veigné | 2 352,11 | 0,00 | 0 |
| 04/10/2017 | Renouvellement licences VPN | 192,00 | 0,00 | 1 |
| 04/10/2017 | Travaux de couverture du cinéma Le Générique à Montbazon | 45 418,46 | 0,00 | 0 |
| 04/10/2017 | Stores pour dortoir ALSH Villaines | 4 719,36 | 0,00 | 0 |
| 04/10/2017 | Signalisation information locale Rivarennnes | 931,32 | 0,00 | 0 |
| 04/10/2017 | Signalisation information locale Lignière de Touraine | 6 719,76 | 0,00 | 0 |
| 16/10/2017 | Travaux base nautique | 695,68 | 0,00 | 0 |
| 16/10/2017 | Mise en place de potelets ZAE Saint-Malo | 3 642,43 | 0,00 | 0 |
| 16/10/2017 | FACLOS Le Clos des Sources Esvres | 23 700,00 | 0,00 | 5 |
| 23/10/2017 | Achat de 50 chaises pour le pôle emploi à Montbazon | 1 680,00 | 0,00 | 16 |
| 23/10/2017 | Commande de douchettes | 2 369,40 | 2 369,40 | 1 |
| 23/10/2017 | Viabilisation EU EP Raccordement sur ateliers relais Isoparc | 5 347,20 | 0,00 | 0 |
| 25/10/2017 | Construction d'un espace culturel à Monts | 8 130,77 | 0,00 | 0 |
| Acquisitions à titre gratuit | | | | |
| Mise à disposition | | | | |
| Affectation | | | | |
| Mises en concession ou affermage | | | | |
| Divers | | | | |
| TOTAL GENERAL | | 1 121 557,47 | 32 122,57 | |

| | |
|--|--------------|
| IV – ANNEXES | IV |
| ELEMENTS DU BILAN VARIATION DU PATRIMOINE (article R. 2313-3 du CGCT) – SORTIES | A10.2 |

A10.2 – ETAT DES SORTIES DES BIENS D'IMMOBILISATIONS

| Modalités et date de sortie | Désignation du bien | Valeur d'acquisition (coût historique) | Durée de l'amort. | Cumul des amort. antérieurs | Valeur nette comptable au jour de la cession | Prix de cession | Plus ou moins values |
|-----------------------------|---|--|-------------------|-----------------------------|--|-----------------|----------------------|
| Cessions à titre onéreux | | | | | | | |
| 31/12/2016 | Sécurité informatique bib Sorigny | 2 871,50 | 0 | 0,00 | 2 871,50 | 0,00 | -2 871,50 |
| 31/12/2016 | Changement de la chaudière murale à gaz ALSH Veigné | 2 352,11 | 0 | 0,00 | 2 352,11 | 0,00 | -2 352,11 |
| 31/12/2016 | Fourniture et pose de volets roulant ALSH Artannes | 1 028,22 | 0 | 0,00 | 1 028,22 | 0,00 | -1 028,22 |
| 31/12/2016 | Barnum ALSH Monts | 1 585,26 | 0 | 0,00 | 1 585,26 | 0,00 | -1 585,26 |
| 31/12/2016 | Construction d'un muret ALSH Beaumer | 3 901,20 | 0 | 0,00 | 3 901,20 | 0,00 | -3 901,20 |
| 31/12/2016 | Modification des sanitaires ALSH Montbazon | 14 184,16 | 0 | 0,00 | 14 184,16 | 0,00 | -14 184,16 |
| 31/12/2016 | Achat de 6 radiateurs hôtel communautaire | 317,08 | 0 | 0,00 | 317,08 | 0,00 | -317,08 |
| 31/12/2016 | Outils hôtel communautaire | 306,84 | 0 | 0,00 | 306,84 | 0,00 | -306,84 |
| 31/12/2016 | Signalétique extérieure hôtel communautaire | 570,00 | 0 | 0,00 | 570,00 | 0,00 | -570,00 |
| 31/12/2016 | Matériel de conférence salle du conseil | 4 184,40 | 0 | 0,00 | 4 184,40 | 0,00 | -4 184,40 |
| 31/12/2016 | Achat de matériel informatique CCPAR | 3 061,37 | 0 | 0,00 | 3 061,37 | 0,00 | -3 061,37 |
| 31/12/2016 | 10 licences antivirales et antispam hôtel communautaire | 1 799,40 | 0 | 0,00 | 1 799,40 | 0,00 | -1 799,40 |
| 31/12/2016 | Informatique - collaborateur de cabinet | 1 396,53 | 0 | 0,00 | 1 396,53 | 0,00 | -1 396,53 |
| 31/12/2016 | Sécurité informatique hôtel communautaire | 3 492,86 | 0 | 0,00 | 3 492,86 | 0,00 | -3 492,86 |
| 31/12/2016 | Renouvellement licences VPN | 192,00 | 0 | 0,00 | 192,00 | 0,00 | -192,00 |
| 31/12/2016 | Mobilier hôtel communautaire suite à fusion | 3 874,54 | 0 | 0,00 | 3 874,54 | 0,00 | -3 874,54 |
| 31/12/2016 | Clôture côté terrasse hôtel communautaire | 2 881,32 | 0 | 0,00 | 2 881,32 | 0,00 | -2 881,32 |
| 31/12/2016 | Pose de stores à l'hôtel communautaire | 3 470,40 | 0 | 0,00 | 3 470,40 | 0,00 | -3 470,40 |
| 31/12/2016 | Achat de 50 chaises pour le pôle emploi à Montbazon | 1 680,00 | 0 | 0,00 | 1 680,00 | 0,00 | -1 680,00 |
| 31/12/2016 | Défibrillateur Gymnase d'Azay le Rideau | 1 843,08 | 0 | 0,00 | 1 843,08 | 0,00 | -1 843,08 |
| 31/12/2016 | Travaux d'accessibilité voirie GYMAZA | 16 264,56 | 0 | 0,00 | 16 264,56 | 0,00 | -16 264,56 |
| 31/12/2016 | Travaux d'accessibilité éclairage GYMAZA | 8 609,40 | 0 | 0,00 | 8 609,40 | 0,00 | -8 609,40 |
| 31/12/2016 | Remplacement chauffe eau aire des gens du voyage Azay | 535,91 | 0 | 0,00 | 535,91 | 0,00 | -535,91 |
| 31/12/2016 | Informatisation médiathèque Azay le Rideau | 24 747,54 | 0 | 0,00 | 24 747,54 | 0,00 | -24 747,54 |
| 31/12/2016 | Mobilier ALSH Vallères | 1 386,94 | 0 | 0,00 | 1 386,94 | 0,00 | -1 386,94 |
| 31/12/2016 | Mobilier ALSH Vallères | 572,42 | 0 | 0,00 | 572,42 | 0,00 | -572,42 |
| 31/12/2016 | Mobilier ALSH Vallères (stockage) | 367,20 | 0 | 0,00 | 367,20 | 0,00 | -367,20 |
| 31/12/2016 | Mobilier ALSH Vallères | 7 043,73 | 0 | 0,00 | 7 043,73 | 0,00 | -7 043,73 |
| 31/12/2016 | Remplacement de 2 chauffe-eau ALSH Azay | 793,20 | 0 | 0,00 | 793,20 | 0,00 | -793,20 |

| Modalités et date de sortie | Désignation du bien | Valeur d'acquisition (coût historique) | Durée de l'amort. | Cumul des amort. antérieurs | Valeur nette comptable au jour de la cession | Prix de cession | Plus ou moins values |
|----------------------------------|--|--|-------------------|-----------------------------|--|-----------------|----------------------|
| 31/12/2016 | Remplacement chaudière commerce Azay le Rideau | 5 582,00 | 0 | 0,00 | 5 582,00 | 0,00 | -5 582,00 |
| 31/12/2016 | Travaux de couverture du cinéma Le Générique à Montbazou | 80 349,11 | 0 | 0,00 | 80 349,11 | 0,00 | -80 349,11 |
| 31/12/2016 | Stores pour dortoir ALSH Villaines | 4 719,36 | 0 | 0,00 | 4 719,36 | 0,00 | -4 719,36 |
| 31/12/2016 | Travaux base nautique | 695,68 | 0 | 0,00 | 695,68 | 0,00 | -695,68 |
| 31/12/2016 | Achat de 230 bacs à couvercle noir pour les OM | 9 096,00 | 0 | 0,00 | 9 096,00 | 0,00 | -9 096,00 |
| 31/12/2016 | Signalisation tourisme à Cheillé | 4 613,76 | 0 | 0,00 | 4 613,76 | 0,00 | -4 613,76 |
| 31/12/2016 | Fourniture de cartes de déchèterie | 2 436,00 | 0 | 0,00 | 2 436,00 | 0,00 | -2 436,00 |
| 31/12/2016 | Signalétique tourisme La Chapelle aux Naux | 458,10 | 0 | 0,00 | 458,10 | 0,00 | -458,10 |
| 31/12/2016 | Signalisation information locale Rivarenes | 931,32 | 0 | 0,00 | 931,32 | 0,00 | -931,32 |
| 31/12/2016 | Signalisation information locale Lignière de Touraine | 6 719,76 | 0 | 0,00 | 6 719,76 | 0,00 | -6 719,76 |
| 31/12/2016 | Matériel informatique 2017 | 5 005,63 | 0 | 0,00 | 5 005,63 | 0,00 | -5 005,63 |
| 31/12/2016 | Commande de douchettes ALSH | 2 369,40 | 0 | 0,00 | 2 369,40 | 0,00 | -2 369,40 |
| 31/12/2016 | Mise en place de potelets ZAE Saint-Malo | 3 642,43 | 0 | 0,00 | 3 642,43 | 0,00 | -3 642,43 |
| 31/12/2016 | Viabilisation EU EP Raccordement sur ateliers relais Isoparc | 6 883,20 | 0 | 0,00 | 6 883,20 | 0,00 | -6 883,20 |
| 31/12/2016 | Fonds de concours extension groupe scolaire Pont de Ruan | 30 000,00 | 0 | 0,00 | 30 000,00 | 0,00 | -30 000,00 |
| 31/12/2016 | Logiciel Dév Eco | 3 480,00 | 0 | 0,00 | 3 480,00 | 0,00 | -3 480,00 |
| 31/12/2016 | Atout Eco M. BRUNET - ENTREPRISE SEROP | 10 000,00 | 0 | 0,00 | 10 000,00 | 0,00 | -10 000,00 |
| 31/12/2016 | Aide à l'immobilier EURL JCOT | 15 040,00 | 0 | 0,00 | 15 040,00 | 0,00 | -15 040,00 |
| 31/12/2016 | Atout Eco SCI DH Immo / SARL MG CLEAN | 17 605,00 | 0 | 0,00 | 17 605,00 | 0,00 | -17 605,00 |
| 31/12/2016 | FACLOS ZAC des Gués à Veigné | 9 000,00 | 0 | 0,00 | 9 000,00 | 0,00 | -9 000,00 |
| 31/12/2016 | Pose totems ZAE | 156,00 | 0 | 0,00 | 156,00 | 0,00 | -156,00 |
| Cessions à titre gratuit | | | | | | | |
| Mise à disposition | | | | | | | |
| Affectation | | | | | | | |
| Mises en concession ou affermage | | | | | | | |
| Mise à la réforme | | | | | | | |
| Divers | | | | | | | |
| TOTAL GENERAL | | 334 095,92 | | | | | -334 095,92 |

| | |
|--|--------------|
| IV – ANNEXES | IV |
| ELEMENTS DU BILAN OPERATIONS LIEES AUX CESSIONS | A10.3 |

A10.3 – OPERATIONS LIEES AUX CESSIONS

| Pour mémoire | | Crédits ouverts (BP + DM) |
|---------------------|---|--------------------------------------|
| Chapitre 024 | Produits des cessions d'immobilisations | 0,00 |

| Produit des cessions | | Réalisations |
|-----------------------------|---|---------------------|
| Compte 775 | Produits des cessions d'immobilisations | 217 000,00 |
| Compte 675 | Valeurs comptables des immobilisations cédées | 56 503,79 |

| IV – ANNEXES | | | | | | | | | | | | | | | IV | |
|---|--|--|--|--|--|--|--|--|--|--|--|--|--|--|------|--|
| ENGAGEMENTS HORS BILAN – ENGAGEMENTS DONNES ET RECUS EMPRUNTS GARANTIS PAR LA COMMUNE OU L'ETABLISSEMENT | | | | | | | | | | | | | | | B1.1 | |

B1.1 – ETAT DES EMPRUNTS GARANTIS PAR LA COMMUNE OU L'ETABLISSEMENT (art. L. 2313-1 6°, L. 5211-36 et L. 5711-1 du CGCT)

| Désignation du bénéficiaire | Année de mobilisation et profil d'amortissement de l'emprunt (1) | | Objet de l'emprunt garanti | Organisme prêteur ou chef de file | Montant initial | Capital restant dû au 31/12/N | Durée résiduelle | Périodicité des remboursements (2) | Taux initial | | | Taux moyen constaté sur l'année (6) | | | Catégorie d'emprunt (7) | Indices ou devises pouvant modifier l'emprunt | Annuité garantie au cours de l'exercice | |
|--|--|--------|----------------------------|------------------------------------|-----------------|-------------------------------|------------------|------------------------------------|--------------|-----------------|--------------------|-------------------------------------|-----------|----------------|-------------------------|---|---|------------|
| | Année | Profil | | | | | | | Taux (3) | Index (4) | Taux actuariel (5) | Taux (3) | Index (4) | Niveau de taux | | | En intérêts (8) | En capital |
| Total des emprunts contractés par des collectivités ou des EP (hors logements sociaux) | | | | | 0,00 | 0,00 | | | | | | | | | | 0,00 | 0,00 | |
| Total des emprunts autres que ceux contractés par des collectivités ou des EP (hors logements sociaux) | | | | | 5 628 324,80 | 3 775 188,87 | | | | | | | | | | 109 945,61 | 606 402,72 | |
| LA SET | 2011 | P | ZAC Gués de Veigné | CAISSE DES DEPOTS ET CONSIGNATIONS | 2 000 000,00 | 2 000 000,00 | 3,00 | A | V | 0,000 | V | | 0,000 | A-6 | | 37 000,00 | 0,00 | |
| LA SET | 2014 | P | ZAC Les Gués de Veigné | CAISSE D'EPARGNE | 1 200 000,00 | 709 868,00 | 2,00 | A | V | EURIBOR 12 MOIS | 0,000 | V | 0,000 | A-1 | | 34 110,00 | 490 132,00 | |
| SASU Complexe Aquatique Les Flots | 2007 | P | DSP piscine Monts | CREDIT AGRICOLE TOURAINE POITOU | 1 928 324,80 | 1 025 320,87 | 9,00 | A | V | | 0,000 | V | 0,000 | A-1 | | 37 573,32 | 96 270,72 | |
| SOCIETE D'EQUIPEMENT DE LA TOURAINE | 2008 | C | ZAC Gués de Veigné | CAISSE D'EPARGNE ET PREVOYANCE | 500 000,00 | 40 000,00 | 2,00 | A | V | EURIBOR 12 MOIS | 0,000 | V | 0,000 | A-1 | | 1 262,29 | 20 000,00 | |
| Total des emprunts contractés pour des opérations de logement social | | | | | 596 108,80 | 533 302,16 | | | | | | | | | | 15 045,28 | 13 330,03 | |

| Désignation du bénéficiaire | Année de mobilisation et profil d'amortissement de l'emprunt (1) | | Objet de l'emprunt garanti | Organisme prêteur ou chef de file | Montant initial | Capital restant dû au 31/12/N | Durée résiduelle | Périodicité des remboursements (2) | Taux initial | | | Taux moyen constaté sur l'année (6) | | | Catégorie d'emprunt (7) | Indices ou devises pouvant modifier l'emprunt | Annuité garantie au cours de l'exercice | |
|-----------------------------|--|--------|--|-----------------------------------|---------------------|-------------------------------|------------------|------------------------------------|--------------|-----------|--------------------|-------------------------------------|-----------|----------------|-------------------------|---|---|-------------------|
| | Année | Profil | | | | | | | Taux (3) | Index (4) | Taux actuariel (5) | Taux (3) | Index (4) | Niveau de taux | | | En intérêts (8) | En capital |
| ESH TOURAINE LOGEMENT | 2013 | P | Garantie Logement PLUS 26 chemin de la Ramonerie Rivarennnes | CAISSE DES DEPOTS CONSIGNATION | 344 167,60 | 317 865,59 | 35,00 | A | F | | 0,000 | F | | 0,000 | A-1 | | 8 408,39 | 5 533,85 |
| ESH TOURAINE LOGEMENT | 2013 | P | Logement PLUS Les Maisonnées Azay le Rideau | CAISSE D'EPARGNE LOIRE CENTRE | 87 622,50 | 63 675,42 | 10,00 | A | F | | 0,000 | F | | 0,000 | A-1 | | 2 622,41 | 5 154,11 |
| ESH TOURAINE LOGEMENT | 2013 | P | Logement PLUS Les Maisonnées Azay le Rideau | | 164 318,70 | 151 761,15 | 35,00 | A | F | | 0,000 | F | | 0,000 | A-1 | | 4 014,48 | 2 642,07 |
| TOTAL GENERAL | | | | | 6 224 433,60 | 4 308 491,03 | | | | | | | | | | | 124 990,89 | 619 732,75 |

(1) Indiquer C pour amortissement constant, P pour amortissement progressif, F pour in fine, X pour autres (à préciser).

(2) Indiquer la périodicité des remboursements A : annuelle ; M : mensuelle ; B : bimestrielle ; S : semestrielle ; T : trimestrielle ; X : autre.

(3) Type de taux d'intérêt : F : fixe ; V : variable simple ; C : complexe (c'est-à-dire un taux variable qui n'est pas seulement défini comme la simple addition d'un taux usuel de référence et d'une marge exprimée en point de pourcentage).

(4) Indiquer le type d'index (ex. EURIBOR 3 mois ...).

(5) Taux annuel, tous frais compris.

(6) Taux hors opération de couverture. Pour les emprunts à taux variable, indiquer le niveau moyen du taux constaté sur l'année.

(7) Catégorie d'emprunt hors opération de couverture. Exemple A-1 (cf. la classification des emprunts suivant la typologie de la circulaire IOCB1015077C du 25 juin 2010 sur les produits financiers offerts aux collectivités territoriales).

(8) Il s'agit des intérêts dus au titre du contrat initial et comptabilisés à l'article 66111 « Intérêts réglés à l'échéance » (intérêts décaissés).

| | |
|---|-------------|
| IV – ANNEXES | IV |
| ENGAGEMENTS HORS BILAN – CALCUL DU RATIO D'ENDETTEMENT RELATIF AUX GARANTIES D'EMPRUNT | B1.2 |

B1.2 – CALCUL DU RATIO D'ENDETTEMENT RELATIF AUX GARANTIES D'EMPRUNT

| Calcul du ratio de l'article L. 2252-1 du CGCT | Valeur en euros | |
|---|-------------------------|----------------------|
| Total des annuités déjà garanties échues dans l'exercice (1) | A | 744 724,64 |
| Total des premières annuités entières des nouvelles garanties de l'exercice (1) | B | 0,00 |
| Annuité nette de la dette de l'exercice (2) | C | 0,00 |
| Provisions pour garanties d'emprunts | D | 0,00 |
| Total des annuités d'emprunts garantis de l'exercice | I = A+ B + C - D | 744 724,64 |
| Recettes réelles de fonctionnement | II | 26 319 781,06 |
| Part des garanties d'emprunt accordées au titre de l'exercice en % (3) | I / II | 2,83 |

(1) Hors opérations visées par l'article L. 2252-2 du CGCT.

(2) Cf. définition de l'article D. 1511-30 du CGCT.

(3) Les garanties d'emprunt accordées au titre d'un exercice ne doivent pas représenter plus de 50 % des recettes réelles de fonctionnement de ce même exercice.

| | |
|--|-------------|
| IV – ANNEXES | IV |
| ENGAGEMENTS HORS BILAN – ENGAGEMENTS DONNES ET RECUS ETAT DES CONTRATS DE CREDIT-BAIL | B1.3 |

B1.3 – 8016 ETAT DES CONTRATS DE CREDIT-BAIL

| Exercice d'origine du contrat | Nature du bien ayant fait l'objet du contrat (1) | Montant de la redevance de l'exercice | Désignation du crédit bailleur | Durée du contrat | Montant des redevances restant à courir | | | | | |
|--|---|---|--|------------------------|---|------|------|------|------------------|-----------|
| | | | | | N+1 | N+2 | N+3 | N+4 | Cumul restant | Total (2) |
| 2013 | Mobilier : Photocopieur KONICA MINOLTA | 1 894,32 | GE CAPITAL - Loyer copieur siège | 5 | 0,00 | 0,00 | 0,00 | 0,00 | 0,00 | 0,00 |
| 2013 | Mobilier : Matériel E DIATONIS S | 1 569,60 | ORANGE LEASE - Loyer matériel téléphonique Bibliothèque | 5 | 0,00 | 0,00 | 0,00 | 0,00 | 0,00 | 0,00 |
| 2013 | Mobilier : Matériel Mon réseau Local | 1 857,60 | ORANGE LEASE - Loyer matériel réseau informatique Bibliothèque Esvres | 5 | 0,00 | 0,00 | 0,00 | 0,00 | 0,00 | 0,00 |
| 2015 | Mobilier : Photocopieur salle repro RICOH | 1 132,40 | BNP PARIBAS LEASE - Location copieur repro | 5 | 0,00 | 0,00 | 0,00 | 0,00 | 0,00 | 0,00 |
| 2016 | Mobilier : Photocopieur régie | 955,20 | BNP PARIBAS | 5 | 0,00 | 0,00 | 0,00 | 0,00 | 0,00 | 0,00 |
| 2017 | Mobilier : Matériel téléphonique | 582,52 | ORANGE LEASE | 1 | 0,00 | 0,00 | 0,00 | 0,00 | 0,00 | 0,00 |

(1) Indiquer l'objet du bien mobilier ou immobilier.

(2) Total = (N+1, N+2, N+3, N+4) + restant cumul.

| | |
|---|-------------|
| IV – ANNEXES | IV |
| ENGAGEMENTS HORS BILAN AUTORISATIONS DE PROGRAMME ET CREDITS DE PAIEMENT | B2.1 |

B2.1 – SITUATION DES AUTORISATIONS DE PROGRAMME ET CREDITS DE PAIEMENT

| N° ou intitulé de l'AP | Montant des AP | | | Montant des CP | | | |
|-----------------------------|--|--------------------------|--|---|--|--|--|
| | Pour mémoire AP votée y compris ajustement | Révision de l'exercice N | Total cumulé (toutes les délibérations y compris pour N) | Crédits de paiement antérieurs (réalisations cumulées au 01/01/N) (1) | Crédits de paiement ouverts au titre de l'exercice N (2) | Crédits de paiement réalisés durant l'exercice N | Restes à financer (exercices au-delà de N+1) |
| 08 ADMINISTRATION GÉNÉRALE | 757 113,51 | 0,00 | 757 113,51 | 0,00 | 246 113,51 | 0,00 | 330 000,00 |
| 03 AMÉNAGEMENT - HABITAT | 2 855 507,90 | 0,00 | 2 855 507,90 | 0,00 | 360 506,90 | 0,00 | 1 663 334,00 |
| 01 DÉVELOPPEMENT ÉCONOMIQUE | 1 683 331,59 | 0,00 | 1 683 331,59 | 0,00 | 624 597,59 | 0,00 | 815 867,00 |
| 06 ENFANCE-JEUNESSE | 1 000 000,00 | 2 003 948,54 | 3 003 948,54 | 23 727,60 | 1 555 838,94 | 0,00 | 160 000,00 |
| 04 ENVIRONNEMENT | 2 911 517,38 | 0,00 | 2 911 517,38 | 0,00 | 607 717,38 | 0,00 | 170 000,00 |
| 05 EQUIPEMENTS CULTURELS | 2 290 086,04 | 0,00 | 2 290 086,04 | 0,00 | 203 366,04 | 0,00 | 1 114 531,00 |
| 02 EQUIPEMENTS SPORTIFS | 6 499 231,38 | 916 140,69 | 7 415 372,07 | 4 242 762,03 | 595 210,04 | 0,00 | 647 200,00 |
| 07 TOURISME | 944 546,10 | 0,00 | 944 546,10 | 0,00 | 309 546,10 | 0,00 | 193 000,00 |

(1) Il s'agit des réalisations effectives correspondant aux mandats émis.

(2) Il s'agit du montant prévu initialement par l'échéancier corrigé des révisions.

| | |
|--|-------------|
| IV – ANNEXES | IV |
| AUTRES ELEMENTS D'INFORMATIONS – ETAT DU PERSONNEL AU 31/12/N | C1.1 |

C1.1 – ETAT DU PERSONNEL AU 31/12/N

| GRADES OU EMPLOIS (1) | CATEGORIES (2) | EMPLOIS BUDGETAIRES (3) | | | EFFECTIFS POURVUS SUR EMPLOIS BUDGETAIRES EN ETPT (4) | | |
|--|----------------|------------------------------------|--|--------------|---|-----------------------|--------------|
| | | EMPLOIS PERMANENTS À TEMPS COMPLET | EMPLOIS PERMANENTS À TEMPS NON COMPLET | TOTAL | AGENTS TITULAIRES | AGENTS NON TITULAIRES | TOTAL |
| EMPLOIS FONCTIONNELS (a) | | 1,00 | 0,00 | 1,00 | 1,00 | 0,00 | 1,00 |
| Directeur général des services | A | 1,00 | 0,00 | 1,00 | 1,00 | 0,00 | 1,00 |
| Directeur général adjoint des services | | 0,00 | 0,00 | 0,00 | 0,00 | 0,00 | 0,00 |
| Directeur général des services techniques | | 0,00 | 0,00 | 0,00 | 0,00 | 0,00 | 0,00 |
| Emplois créés au titre de l'article 6-1 de la loi n° 84-53 | | 0,00 | 0,00 | 0,00 | 0,00 | 0,00 | 0,00 |
| FILIERE ADMINISTRATIVE (b) | | 27,80 | 0,23 | 28,03 | 25,04 | 0,00 | 25,04 |
| Adjoint administratif | C | 8,00 | 0,23 | 8,23 | 6,92 | 0,00 | 6,92 |
| Adjoint administratif principal de 1ère classe | C | 2,80 | 0,00 | 2,80 | 2,27 | 0,00 | 2,27 |
| Adjoint administratif principal de 2ème classe | C | 8,00 | 0,00 | 8,00 | 7,80 | 0,00 | 7,80 |
| Attaché | A | 1,00 | 0,00 | 1,00 | 1,00 | 0,00 | 1,00 |
| Attaché principal | A | 4,00 | 0,00 | 4,00 | 4,00 | 0,00 | 4,00 |
| Rédacteur | B | 3,00 | 0,00 | 3,00 | 2,05 | 0,00 | 2,05 |
| Rédacteur principal de 2ème classe | B | 1,00 | 0,00 | 1,00 | 1,00 | 0,00 | 1,00 |
| FILIERE TECHNIQUE (c) | | 22,00 | 0,69 | 22,69 | 22,19 | 0,00 | 22,19 |
| Adjoint technique | C | 5,00 | 0,69 | 5,69 | 5,69 | 0,00 | 5,69 |
| Adjoint technique principal de 1ère classe | C | 1,00 | 0,00 | 1,00 | 1,00 | 0,00 | 1,00 |
| Adjoint technique principal de 2ème classe | C | 7,00 | 0,00 | 7,00 | 7,00 | 0,00 | 7,00 |
| Agent de maîtrise principal | C | 1,00 | 0,00 | 1,00 | 1,00 | 0,00 | 1,00 |
| Ingénieur | A | 2,00 | 0,00 | 2,00 | 1,50 | 0,00 | 1,50 |
| Ingénieur principal | A | 3,00 | 0,00 | 3,00 | 3,00 | 0,00 | 3,00 |
| Technicien | B | 2,00 | 0,00 | 2,00 | 2,00 | 0,00 | 2,00 |
| Technicien principal de 1ère classe | B | 1,00 | 0,00 | 1,00 | 1,00 | 0,00 | 1,00 |
| FILIERE SOCIALE (d) | | 0,00 | 0,00 | 0,00 | 0,00 | 0,00 | 0,00 |
| FILIERE MEDICO-SOCIALE(e) | | 2,89 | 1,69 | 4,58 | 2,18 | 0,89 | 3,07 |
| Educateur de jeunes enfants | B | 2,89 | 1,69 | 4,58 | 2,18 | 0,89 | 3,07 |
| FILIERE MEDICO-TECHNIQUE (f) | | 0,00 | 0,00 | 0,00 | 0,00 | 0,00 | 0,00 |
| FILIERE SPORTIVE (g) | | 0,00 | 0,00 | 0,00 | 0,00 | 0,00 | 0,00 |
| FILIERE CULTURELLE (h) | | 7,00 | 0,80 | 7,80 | 7,60 | 0,00 | 7,60 |
| Adjoint territorial du patrimoine | C | 1,00 | 0,80 | 1,80 | 1,80 | 0,00 | 1,80 |
| Adjoint territorial du patrimoine principal de 2ème classe | C | 4,00 | 0,00 | 4,00 | 4,00 | 0,00 | 4,00 |

| GRADES OU EMPLOIS (1) | CATEGORIES (2) | EMPLOIS BUDGETAIRES (3) | | | EFFECTIFS POURVUS SUR EMPLOIS BUDGETAIRES EN ETPT (4) | | |
|--|----------------|------------------------------------|--|---------------|---|-----------------------|---------------|
| | | EMPLOIS PERMANENTS À TEMPS COMPLET | EMPLOIS PERMANENTS À TEMPS NON COMPLET | TOTAL | AGENTS TITULAIRES | AGENTS NON TITULAIRES | TOTAL |
| Assistant de conservation | B | 1,00 | 0,00 | 1,00 | 0,80 | 0,00 | 0,80 |
| Assistant de conservation principal de 1ère classe | B | 1,00 | 0,00 | 1,00 | 1,00 | 0,00 | 1,00 |
| FILIERE ANIMATION (i) | | 53,75 | 6,46 | 60,21 | 47,64 | 8,83 | 56,47 |
| Adjoint d'animation | C | 33,12 | 5,80 | 38,92 | 28,18 | 7,20 | 35,38 |
| Adjoint d'animation principal de 1ère classe | C | 5,00 | 0,00 | 5,00 | 5,00 | 0,00 | 5,00 |
| Adjoint d'animation principal de 2ème classe | C | 10,00 | 0,66 | 10,66 | 9,46 | 1,00 | 10,46 |
| Animateur | B | 2,63 | 0,00 | 2,63 | 2,00 | 0,63 | 2,63 |
| Animateur principal de 1ère classe | B | 2,00 | 0,00 | 2,00 | 2,00 | 0,00 | 2,00 |
| Animateur principal de 2ème classe | B | 1,00 | 0,00 | 1,00 | 1,00 | 0,00 | 1,00 |
| FILIERE POLICE (j) | | 0,00 | 0,00 | 0,00 | 0,00 | 0,00 | 0,00 |
| EMPLOIS NON CITES (k) (5) | | 109,57 | 0,00 | 109,57 | 0,00 | 20,08 | 20,08 |
| Apprenti | | 1,00 | 0,00 | 1,00 | 0,00 | 0,08 | 0,08 |
| Contrat de catégorie c | B | 94,00 | 0,00 | 94,00 | 0,00 | 10,71 | 10,71 |
| Contrat unique d'insertion | | 1,57 | 0,00 | 1,57 | 0,00 | 0,55 | 0,55 |
| Emploi d'avenir | | 13,00 | 0,00 | 13,00 | 0,00 | 8,74 | 8,74 |
| TOTAL GENERAL (b + c + d + e + f + g + h + i + j + k) | | 223,01 | 9,87 | 232,88 | 104,65 | 29,80 | 134,45 |

(1) Les grades ou emplois sont désignés conformément à la circulaire n° NOR : INTB9500102C du 23 mars 1995. Les emplois fonctionnels sont également comptabilisés dans leur filière d'origine.

(2) Catégories : A, B ou C.

(3) Emplois budgétaires créés par l'assemblée délibérante. Les emplois permanents à temps complet sont comptabilisés pour une unité, les emplois à temps non complet sont comptabilisés à hauteur de la quotité de travail prévue par la délibération créant l'emploi.

(4) Equivalent temps plein annuel travaillé (ETPT). Le décompte est proportionnel à l'activité des agents, mesurée par leur quotité de temps de travail et par leur période d'activité sur l'année :

ETPT = Effectifs physiques * quotité de temps de travail * période d'activité dans l'année

Exemple : un agent à temps plein (quotité de travail = 100 %) présent toute l'année correspond à 1 ETPT ; un agent à temps partiel, à 80 % (quotité de travail = 80 %) présent toute l'année correspond à 0,8 ETPT ; un agent à temps partiel, à 80 % (quotité de travail = 80 %) présent la moitié de l'année (ex : CDD de 6 mois, recrutement à mi-année) correspond à 0,4 ETPT (0,8 * 6 / 12).

(5) Par exemple : emplois dont les missions ne correspondent pas à un cadre d'emploi existant, « emplois spécifiques » régis par l'article 139 ter de la loi n° 84-53 du 26 janvier 1984 etc.

| | |
|--|-------------|
| IV – ANNEXES | IV |
| AUTRES ELEMENTS D'INFORMATIONS – ETAT DU PERSONNEL AU 31/12/N | C1.1 |

C1.1 – ETAT DU PERSONNEL AU 31/12/N (suite)

| AGENTS NON TITULAIRES EN FONCTION AU 31/12/N | CATEGORIES (1) | SECTEUR (2) | REMUNERATION (3) | | CONTRAT | |
|--|-------------------|----------------|------------------|-------------------|--------------------------|--|
| | | | Indice (8) | Euros | Fondement du contrat (4) | Nature du contrat (5) |
| Agents occupant un emploi permanent (6) | | | | 105 818,00 | | |
| Contrat de catégorie c | B | OTR | | 1 201,20 | 3-b | CDD |
| Contrat de catégorie c | B | OTR | | 1 201,20 | 3-b | CDD |
| Contrat de catégorie c | B | OTR | | 1 416,80 | 3-b | CDD |
| Contrat de catégorie c | B | OTR | | 915,20 | 3-b | CDD |
| Contrat de catégorie c | B | OTR | | 1 293,60 | 3-b | CDD |
| Contrat de catégorie c | B | OTR | | 1 016,40 | 3-b | CDD |
| Contrat de catégorie c | B | OTR | | 1 293,60 | 3-b | CDD |
| Contrat de catégorie c | B | OTR | | 1 293,60 | 3-b | CDD |
| Contrat de catégorie c | B | OTR | | 1 293,60 | 3-b | CDD |
| Contrat de catégorie c | B | OTR | | 915,20 | 3-b | CDD |
| Contrat de catégorie c | B | OTR | | 1 293,60 | 3-b | CDD |
| Contrat de catégorie c | B | OTR | | 1 144,00 | 3-b | CDD |
| Contrat de catégorie c | B | OTR | | 1 144,00 | 3-b | CDD |
| Contrat de catégorie c | B | OTR | | 1 201,20 | 3-b | CDD |
| Contrat de catégorie c | B | OTR | | 2 772,00 | 3-a° | CDD |
| Contrat de catégorie c | B | OTR | | 862,40 | 3-b | CDD |
| Contrat de catégorie c | B | OTR | | 858,00 | 3-a° | CDD |
| Contrat de catégorie c | B | OTR | | 1 293,60 | 3-b | CDD |
| Contrat de catégorie c | B | OTR | | 572,00 | 3-b | CDD |
| Contrat de catégorie c | B | OTR | | 1 064,80 | 3-b | CDD |
| Contrat de catégorie c | B | OTR | | 1 086,80 | 3-b | CDD |
| Contrat de catégorie c | B | OTR | | 1 170,40 | 3-b | CDD |
| Contrat de catégorie c | B | OTR | | 1 201,20 | 3-b | CDD |
| Contrat de catégorie c | B | OTR | | 1 293,60 | 3-b | CDD |
| Contrat de catégorie c | B | OTR | | 972,40 | 3-b | CDD |
| Contrat de catégorie c | B | OTR | | 1 293,60 | 3-b | CDD |
| Contrat de catégorie c | B | OTR | | 1 258,40 | 3-b | CDD |
| Contrat de catégorie c | B | OTR | | 484,00 | 3-b | CDD |
| Contrat de catégorie c | B | OTR | | 2 032,80 | 3-b | CDD |
| Educateur de jeunes enfants | B | MS | 391 | 20 349,43 | 3-2 | A Recrutement non titulaire ou nature non précisée |
| Emploi d'avenir | | OTR | | 13 322,70 | A | CDD |
| Emploi d'avenir | | OTR | | 17 766,65 | 3-a° | CDD |
| Emploi d'avenir | | OTR | | 1 480,30 | A | CDD |
| Emploi d'avenir | | OTR | | 9 029,86 | A | CDD |

| AGENTS NON TITULAIRES EN FONCTION AU 31/12/N | CATEGORIES (1) | SECTEUR (2) | REMUNERATION (3) | | CONTRAT | |
|--|-------------------|----------------|------------------|-------------------|--------------------------|--|
| | | | Indice (8) | Euros | Fondement du contrat (4) | Nature du contrat (5) |
| Emploi d'avenir | | OTR | 821 | 9 029,86 | A | CDD |
| Agents occupant un emploi non permanent (7) | | | | 613 130,20 | | |
| Adjoint administratif | C | ADM | 325 | 4 777,09 | 3-1 | A Recrutement non titulaire ou nature non précisée |
| Adjoint administratif | C | ADM | 325 | 5 809,79 | 3-2 | CDD |
| Adjoint d'animation | C | ANIM | 325 | 3 436,88 | 3-a° | CDD |
| Adjoint d'animation | C | ANIM | 325 | 1 133,95 | 3-a° | CDD |
| Adjoint d'animation | C | ANIM | 325 | 5 221,52 | 3-a° | CDD |
| Adjoint d'animation | C | ANIM | 325 | 15 580,84 | 3-a° | CDD |
| Adjoint d'animation | C | ANIM | 325 | 5 433,20 | 3-a° | CDD |
| Adjoint d'animation | C | ANIM | 325 | 4 895,11 | A | CDD |
| Adjoint d'animation | C | ANIM | 325 | 329,91 | 3-a° | CDD |
| Adjoint d'animation | C | ANIM | 325 | 3 517,00 | 3-a° | CDD |
| Adjoint d'animation | C | ANIM | 325 | 4 677,53 | 3-a° | CDD |
| Adjoint d'animation | C | ANIM | 325 | 2 480,26 | 3-a° | CDD |
| Adjoint d'animation | C | ANIM | 325 | 2 408,26 | 3-a° | CDD |
| Adjoint d'animation | C | ANIM | 325 | 3 190,93 | 3-a° | CDD |
| Adjoint d'animation | C | ANIM | 325 | 4 699,40 | 3-a° | CDD |
| Adjoint d'animation | C | ANIM | 325 | 18 068,15 | 3-a° | CDD |
| Adjoint d'animation | C | ANIM | 325 | 3 894,84 | 3-a° | CDD |
| Adjoint d'animation | C | ANIM | 325 | 1 308,31 | 3-a° | CDD |
| Adjoint d'animation | C | ANIM | 325 | 4 422,27 | 3-a° | CDD |
| Adjoint d'animation | C | ANIM | 325 | 13 263,04 | 3-a° | CDD |
| Adjoint d'animation | C | ANIM | 325 | 15 678,71 | 3-a° | CDD |
| Adjoint d'animation | C | ANIM | 325 | 4 546,32 | 3-a° | CDD |
| Adjoint d'animation | C | ANIM | 325 | 794,56 | 3-a° | CDD |
| Adjoint d'animation | C | ANIM | 325 | 673,76 | 3-b | CDD |
| Adjoint d'animation | C | ANIM | 325 | 12 584,20 | 3-a° | CDD |
| Adjoint d'animation | C | ANIM | 325 | 2 619,81 | 3-a° | CDD |
| Adjoint d'animation | C | ANIM | 325 | 3 829,84 | 3-a° | CDD |
| Adjoint d'animation | C | ANIM | 325 | 2 071,23 | 3-a° | CDD |
| Adjoint d'animation | C | ANIM | 325 | 5 594,78 | 3-b | CDD |
| Adjoint d'animation | C | ANIM | 325 | 5 003,27 | 3-a° | CDD |
| Adjoint d'animation | C | ANIM | 325 | 4 351,32 | 3-a° | CDD |
| Adjoint d'animation | C | ANIM | 325 | 15 697,12 | 3-b | CDD |
| Adjoint d'animation | C | ANIM | 325 | 848,52 | 3-a° | CDD |
| Adjoint d'animation | C | ANIM | 325 | 5 868,45 | 3-b | CDD |
| Adjoint d'animation | C | ANIM | 325 | 11 374,12 | 3-b | CDD |
| Adjoint d'animation | C | ANIM | 325 | 3 759,52 | 3-a° | CDD |
| Adjoint d'animation | C | ANIM | 325 | 3 844,80 | 3-a° | CDD |
| Adjoint d'animation | C | ANIM | 325 | 1 566,48 | 3-a° | CDD |
| Adjoint d'animation | C | ANIM | 325 | 17 933,96 | 3-a° | A Recrutement non titulaire ou nature non précisée |

CC TOURAIN VALLEE DE L'INDRE - 100-00 CCTVI - CA - 2017

| AGENTS NON TITULAIRES EN FONCTION AU 31/12/N | CATEGORIES (1) | SECTEUR (2) | REMUNERATION (3) | | CONTRAT | |
|--|-------------------|----------------|------------------|-----------|--------------------------|--|
| | | | Indice (8) | Euros | Fondement du contrat (4) | Nature du contrat (5) |
| Adjoint d'animation | C | ANIM | 325 | 5 569,68 | 3-a° | CDD |
| Adjoint d'animation | C | ANIM | 325 | 4 207,33 | 3-a° | CDD |
| Adjoint d'animation | C | ANIM | 325 | 13 347,20 | 3-b | CDD |
| Adjoint d'animation | C | ANIM | 325 | 6 063,83 | 3-2 | CDD |
| Adjoint d'animation | C | ANIM | 325 | 2 900,86 | 3-b | CDD |
| Adjoint d'animation | C | ANIM | 325 | 751,44 | 3-a° | CDD |
| Adjoint d'animation | C | ANIM | 325 | 12 310,32 | 3-a° | CDD |
| Adjoint d'animation | C | ANIM | 325 | 4 404,03 | 3-a° | CDD |
| Adjoint d'animation | C | ANIM | 325 | 2 644,20 | 3-a° | CDD |
| Adjoint d'animation | C | ANIM | 325 | 7 608,12 | 3-b | CDD |
| Adjoint d'animation | C | ANIM | 325 | 628,03 | 3-a° | CDD |
| Adjoint d'animation | C | ANIM | 325 | 5 221,52 | 3-a° | CDD |
| Adjoint d'animation | C | ANIM | 325 | 17 982,76 | 3-a° | CDD |
| Adjoint d'animation | C | ANIM | 325 | 5 193,46 | 3-a° | CDD |
| Adjoint d'animation | C | ANIM | 325 | 2 360,25 | 3-a° | CDD |
| Adjoint d'animation | C | ANIM | 325 | 8 370,59 | 3-a° | CDD |
| Adjoint d'animation | C | ANIM | 325 | 3 945,14 | 3-a° | CDD |
| Adjoint d'animation | C | ANIM | 325 | 5 245,17 | 3-a° | CDD |
| Adjoint d'animation | C | ANIM | 325 | 1 614,22 | 3-a° | CDD |
| Adjoint d'animation | C | ANIM | 325 | 15 398,77 | 3-a° | CDD |
| Adjoint d'animation | C | ANIM | 325 | 4 315,06 | 3-a° | CDD |
| Adjoint d'animation | C | ANIM | 325 | 12 290,59 | 3-a° | CDD |
| Adjoint d'animation | C | ANIM | 325 | 3 086,73 | 3-a° | CDD |
| Adjoint d'animation | C | ANIM | 325 | 10 479,71 | 3-a° | A Recrutement non titulaire ou nature non précisée |
| Adjoint d'animation | C | ANIM | 325 | 88,10 | 3-a° | CDD |
| Adjoint d'animation | C | ANIM | 325 | 8 235,49 | 3-a° | CDD |
| Adjoint d'animation | C | ANIM | 325 | 2 693,79 | 3-a° | CDD |
| Adjoint d'animation | C | ANIM | 325 | 10 912,58 | 3-a° | CDD |
| Adjoint d'animation | C | ANIM | 325 | 4 009,84 | 3-a° | CDD |
| Adjoint d'animation | C | ANIM | 325 | 2 687,68 | 3-a° | CDD |
| Adjoint d'animation | C | ANIM | 327 | 5 356,71 | 3-a° | CDD |
| Adjoint d'animation | C | ANIM | 325 | 6 503,16 | 3-a° | CDD |
| Adjoint d'animation | C | ANIM | 325 | 5 221,52 | 3-a° | CDD |
| Adjoint d'animation | C | ANIM | 325 | 2 832,47 | 3-a° | CDD |
| Adjoint d'animation | C | ANIM | 325 | 13 685,48 | 3-a° | CDD |
| Adjoint d'animation | C | ANIM | 325 | 8 357,60 | 3-a° | CDD |
| Adjoint d'animation | C | ANIM | 325 | 5 047,47 | 3-a° | CDD |
| Adjoint d'animation | C | ANIM | 325 | 5 144,53 | 3-a° | CDD |
| Adjoint d'animation | C | ANIM | 325 | 4 341,14 | 3-a° | CDD |
| Adjoint d'animation | C | ANIM | 325 | 9 737,49 | 3-a° | CDD |
| Adjoint d'animation | C | ANIM | 325 | 17 862,53 | 3-a° | CDD |
| Adjoint d'animation | C | ANIM | 325 | 5 917,76 | 3-a° | CDD |

CC TOURAIN VALLEE DE L'INDRE - 100-00 CCTVI - CA - 2017

| AGENTS NON TITULAIRES EN FONCTION AU 31/12/N | CATEGORIES (1) | SECTEUR (2) | REMUNERATION (3) | | CONTRAT | |
|--|-------------------|----------------|------------------|-------------------|--------------------------|--|
| | | | Indice (8) | Euros | Fondement du contrat (4) | Nature du contrat (5) |
| Adjoint d'animation | C | ANIM | 325 | 4 824,85 | 3-a° | CDD |
| Adjoint d'animation | C | ANIM | 325 | 6 060,94 | 3-a° | CDD |
| Adjoint d'animation | C | ANIM | 325 | 66,28 | 3-a° | CDD |
| Adjoint d'animation | C | ANIM | 325 | 1 566,44 | 3-a° | CDD |
| Adjoint d'animation | C | ANIM | 325 | 5 965,82 | 3-a° | CDD |
| Adjoint d'animation | C | ANIM | 325 | 5 264,19 | 3-a° | CDD |
| Adjoint d'animation | C | ANIM | 325 | 9 117,02 | 3-a° | CDD |
| Adjoint technique | C | TECH | 325 | 1 266,80 | 3-b | CDD |
| Adjoint technique | C | TECH | 325 | 887,65 | 3-a° | CDD |
| Agent de maîtrise | C | TECH | 328 | 20 013,69 | 3-a° | CDD |
| Assistant de conservation | B | CULT | 344 | 7 890,09 | 3-a° | A Recrutement non titulaire ou nature non précisée |
| Attaché principal | A | ADM | 717 | 29 947,57 | 3-3-1° | CDD |
| Educateur | B | SP | 413 | 128,95 | 3-b | CDD |
| Educateur de jeunes enfants | B | MS | 391 | 14 868,47 | 3-2 | CDD |
| Technicien | B | TECH | 394 | 3 498,04 | 3-a° | A Recrutement non titulaire ou nature non précisée |
| TOTAL GENERAL | | | | 718 948,20 | | |

(1) CATEGORIES: A, B et C.

(2) SECTEUR ADM : Administratif.
 TECH : Technique.
 URB : Urbanisme (dont aménagement urbain).
 S : Social.
 MS : Médico-social.
 MT : Médico-technique.
 SP : Sportif.
 CULT : Culturel.
 ANIM : Animation.
 PM : Police.
 OTR : Missions non rattachables à une filière.

(3) REMUNERATION : Référence à un indice brut (indiquer le niveau de l'indice brut) de la fonction publique ou en euros annuels bruts (indiquer l'ensemble des éléments de la rémunération brute annuelle).

(4) CONTRAT : Motif du contrat (loi du 26 janvier 1984 modifiée) :
 3-a° : article 3, 1er alinéa : accroissement temporaire d'activité.
 3-b : article 3, 2ème alinéa : accroissement saisonnier d'activité.
 3-1 : remplacement d'un fonctionnaire autorisé à servir à temps partiel ou indisponible (maladie, maternité...).
 3-2 : vacance temporaire d'un emploi.
 3-3-1° : absence de cadre d'emplois de fonctionnaires susceptibles d'assurer les fonctions correspondantes.
 3-3-2° : emplois du niveau de la catégorie A lorsque les besoins des services ou la nature des fonctions le justifient.
 3-3-3° : emplois de secrétaire de mairie des communes de moins de 1 000 habitants et de secrétaire des groupements composés de communes dont la population moyenne est inférieure à ce seuil.
 3-3-4° : emplois à temps non complet des communes de moins de 1 000 habitants et des groupements composés de communes dont la population moyenne est inférieure à ce seuil, lorsque la quotité de temps de travail est inférieure à 50 %.
 3-3-5° : emplois des communes de moins de 2 000 habitants et des groupements de communes de moins de 10 000 habitants dont la création ou la suppression dépend de la décision d'une autorité qui s'impose à la collectivité ou à l'établissement en matière de création, de changement de périmètre ou de suppression d'un service public.
 3-4 : article 21 de la loi n° 2012-347 : contrat à durée indéterminée obligatoirement proposée à un agent contractuel.
 38 : article 38 travailleurs handicapés catégorie C.
 47 : article 47 recrutements directs sur emplois fonctionnels.
 110 : article 110 collaborateurs de groupes de cabinets.
 110-1 : collaborateurs de groupes d'élus.
 A : autres (préciser).

(5) Indiquer si l'agent contractuel est titulaire d'un contrat à durée déterminée (CDD) ou d'un contrat à durée indéterminée (CDI). Les contrats particuliers devront être labellisés « A / autres » et feront l'objet d'une précision (ex : « contrats aidés »).

(6) Occupent un emploi permanent de la fonction publique territoriale, les agents non titulaires recrutés sur le fondement des articles 3-1, 3-2, 3-3, 38 et 47 de la loi n° 84-53 du 26 janvier 1984, ainsi que les agents qui sont titulaires d'un contrat à durée indéterminée pris sur le fondement de l'article 21 de la loi n° 2012-347.

(7) Occupent un emploi non permanent de la fonction publique territoriale, les agents non titulaires recrutés sur le fondement des articles 3, 110 et 110-1.

(8) Si un contrat fixe comme référence de rémunération un traitement hors échelle, il convient de mentionner le chevron conformément à l'article 6 décret 85-1148 du 20 octobre 1985.

| | |
|--|-------------|
| IV – ANNEXES | IV |
| AUTRES ELEMENTS D'INFORMATIONS LISTE DES ORGANISMES DE REGROUPEMENT | C3.1 |

**C3.1 – LISTE DES ORGANISMES DE REGROUPEMENT AUXQUELS ADHERE LA COMMUNE OU
L'ETABLISSEMENT**

| DESIGNATION DES ORGANISMES | DATE D'ADHESION | MODE DE FINANCEMENT (1) | MONTANT DU FINANCEMENT |
|---|--------------------|----------------------------|---------------------------|
| Etablissements publics de coopération intercommunale | | | |
| Syndicat Mixte Pays Indre et Cher | | | 28 560,00 |
| SITS du Pays de Rabelais | | | 2 360,00 |
| SMICTOM du Chinonais | | | 1 702 719,84 |
| Touraine Cher Numérique | | | 19 184,40 |
| SMAT | | | 25 327,12 |
| SICALA | | | 10 747,00 |
| SAVI | | | 249 717,98 |
| Syndicat de la Manse | | | 1 956,00 |
| PNR LOIRE ANJOU TOURAINE | | | 15 679,00 |
| Syndicat Mixte Sud Indre Développement | | | 30 128,77 |
| Autres organismes de regroupement | | | |

(1) Indiquer si le financement est fait par TPZ, TPU, TPU + fiscalité additionnelle, fiscalité additionnelle ou sans fiscalité propre.

| | |
|---|-------------|
| IV – ANNEXES | IV |
| AUTRES ELEMENTS D'INFORMATIONS LISTE DES SERVICES INDIVIDUALISES DANS UN BUDGET ANNEXE | C3.3 |

C3.3 – LISTE DES SERVICES INDIVIDUALISES DANS UN BUDGET ANNEXE

| Catégorie d'établissement | Intitulé / objet de l'établissement | Date de création | N° et date de délibération | N° SIRET | Nature de l'activité (SPIC/SPA) | TVA (oui / non) |
|----------------------------------|--|-------------------------|-----------------------------------|-----------------|--|------------------------|
| | Zones d'activités | 01/01/2001 | - 01/01/2001 | | | Oui |
| | Eau | 01/01/2014 | - 12/12/2013 | | | Oui |
| | Ateliers relais | 01/01/2014 | - 20/02/2014 | | | Oui |
| | Assainissement | 01/01/2014 | - 12/12/2013 | | | Oui |

| | |
|---|-------------|
| IV – ANNEXES | IV |
| AUTRES ELEMENTS D'INFORMATIONS LISTE DES SERVICES ASSUJETTIS A LA TVA ET NON ERIGES EN BUDGET ANNEXE | C3.4 |

C3.4 – LISTE DES SERVICES ASSUJETTIS A LA TVA ET NON ERIGES EN BUDGET ANNEXE

| Catégorie d'établissement | Intitulé / objet de l'établissement | Date de création | N° et date délibération | Nature de l'activité (SPIC/SPA) |
|---------------------------|--|------------------|-------------------------|---------------------------------|
| | Location des locaux commerciaux et professionnels Aire d'accueil des gens du voyage | 01/01/2017 | - - | |

| | |
|--|-------------|
| IV – ANNEXES | IV |
| AUTRES ELEMENTS D'INFORMATION PRESENTATION AGREGÉE DU BUDGET PRINCIPAL ET DES BUDGETS ANNEXES | C3.5 |

C3.5 – PRESENTATION AGREGÉE DU BUDGET PRINCIPAL ET DES BUDGETS ANNEXES**1 – BUDGET PRINCIPAL**

| SECTION | Crédits ouverts (BP+DM+RAR N-1) | Réalisations - mandats ou titres (1) | Restes à réaliser au 31/12 | Crédits annulés |
|-----------------------|------------------------------------|---|-------------------------------|-----------------|
| INVESTISSEMENT | | | | |
| DEPENSES | 13 816 016,78 | 7 368 871,07 | 0,00 | 6 447 145,71 |
| RECETTES | 13 816 016,78 | 6 894 050,70 | 0,00 | 6 921 966,08 |
| FONCTIONNEMENT | | | | |
| DEPENSES | 27 780 334,03 | 23 552 113,94 | 0,00 | 4 228 220,09 |
| RECETTES | 27 780 334,03 | 28 650 788,53 | 0,00 | -870 454,50 |

(1) Y compris les rattachements.

2 – BUDGETS ANNEXES (autant de tableaux que de budget) (1)

(1) Ne sont pas pris en compte les CCAS et caisses des écoles, régies personnalisées ...qui sont des personnes morales distinctes de la commune ou de l'établissement de rattachement juridique.

(2) Y compris les rattachements.

3 – PRESENTATION AGRÉGÉE DU BUDGET PRIMITIF ET DES BUDGETS ANNEXES (avant la neutralisation des flux réciproques)

| SECTION | Crédits ouverts (BP+DM+RAR N-1) | Réalisations - mandats ou titres (1) | Restes à réaliser au 31/12 | Crédits annulés |
|---------------------------------------|------------------------------------|---|-------------------------------|-----------------|
| INVESTISSEMENT | | | | |
| DEPENSES | 30 758 673,51 | 14 774 429,38 | 1 340 789,21 | 14 643 454,92 |
| RECETTES | 13 816 016,78 | 6 894 050,70 | 0,00 | 6 921 966,08 |
| FONCTIONNEMENT | | | | |
| DEPENSES | 39 472 966,11 | 25 366 522,03 | 0,00 | 14 106 444,08 |
| RECETTES | 27 780 334,03 | 28 650 788,53 | 0,00 | -870 454,50 |
| TOTAL GENERAL DES DEPENSES | 70 231 639,62 | 40 140 951,41 | 1 340 789,21 | 28 749 899,00 |
| TOTAL GENERAL DES RECETTES | 41 596 350,81 | 35 544 839,23 | 0,00 | 6 051 511,58 |

(1) Y compris les rattachements.

| | |
|--|-------------|
| IV – ANNEXES | IV |
| AUTRES ELEMENTS D'INFORMATION PRESENTATION AGREGÉE ET CONSOLIDÉE DU BUDGET PRINCIPAL ET DES BUDGETS ANNEXES | C3.5 |

4 – FLUX RECIPROQUES ENTRE LE BUDGET PRINCIPAL ET LES BUDGETS ANNEXES (Cf. liste des principales opérations en annexe de la M14) (1)

| SECTION | Crédits ouverts (BP+DM+RAR N-1) | Réalisations - mandats ou titres (2) | Restes à réaliser au 31/12 | Crédits annulés |
|-----------------------|------------------------------------|---|-------------------------------|-----------------|
| INVESTISSEMENT | | | | |
| DEPENSES | 3 187 748,32 | 3 049 779,42 | 0,00 | 137 968,90 |
| RECETTES | 2 863 080,04 | 2 863 080,04 | 0,00 | 0,00 |
| FONCTIONNEMENT | | | | |
| DEPENSES | 0,00 | 0,00 | 0,00 | 0,00 |
| RECETTES | 226 875,00 | 178 677,58 | 0,00 | 48 197,42 |

(1) La présentation de ce tableau des flux réciproques est facultative.

(2) Y compris les rattachements.

5 – PRESENTATION CONSOLIDEE DU BUDGET PRIMITIF ET DES BUDGETS ANNEXES (après la neutralisation des flux réciproques) (1)

| SECTION | Crédits ouverts (BP+DM+RAR N-1) | Réalisations - mandats ou titres (2) | Restes à réaliser au 31/12 | Crédits annulés |
|---------------------------------------|------------------------------------|---|-------------------------------|-----------------|
| INVESTISSEMENT | | | | |
| DEPENSES | 27 570 925,19 | 11 724 649,96 | 1 340 789,21 | 14 505 486,02 |
| RECETTES | 10 952 936,74 | 4 030 970,66 | 0,00 | 6 921 966,08 |
| FONCTIONNEMENT | | | | |
| DEPENSES | 39 472 966,11 | 25 366 522,03 | 0,00 | 14 106 444,08 |
| RECETTES | 27 553 459,03 | 28 472 110,95 | 0,00 | -918 651,92 |
| TOTAL GENERAL DES DEPENSES | 67 043 891,30 | 37 091 171,99 | 1 340 789,21 | 28 611 930,10 |
| TOTAL GENERAL DES RECETTES | 38 506 395,77 | 32 503 081,61 | 0,00 | 6 003 314,16 |

(1) La présentation de ce tableau est obligatoire si celui des flux réciproques est produit.

(2) Y compris les rattachements.

| | |
|--|-------------|
| IV – ANNEXES | IV |
| AUTRES ELEMENTS D'INFORMATION IDENTIFICATION DES FLUX CROISES | C3.6 |

C3.6 – IDENTIFICATION DES FLUX CROISES

1 – FLUX RECIPROQUES ENTRE LE GROUPEMENT A FISCALITE PROPRE ET LES COMMUNES (cf. liste des opérations en annexe de la M14)

| SECTION | Crédits ouverts (BP + DM dont RAR N-1) | Réalisations - mandats ou titres | Restes à réaliser au 31/12 | Crédits annulés |
|-----------------------|--|----------------------------------|----------------------------|-----------------|
| INVESTISSEMENT | | | | |
| Dépenses | 0,00 | 0,00 | 0,00 | 0,00 |
| Recettes | 0,00 | 0,00 | 0,00 | 0,00 |
| FONCTIONNEMENT | | | | |
| Dépenses | 0,00 | 0,00 | 0,00 | 0,00 |
| Recettes | 0,00 | 0,00 | 0,00 | 0,00 |

2 – PRESENTATION CONSOLIDEE DU GROUPEMENT A FISCALITE PROPRE ET DES COMMUNES (après la neutralisation des flux réciproques)

| SECTION | Crédits ouverts (BP + DM dont RAR N-1) | Réalisations - mandats ou titres | Restes à réaliser au 31/12 | Crédits annulés |
|-----------------------------------|--|----------------------------------|----------------------------|-----------------|
| INVESTISSEMENT | | | | |
| Dépenses | 0,00 | 0,00 | 0,00 | 0,00 |
| Recettes | 0,00 | 0,00 | 0,00 | 0,00 |
| FONCTIONNEMENT | | | | |
| Dépenses | 0,00 | 0,00 | 0,00 | 0,00 |
| Recettes | 0,00 | 0,00 | 0,00 | 0,00 |
| TOTAL GENERAL DES DEPENSES | 0,00 | 0,00 | 0,00 | 0,00 |
| TOTAL GENERAL DES RECETTES | 0,00 | 0,00 | 0,00 | 0,00 |

(1) Cet état doit être rempli uniquement par les groupements à fiscalité propre.

| | |
|---|-----------|
| IV – ANNEXES | IV |
| DECISIONS EN MATIERE DE TAUX DE CONTRIBUTIONS DIRECTES | D1 |

D1 – TAUX DE CONTRIBUTIONS DIRECTES

| Libellés | Bases notifiées (si connues à la date de vote) | Variation des bases/N-1 (%) | Taux appliqués par décision de l'assemblée délibérante (%) | Variation de taux/N-1 (%) | Produit voté par l'assemblée délibérante | Variation du produit/N-1 (%) |
|-------------------|--|--------------------------------|--|------------------------------|--|------------------------------------|
| Taxe d'habitation | 55 514 000,00 | 0,00 | 9,46 | 0,00 | 5 251 624,00 | 0,00 |
| TFPB | 41 415 000,00 | 0,00 | 1,89 | 0,00 | 782 744,00 | 0,00 |
| TFPNB | 1 701 000,00 | 0,00 | 2,55 | 0,00 | 43 376,00 | 0,00 |
| CFE | 13 117 000,00 | 0,00 | 22,44 | 0,00 | 2 943 455,00 | 0,00 |
| TOTAL | 0,00 | 0,00 | | | 9 021 199,00 | 0,00 |

| | |
|-----------------------------|-----------|
| IV – ANNEXES | IV |
| ARRETE ET SIGNATURES | D2 |

Nombre de membres en exercice : 0

Nombre de membres présents : 0

Nombre de suffrages exprimés : 0

VOTES :

Pour : 0

Contre : 0

Abstentions : 0

Date de convocation :

Présenté par (1) .

A , le

Délibéré par l'assemblée (2), réunie en session .

A , le

Les membres de l'assemblée délibérante (2),

| | |
|-------------------------|--|
| ANDRE Valérie | |
| BEAUCHAMP Dominique | |
| BERGEOT Marie-Annette | |
| BOUISSOU Olivier | |
| BRETON Jean-Claude | |
| CADIOU Jean-Luc | |
| COLBERT Stéphane de | |
| DELACOTTE Isabelle | |
| DUPOISSON Dominique | |
| DURAND Daniel | |
| FERNANDES Anne-Sophie | |
| FLACELIERE Thérèse | |
| FROMENTIN Pierre | |
| GABORIAU Francine | |
| GASSOT Jean-Christophe | |
| GAUVRIT Jean-Christophe | |
| GUENAULT Laurent | |
| GUILLERMIC Valérie | |
| HENTRY Michel | |
| HURTEVENT Jean-Serge | |
| JOURDAIN Thierry | |

| | |
|-----------------------------|-----------|
| IV – ANNEXES | IV |
| ARRETE ET SIGNATURES | D2 |

| | |
|-------------------|--|
| LABRUNIE Marlène | |
| LAJOUX Pascale | |
| LE BRONEC Josiane | |
| LOIZON Eric | |
| MARIAU Roland | |
| MASSARD Philippe | |
| MICHAUD Patrick | |
| PEPELIER Vincent | |
| REIG Mina | |
| REVECHE Bernard | |
| ROYOUX Christian | |
| VERON Bernard | |

Certifié exécutoire par (1) , compte tenu de la transmission en préfecture, le , et de la publication le

A ,le

(1) Indiquer le maire ou le président de l'organisme.

(2) L'assemblée délibérante étant : .

Annexe II : Carte de situation



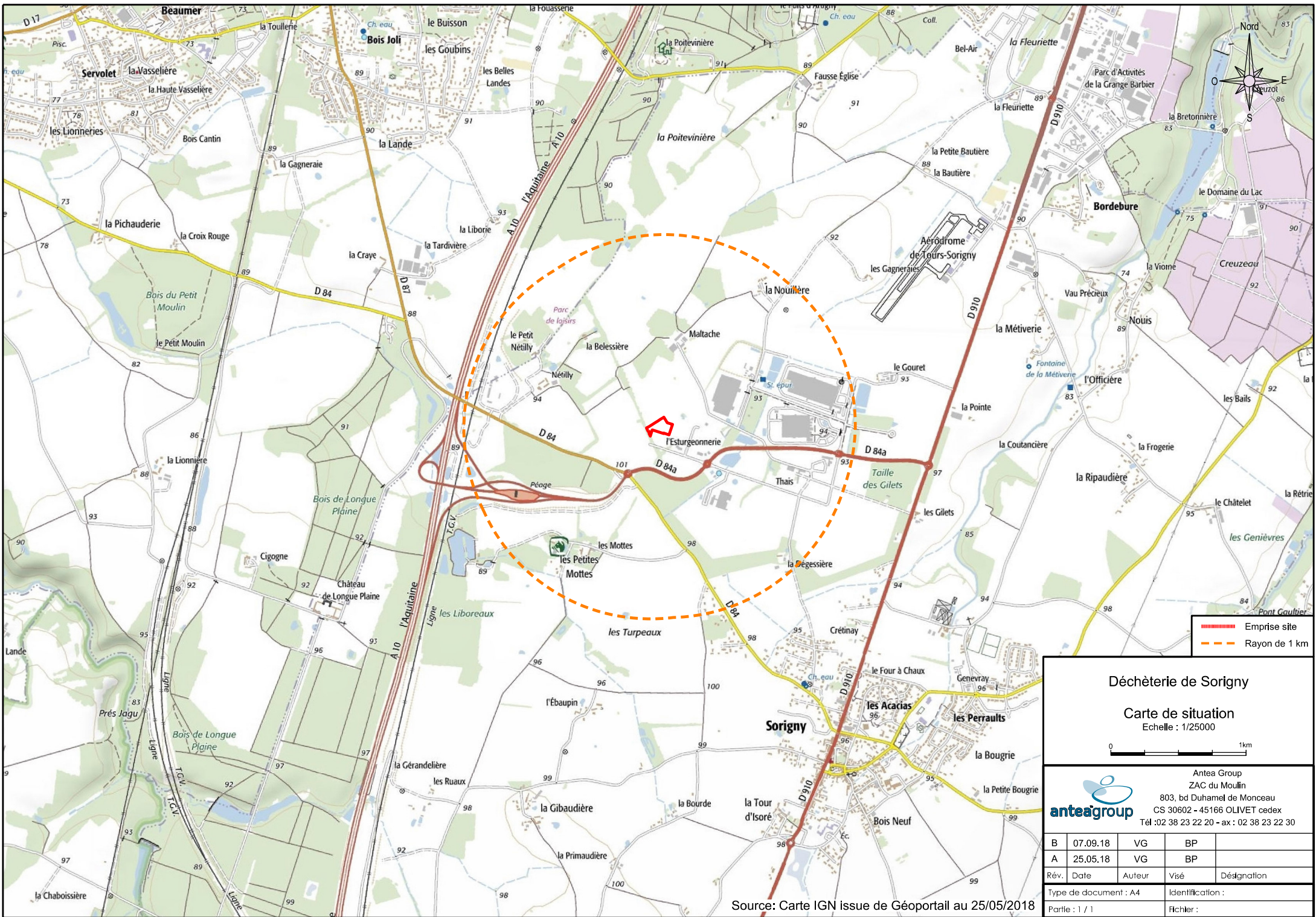

Déchèterie de Sorigny

Carte de situation
Echelle : 1/25000

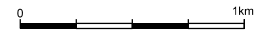

 Antea Group
 ZAC du Moulin
 803, bd Duhamel de Monceau
 CS 30602 - 45166 OLIVET cedex
 Tél : 02 38 23 22 20 - ax : 02 38 23 22 30

| | | | | |
|------|----------|--------|------|-------------|
| B | 07.09.18 | VG | BP | |
| A | 25.05.18 | VG | BP | |
| Rév. | Date | Auteur | Visé | Désignation |

Type de document : A4 Identification :
Partie : 1 / 1 Fichier :

Source: Carte IGN issue de Géoportail au 25/05/2018

Annexe III : **Plan des abords**





Déchèterie de Sorigny

Plan d'ensemble

Echelle : 1 / 200
0 25m

- Emprise du site
- Rayon 35m
- Rayon d'action BII
- Limite cadastrale
- Robinet
- Douche rinçage
- Réseau Telecom
- Réseau électrique
- Ø300 PVC en attente
- Fourniture Ø100 en attente
- ALP
- EP de voirie
- EU
- Dalle béton
- Voie légère
- Voie lourde
- Trottoir
- Espace vert

| Rév. | Date | Auteur | Visé par | Désignation |
|------|------------|------------|----------|-------------------|
| B | 07.06.2018 | V.Gourlier | B.Page | |
| A | 25.05.2018 | V.Gourlier | B.Page | Première émission |

| | | | |
|--|--|--------------------------|--------|
| Propriétaire légal | | Identification AreaGroup | |
| Antea Group | | Projet N° : CENP170275 | |
| ZAC de Meudin 803, Rd Duhamel de Monaco CS 30002 - 45100 CLAVET Indre Tél : 02 38 23 22 20 - Fax : 02 38 23 22 30 | | Rapport N° : | |
| anteagroup | | Type de document : AD | Partie |
| | | Fichier : | |

Source: Vue aérienne et plan cadastral issus de Géoportail au 23/05/2018

Annexe IV : **Plan d'ensemble**



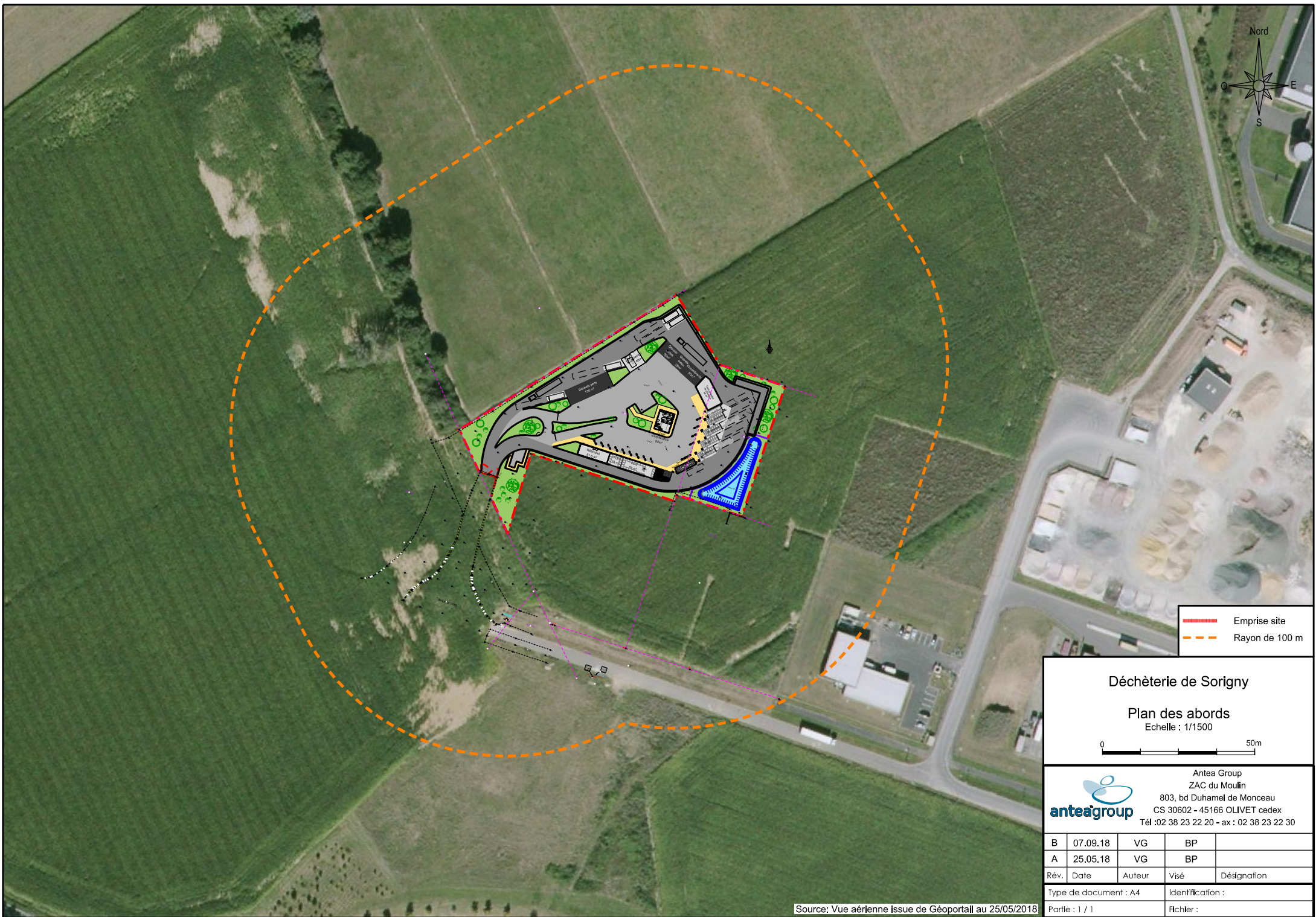



Emprise site
 Rayon de 100 m

Déchèterie de Sorigny

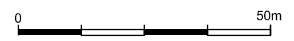
Plan des abords
Echelle : 1/1500





 Antea Group
 ZAC du Moulin
 803, bd Duhamel de Monceau
 CS 30602 - 45166 OLIVET cedex
 Tél : 02 38 23 22 20 - ax : 02 38 23 22 30

| | | | | |
|------|----------|--------|------|-------------|
| B | 07.09.18 | VG | BP | |
| A | 25.05.18 | VG | BP | |
| Rév. | Date | Auteur | Visé | Désignation |

Type de document : A4 Identification :
 Partie : 1 / 1 Fichier :

Annexe V : Avis du Maire de Sorigny

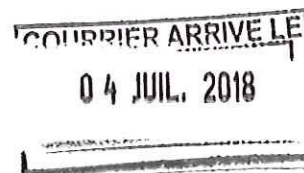



28 rue Nationale- 37250 SORIGNY
02 47 34 27 70
mairie@mairie-sorigny.com

SORIGNY, le 26 juin 2018

Monsieur le Président
CCTVI
37250 SORIGNY

Nos réf. : U- AE~RS/26/06/2018/15
Objet : Création de la déchèterie de Sorigny

Monsieur le Président,

Par courrier en date du 25 juin 2018, vous m'informez de votre intention de demander une autorisation préfectorale pour pouvoir créer une déchèterie sur les parcelles YS82, YS81, YD1, de la Commune de Sorigny, dans la zone d'activité ISOPARC.

Dans ce cadre, vous sollicitez mon avis quant aux dispositions prévues dans le cas d'une remise en état du site compatible avec un usage industriel prévu dans le Plan Local d'Urbanisme de la Commune sur lequel la déchèterie sera implantée et ce suite à un arrêt total ou partiel de l'Installation.

Après avoir pris connaissance des éléments relatifs à cette installation, en particulier, les modalités de remise en état du site contenus dans le dossier d'enregistrement établi conformément aux articles R.512-46-1 à R.512-46-30 de la partie Réglementaire du Code de l'Environnement, je vous informe par la présente d'un avis favorable sur le projet que vous portez sous réserve :

- d'une part, que figure la nécessité d'évacuer, d'éliminer les produits dangereux et combustibles tant sur le sol que sur le sous-sol ;
- d'autre part, de l'obtention préalable des autorisations administratives nécessaires.

Ainsi, les dispositions proposées doivent précisées dans les termes suivants :

- L'évacuation ou l'élimination des produits dangereux ainsi que des déchets générés par l'exploitation de la déchèterie et présents sur le site ;
- La suppression des risques d'incendie et d'explosion par évacuation ou élimination des produits combustibles et/ou inflammables liés à l'exploitation de la déchèterie ;

Je vous remercie de votre collaboration que nous avons avec vos services sur ce dossier et je vous prie d'agréer, Monsieur Le Président, ma considération distinguée.

Le Maire,

Alain ESNAULT



Annexe VI : **Courrier du propriétaire**



09 JUL, 2018

o -> SD
c -> PH
AE

02.47.80.44.27

duclos@set.fr

Tours, le 04 juillet 2018

Pgo/Gar/Cdu n° *HS*

Communauté de Communes
Touraine Vallée de l'Indre
Monsieur le Président
6 Place Antoine de Saint-Exupéry
ZA Isoparc
37250 SORIGNY

Objet : Déchèterie de Sorigny – dossier d'enregistrement

Monsieur le Président,

Par courrier en date du 25 juin 2018, nous vous confirmons avoir bien été informés de votre intention de demander une autorisation préfectorale pour pouvoir créer une déchèterie sur les parcelles YS 81 et 82, YDI, Avenue Régis Ramage sur la commune de SORIGNY (37) dans la zone d'activités.

Conformément à l'article L.541-27 du Titre IV du Code de l'Environnement, et après avoir pris connaissance des éléments du dossier de demande d'enregistrement, nous vous confirmons notre accord pour que vous déposiez cette demande auprès de la Préfecture en vue d'assurer l'exploitation de cette installation sur ladite parcelle.

Enfin, et conformément aux termes du point 5 de l'article R.512-46-4 du Code de l'Environnement, nous avons également pris bonne note de votre projet de remise en état du site lors de l'arrêt définitif de l'installation. Nous émettons un avis favorable quant à une remise en état compatible avec un usage industriel.

Nous vous prions d'agréer, Monsieur le Président, l'expression de nos salutations distinguées.

Le Directeur Général,

Pascal GOMES



Acticampus I

40 rue James Watt
B.P. 20605
37206 Tours cedex 3
Tel. 02 47 80 44 44
Fax 02 47 27 80 09
www.set.fr

Annexe VII : **Plan général des ateliers et stockage indiquant les différentes zones à risque**



Typologie de déchets stockés dans chaque zone





Produits destinés au ré-emploi

DEEE

- en vrac, pour les gros électroménagers (GEM) : réfrigérateurs, congélateurs, fours, lave-linge, lave-vaisselle, ... ;
- en caisses grillagées, pour les écrans : ordinateurs, téléviseurs, ... ;
- en caisses grillagées, pour les petit appareils ménagers (PAM) : cafetières, rasoirs électriques, jouets, perceuses, téléphones, ...



DDS:

- Lampes et tubes
- Huiles minérales
- Batteries
- Piles
- Cartouches d'encre
- Autres déchets dangereux

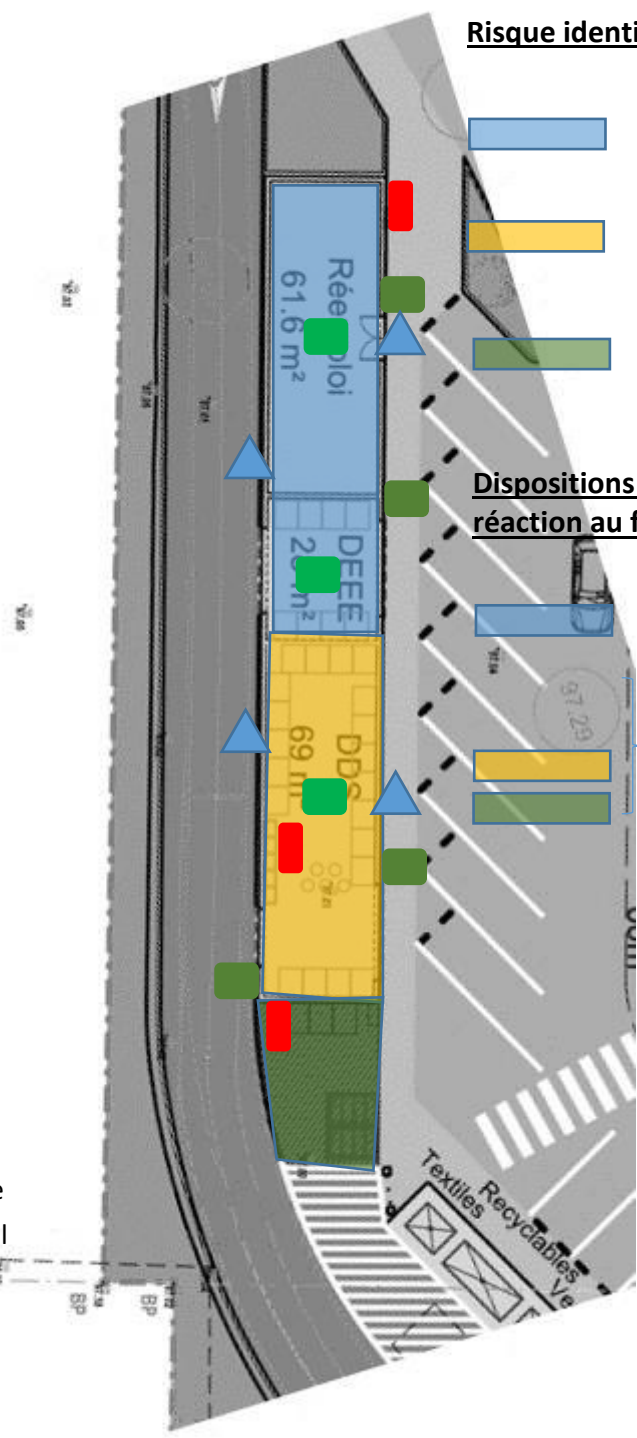
-  Détecteur de fumée
-  Déclencheur manuel
-  Diffuseur sonore
-  Extincteur



Risque identifié

-  Incendie
-  Incendie, atmosphère explosive et/ou émanation toxique, déversement accidentel
-  Incendie, émanation toxique, déversement accidentel

Dispositions constructives : réaction au feu et désenfumage

- Réaction au feu : matériaux A2 s2 d0
- Désenfumage : grilles de ventilation haute
- Réaction au feu Matériaux A2 s2 d0.
- Sol en béton incombustible (classe A1fl)
- Résistance au feu Structure a minima R. 15
- Mur en béton REI120 jusqu'en surface en sous-face de toiture
- Toitures / couvertures classe CROOF (t3) pour un temps de passage du feu au travers de la toiture compris entre 15 et 30 minutes (classe T 15) et pour une durée de la propagation du feu à la surface de la toiture comprise entre dix minutes et trente minutes (indice 2).
- Désenfumage : Portes grillagées + grilles en partie haute permettant atteindre les 2% de surface utile demandé par l'article 14 de l'AM du 26/03/12.

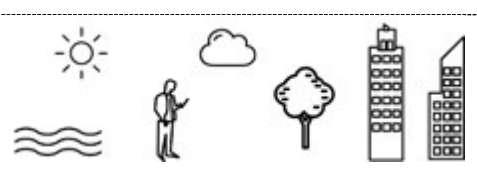

Annexe VIII : **Justification du projet vis-à-vis de l'arrêté du 27 mars 2012 relatif aux prescriptions générales applicables aux installations classées pour la protection de l'environnement soumises à déclaration sous la rubrique 2710-1 (installations de collecte de déchets dangereux apportés par leur producteur initial)**



Tableau 1 : Justification du projet vis-à-vis de l'arrêté du 27 mars 2012 relatif aux prescriptions générales applicables aux installations classées pour la protection de l'environnement soumises à déclaration sous la rubrique 2710-1 (installations de collecte de déchets dangereux apportés par leur producteur initial)

| Intitulé du critère/article | Contenu réglementaire - Prescriptions | Justifications du projet |
|--|---|--------------------------|
| CHAPITRE Ier – DISPOSITION GENERALE | | |
| Art. 1 | Conformité de l'installation | |
| Art. 1.1 | Conformité de l'installation à la déclaration L'installation doit être implantée, réalisée et exploitée conformément aux plans et autres documents joints à la déclaration, sous réserve du respect des prescriptions ci-dessous. | Objet de la demande |
| Art. 1.2 | Contrôle périodique L'installation est soumise à des contrôles périodiques par des organismes agréés dans les conditions définies par les articles R.512-55 à R.512-60 du code de l'environnement. Ces contrôles ont pour objet de vérifier la conformité de l'installation aux prescriptions repérées dans la présente annexe par le terme : "objet du contrôle", éventuellement modifiées par arrêté préfectoral, lorsqu'elles lui sont applicables. Les prescriptions dont le non-respect constitue une non-conformité majeure entraînant l'information du préfet dans les conditions prévues à l'article R. 512-59-1 sont repérées dans la présente annexe par la mention : "le non-respect de ce point relève d'une non-conformité majeure". L'exploitant conserve le rapport de visite que l'organisme agréé lui adresse dans le dossier installations classées prévu au point 1.4. Si le rapport fait apparaître des non-conformités aux dispositions faisant l'objet du contrôle, l'exploitant met en œuvre les actions correctives nécessaires pour y remédier. Ces actions ainsi que leurs dates de mise en œuvre sont formalisées et conservées dans le dossier susmentionné. | Objet de la demande |
| Art. 2 | Modifications Toute modification apportée par le déclarant à l'installation, à son mode d'exploitation ou à son voisinage, entraînant un changement notable des éléments du dossier de déclaration initiale, doit être portée, avant sa réalisation, à la connaissance du préfet qui peut exiger une nouvelle déclaration ou demande d'autorisation. | Sans objet |
| Art. 3 | Contenu de la déclaration La déclaration doit préciser les mesures prises relatives aux conditions d'utilisation, d'épuration et d'évacuation des eaux résiduaires et des émanations de toutes natures ainsi que d'élimination et de traitement des déchets et résidus en vue de respecter les dispositions du présent arrêté. | Objet de la demande |

| Intitulé du critère/article | Contenu réglementaire - Prescriptions | Justifications du projet |
|-----------------------------|---|--------------------------|
| Art. 4 | <p>Dossier installation classée</p> <p>L'exploitant doit établir et tenir à jour un dossier comportant les documents suivants :</p> <ul style="list-style-type: none"> - le dossier de déclaration ; - les plans tenus à jour ; - « la preuve de dépôt de la déclaration » et les prescriptions générales ; - les arrêtés préfectoraux relatifs à l'installation concernée, pris en application de la législation relative aux installations classées, s'il y en a ; - les résultats des dernières mesures sur les effluents et le bruit ; - les documents prévus aux points 1.1.2, 2.4, 3.5, 3.6, 4.1, 4.2, 4.5, 4.6, 5.3, 5.7, 7.1.2, 7.3.2, 7.4 et 8.4 ci-après ; - tous éléments utiles relatifs aux risques. <p>Ce dossier doit être tenu à la disposition de l'inspection des installations classées et de l'organisme en charge du contrôle périodique des installations.</p> <p>Objet du contrôle :</p> <ul style="list-style-type: none"> - présence et date de « la preuve de dépôt de la déclaration » ; - vérification du volume maximal au regard du volume déclaré ; - vérification que le volume maximal est inférieur au palier supérieur du régime déclaratif, tel que défini à l'annexe de l'article R. 511-9 du code de l'environnement (le non-respect de ce point relève d'une non conformité majeure) ; - présence des prescriptions générales ; - présence des arrêtés préfectoraux relatifs à l'installation, s'il y en a ; - présence de plans détaillés tenus à jour. | Objet de la demande |
| Art. 5 | <p>Déclaration d'accident ou de pollution accidentelle</p> <p>L'exploitant d'une installation est tenu de déclarer dans les meilleurs délais à l'inspection des installations classées les accidents ou incidents survenus du fait du fonctionnement de l'installation qui sont de nature à porter atteinte aux intérêts mentionnés à l'article L 511-1 du Code de l'environnement.</p> <p>Un rapport d'accident ou, sur demande de l'inspection des installations classées, un rapport d'incident, est transmis par l'exploitant à l'inspection des installations classées. Il précise notamment les circonstances et les causes de l'accident ou de l'incident, les effets sur les personnes ou l'environnement, les mesures prises ou envisagées pour éviter un accident ou un incident similaire et pour en pallier les effets à moyen ou long terme.</p> <p>Ce rapport est consigné dans le dossier installations classées prévu au point 1.4.</p> | Sans objet |
| Art. 6 | <p>Changement d'exploitant</p> <p>Lorsque l'installation change d'exploitant, le nouvel exploitant ou son représentant doit en faire la déclaration au préfet dans le mois qui suit la prise en charge de l'exploitation. Cette déclaration doit mentionner, s'il s'agit d'une personne physique, les nom, prénoms et domicile du nouvel exploitant et, s'il s'agit d'une personne morale, sa dénomination ou</p> | Sans objet |

| Intitulé du critère/article | Contenu réglementaire - Prescriptions | Justifications du projet |
|---|---|---|
| | sa raison sociale, sa forme juridique, l'adresse de son siège social ainsi que la qualité du signataire de la déclaration. | |
| Art. 7 | <p>Cessation d'activité</p> <p>Lorsqu'une installation cesse l'activité au titre de laquelle elle était déclarée, son exploitant doit en informer le préfet au moins trois mois avant l'arrêt définitif. La notification de l'exploitant indique les mesures de remise en état prévues ou réalisées.</p> | Sans objet |
| CHAPITRE II – IMPLANTATION - AMENAGEMENT | | |
| Art. 1 | <p>Interdiction d'habitations au-dessus des installations</p> <p>L'installation ne doit pas être surmontée de locaux occupés par des tiers ou habités. L'alinéa précédent n'est pas applicable aux établissements recevant du public de type M de 1re, 2e, 3e et 4e catégories au sens de l'article R. 123-19 du code de la construction et de l'habitation.</p> | L'installation ne se situe pas au-dessus ou en dessous de locaux habités ou occupés par des tiers (Cf. Plan d'ensemble) |
| Art. 2 | <p>Locaux d'entreposage</p> <p>Les déchets dangereux sont entreposés dans des locaux spécifiques dédiés, abrités des intempéries, à l'exception des huiles, des lampes, des cartouches d'encre, des déchets d'équipements électriques et électroniques et des piles.</p> <p>Le système de désenfumage doit être adapté aux risques particuliers de l'installation.</p> <p>I. <u>Réaction au feu</u></p> <p>Les parois extérieures des locaux abritant l'installation sont construites au minimum en matériaux A2 s2 d0. Le sol des aires et locaux de stockage est incombustible (de classe A1fl).</p> <p>II. <u>Résistance au feu</u></p> <p>Les locaux présentent les caractéristiques de résistance au feu minimales suivantes :</p> <ul style="list-style-type: none"> - l'ensemble de la structure est a minima R. 15 ; - les murs séparatifs entre le local, d'une part, et un local technique (hors chaufferie) ou un bureau et des locaux sociaux sont REI 120 jusqu'en sous-face de toiture, sauf si une distance libre d'au moins 6 mètres est respectée entre la cellule et ce bureau, ou ces locaux sociaux ou ce local technique. <p>Les justificatifs attestant des propriétés de résistance au feu sont conservés et tenus à la disposition de l'inspection des installations classées.</p> <p>III. <u>Toitures et couvertures de toiture</u></p> <p>Les toitures et couvertures de toiture répondent au minimum à la classe CROOF (t3), pour un temps de passage du feu au travers de la toiture compris entre quinze minutes et trente minutes (classe T 15) et pour une durée de la propagation du feu à la surface de la toiture comprise entre dix minutes et trente minutes (indice 2).</p> <p><u>Objet du contrôle :</u></p> | <p>Le stockage des DDS sera réalisé dans un bâtiment dédié conforme à la réglementation en termes de réaction au feu.</p> <p>Les matériaux utilisés seront conformes aux dispositions définies par l'article 2.</p> <p>La CCTVI conservera et tiendra à la disposition de l'Inspection des installations classées les propriétés de réaction au feu du bâtiment.</p> <p>Le bâtiment DDS sera équipé d'ouvertures permettant une ventilation naturelle du local avec grilles en façade et à l'arrière du bâtiment.</p> |

| Intitulé du critère/article | Contenu réglementaire - Prescriptions | Justifications du projet |
|-----------------------------|--|--|
| | <ul style="list-style-type: none"> - les déchets sont entreposés dans des locaux spécifiques dédiés, abrités des intempéries (le non respect de ce point relève d'une non-conformité majeure) ; - les tenues au feu des bâtiments sont respectées (le non-respect de ce point relève d'une non-conformité majeure). | |
| Art. 3 | <p>Accessibilité</p> <p>L'installation est ceinte d'une clôture de manière à interdire toute entrée non autorisée. Au besoin, un panneau indiquant la limitation de vitesse à l'intérieur de l'installation est apposé à l'entrée du site.</p> <p>La voirie d'accès est aménagée en fonction de la fréquentation de pointe escomptée, afin de ne pas perturber la circulation sur la voie publique attenante.</p> <p>Les bâtiments et les aires de stockage doivent être accessibles pour permettre l'intervention des services d'incendie et de secours. Ils sont desservis, sur au moins une face, par une voie engins. En cas de local fermé, une des façades est équipée d'ouvrant permettant le passage de sauveteurs équipés.</p> <p>Si une plate-forme de déchargement des véhicules est utilisée par le public, elle est équipée de dispositifs destinés à éviter la chute d'un véhicule en cas de fausse manœuvre. Les voies de circulation sont suffisamment larges afin de permettre une manœuvre aisée de tous les véhicules autorisés.</p> <p><u>Objet du contrôle :</u></p> <ul style="list-style-type: none"> - présence d'une clôture ; - présence d'au moins une voie engins ; - au besoin, présence de dispositif antichute de véhicule. | <p>Une voirie d'accès spécifique à la déchèterie sera créée. Elle sera conçue de manière à permettre la circulation aisée de tous les véhicules autorisés ainsi que des véhicules de secours.</p> <p>La vitesse de circulation à l'intérieur de la déchèterie sera limitée à 15 km/h. Des panneaux indiqueront cette limitation.</p> <p>Les bâtiments et les aires de stockage seront accessibles pour permettre l'intervention des services d'incendie et de secours. Ils seront desservis, sur au moins une face, par une voie-engin.</p> <p>Les voies de circulation seront suffisamment larges afin de permettre une manœuvre aisée de tous les véhicules autorisés.</p> |
| Art. 4 | <p>Ventilation</p> <p>Sans préjudice des dispositions du code du travail, les locaux de stockage des déchets dangereux doivent être convenablement ventilés pour éviter tout risque d'atmosphère explosible. Le débouché à l'atmosphère de la ventilation doit être placé aussi loin que possible des habitations voisines.</p> <p><u>Objet du contrôle :</u> présence des dispositifs de ventilation pour le local de déchets dangereux.</p> | <p>Le bâtiment DDS sera équipé de portes grillagées et de grilles permettant d'assurer une ventilation naturelle.</p> |
| Art. 5 | <p>Installations électriques</p> <p>Les installations électriques sont réalisées conformément aux règles en vigueur, notamment par l'application du décret n° 88-1056 du 14 novembre 1988 relatif à la réglementation du travail ou par l'application des articles de la quatrième partie du code du travail.</p> | <p>Les installations électriques seront conformes à la réglementation en vigueur.</p> |

| Intitulé du critère/article | Contenu réglementaire - Prescriptions | Justifications du projet |
|--|---|---|
| | <u>Objet du contrôle</u> : présence des éléments justifiant que les installations électriques sont réalisées conformément aux normes en vigueur. | |
| Art. 6 | <p>Rétention des aires et locaux de travail</p> <p>Le sol des aires et des locaux de stockage ou de manipulation des matières dangereuses pour l'homme ou susceptibles de créer une pollution de l'eau ou du sol doit être étanche, incombustible et équipé de façon à pouvoir recueillir les eaux de lavage et les produits répandus accidentellement ; pour cela un seuil surélevé par rapport au niveau du sol ou tout dispositif équivalent les sépare de l'extérieur ou d'autres aires ou locaux.</p> <p><u>Objet du contrôle</u> :</p> <ul style="list-style-type: none"> - justificatif du caractère étanche et incombustible du sol des aires de stockage et de manipulation de matières dangereuses (le non-respect de ce point relève d'une non-conformité majeure) ; - présence d'un dispositif séparant ces aires des autres aires. | <p>Les DDS seront déposés par les usagers dans des géobox situés sous un auvent. Ils seront ensuite repris par les agents d'accueil pour être stockés à nouveau dans des géobox situés dans le bâtiment DDS. Les géobox seront équipés d'une rétention.</p> <p>Le sol du local sera en béton et disposera également d'une rétention permettant de collecter les eaux susceptibles d'être polluées lors d'un sinistre en séparant les produits incompatibles.</p> <p>Les huiles minérales seront stockées dans une borne à huile double peau située sous l'auvent du bâtiment DDS.</p> |
| Art. 7 | <p>Cuvettes de rétention</p> <p>Tout stockage de produits ou déchets liquides susceptibles de créer une pollution de l'eau ou du sol doit être associé à une capacité de rétention dont le volume doit être au moins égal à la plus grande des deux valeurs suivantes :</p> <ul style="list-style-type: none"> - 100 % de la capacité du plus grand réservoir ; - 50 % de la capacité globale des réservoirs associés. <p>La capacité de rétention doit être étanche aux substances qu'elle pourrait contenir et résister à l'action physique et chimique des fluides. Il en est de même pour le dispositif d'obturation qui doit être maintenu fermé en conditions normales. Des réservoirs ou récipients contenant des produits susceptibles de réagir dangereusement ensemble ne doivent pas être associés à la même cuvette de rétention.</p> <p>Les réservoirs fixes de stockage sont munis de jauges de niveau et pour les stockages enterrés de limiteurs de remplissage. L'étanchéité des réservoirs doit être contrôlable.</p> <p><u>Objet du contrôle</u> :</p> <ul style="list-style-type: none"> - présence de cuvettes de rétention (le non-respect de ce point relève d'une non-conformité majeure) ; - étanchéité des cuvettes de rétention (par examen visuel : nature du matériau et absence de fissures) ; - pour les réservoirs fixes, présence de jauge ; - présence de cuvettes de rétention séparées pour les produits susceptibles de réagir dangereusement ensemble. | <p>Les DDS seront réceptionnés par le personnel habilité sous un auvent. Ils seront ensuite repris par les agents d'accueil pour être stockés à nouveau dans des géobox situés dans le bâtiment DDS. Les géobox seront équipés d'une rétention.</p> <p>Le sol du local sera en béton et disposera également d'une rétention permettant de collecter les eaux susceptibles d'être polluées lors d'un sinistre en séparant les produits incompatibles.</p> <p>Les huiles minérales seront stockées dans une borne à huile double peau située sous l'auvent du bâtiment DDS.</p> <p>En cas de sinistre, les eaux d'extinction incendie seront stockées dans le bassin de rétention par un système de vannes.</p> <p>Les eaux d'extinction confinées pourront être évacuées par pompage.</p> <p>Suite à un sinistre, les eaux seront analysées. En cas de pollution avérée, elles seront pompées puis évacuées pour être traitées ; aucun rejet vers le milieu naturel ne sera réalisé.</p> |
| CHAPITRE III – EXPLOITATION - ENTRETIEN | | |
| Art. 1 | Surveillance de l'exploitation | Sans objet |

| Intitulé du critère/article | Contenu réglementaire - Prescriptions | Justifications du projet |
|-----------------------------|---|--|
| | L'exploitation doit se faire sous la surveillance, directe ou indirecte, d'une personne nommément désignée par l'exploitant et ayant une connaissance de la conduite de l'installation et des dangers et inconvénients des produits stockés dans l'installation. | |
| Art. 2 | <p>Contrôle de l'accès</p> <p>En dehors des heures d'ouverture, les installations sont rendues inaccessibles aux utilisateurs. Les jours et heures d'ouverture ainsi que la liste des déchets acceptés conformément à la déclaration, sont affichés visiblement à l'entrée de l'installation.</p> <p><u>Objet du contrôle :</u></p> <ul style="list-style-type: none"> - affichage clair et lisible de la liste des déchets acceptés ; - affichage clair et lisible des jours et heures d'ouverture. | La liste des déchets acceptés sera affichée en entrée de site. |
| Art. 3 | <p>Propreté</p> <p>Les locaux et les différentes aires doivent être maintenus propres et régulièrement nettoyés, notamment de manière à éviter les amas de matières dangereuses ou polluantes et de poussières.</p> <p>Le matériel de nettoyage doit être adapté aux risques présentés par les produits et poussières. Les bennes, casiers ou conteneurs doivent être conçus pour pouvoir être vidés et nettoyés aisément et totalement.</p> | L'installation sera régulièrement nettoyée. |
| Art. 4 | <p>Vérification périodique des installations électriques</p> <p>Toutes les installations électriques doivent être entretenues en bon état et doivent être contrôlées, après leur installation ou leur modification, par une personne compétente. La périodicité, l'objet et l'étendue des vérifications des installations électriques ainsi que le contenu des rapports relatifs aux dites vérifications sont fixés par l'arrêté du 10 octobre 2000 fixant la périodicité, l'objet et l'étendue des vérifications des installations électriques au titre de la protection des travailleurs ainsi que le contenu des rapports relatifs aux dites vérifications.</p> <p><u>Objet du contrôle :</u> justificatif des contrôles des installations électriques.</p> | Les matériels de sécurité et de lutte contre l'incendie, les systèmes électriques, les matériels de levage, seront notamment vérifiés entretenus périodiquement, conformément aux référentiels en vigueur. |
| Art. 5 | <p>Formations</p> <p>L'exploitant établit le plan de formation, propre à chaque agent affecté aux opérations de gestion de déchets et adapté à leur fonction. Ce plan comporte une phase d'évaluation et fait l'objet d'un certificat attestant des capacités et connaissances, et mentionnant la durée de validité de chaque formation suivie.</p> <p>L'exploitant assure la formation de tout le personnel (temporaire et permanent) appelé à travailler au sein de l'installation. Il veille également à ce que le personnel des prestataires, notamment des transporteurs, aient une formation adaptée.</p> <p>L'exploitant de l'installation définit un programme de formation adapté concernant notamment :</p> <ul style="list-style-type: none"> - les différents risques rencontrés sur l'installation, en particulier : | <p>La CCTVI en tant qu'exploitant d'un réseau de déchèteries existant dispose déjà d'un plan de formation de du personnel attribué par le prestataire de service. Ce plan de formation est régulièrement amendé en fonction de l'évolution de l'exploitation. Il sera revu dans le cadre de l'exploitation du projet.</p> <p>Plus particulièrement, les agents de déchèteries suivent les formations suivantes :</p> <ul style="list-style-type: none"> - les fondamentaux du métier d'agent de déchèterie ; - la formation aux premiers secours ; |

| Intitulé du critère/article | Contenu réglementaire - Prescriptions | Justifications du projet |
|------------------------------|--|---|
| | <ul style="list-style-type: none"> - les risques liés à la manipulation des déchets dangereux réceptionnés et stockés, y compris les risques d'incompatibilité ; - le risque incendie et de manipulation des moyens d'extinction ; - la vérification des consignes de sécurité présentes sur le site ; - la conduite à tenir en cas d'incident ou d'accident ; - les déchets et les filières de gestion des déchets ; - les moyens de protection et de prévention ; - les gestes et postures lors de manipulation d'objets lourds ou encombrants ; - une formation de base sur le transport des marchandises dangereuses par route (règlement ADR) ; - les formalités administratives et contrôle à réaliser sur les déchets entrants, les chargements sortants ainsi que les véhicules devant intervenir sur le site. <p>La formation peut être dispensée par l'exploitant ou par une personne de son choix. Le programme personnalisé de chaque agent et, le cas échéant, leurs certificats d'aptitudes sont consignés dans le rapport "installations classées" prévu au point 1.4.</p> <p><u>Objet du contrôle :</u></p> <ul style="list-style-type: none"> - présence du plan de formation propre à chaque agent ; - présence des certificats d'aptitude. | <ul style="list-style-type: none"> - la prévention des risques en déchèteries ; - des formations à la gestion des DDS (internes et externes) ; - la gestion des conflits ; - les gestes et postures ; - la manipulation des extincteurs ; - les filières de traitement des déchets. |
| CHAPITRE IV – RISQUES | | |
| Art. 1 | <p>Localisation des risques</p> <p>L'exploitant recense, sous sa responsabilité, les parties de l'installation qui sont susceptibles d'être à l'origine d'un sinistre pouvant avoir des conséquences directes ou indirectes sur l'environnement, la sécurité publique ou le maintien en sécurité de l'installation. L'exploitant détermine, pour chacune de ces parties de l'installation, la nature du risque (incendie, atmosphères explosives ou émanations toxiques...). Ce risque est signalé.</p> <p>L'exploitant doit avoir à sa disposition des documents lui permettant de connaître la nature et les risques des produits dangereux susceptibles d'être présents dans l'installation.</p> | <p>Les zones à risques en lien avec les déchets dangereux seront identifiées et signalées sur un plan général affiché dans le local agent. Les principales zones à risque visés par l'article 10 sont :</p> <ul style="list-style-type: none"> - Le local DDS : risque recensé : incendie, atmosphère explosive et/ou émanation toxique, déversement accidentel - les zones d'apport d'huiles : risque recensé : incendie, déversement accidentel <p>Un plan général du local DDS sera établi dans le cadre de l'exploitation. Chaque risque (chute de personne, incendie, explosion, émanation toxique, ...) sera identifié et signalé par des panneaux.</p> |
| Art. 2 | <p>Moyens de lutte contre l'incendie</p> <p>L'installation doit être dotée de moyens de secours contre l'incendie appropriés aux risques et conformes aux normes en vigueur, notamment :</p> <ul style="list-style-type: none"> - d'un moyen permettant d'alerter les services d'incendie et de secours ; - de plans des locaux facilitant l'intervention des services d'incendie et de secours ; | <p>Le personnel sur site disposera d'un téléphone fixe ou portable permettant d'alerter les services d'incendie et de secours.</p> <p>Comme indiqué précédemment, un plan des principaux risques sera affiché sur la déchèterie.</p> |

| Intitulé du critère/article | Contenu réglementaire - Prescriptions | Justifications du projet |
|-----------------------------|--|---|
| | <p>- d'un ou de plusieurs appareils d'incendie (bouches, poteaux...), publics ou privés, dont un implanté à 200 mètres au plus du risque, ou des points d'eau, bassins, citernes, etc., d'une capacité en rapport avec le risque à défendre ;</p> <p>- des extincteurs répartis à l'intérieur des locaux, sur les aires extérieures et les lieux présentant un risque spécifique, à proximité des dégagements, bien visibles et facilement accessibles. Les agents d'extinction doivent être appropriés aux risques à combattre et compatibles avec les produits stockés.</p> <p>Ces matériels doivent être maintenus en bon état et vérifiés au moins une fois par an.</p> <p><u>Objet du contrôle :</u></p> <ul style="list-style-type: none"> - présence d'un moyen d'alerte des services d'incendie et de secours ; - présence des plans des locaux facilitant l'intervention des services d'incendie et de secours ; - présence d'un ou de plusieurs appareils d'incendie ou de réserves d'eau ; - présence d'extincteurs appropriés aux risques à combattre ; - présence du rapport de contrôle datant de moins d'un an (le non-respect de ce point relève d'une non conformité majeure). | <p>Un poteau incendie est situé au niveau du giratoire à environ 62 m de l'entrée. Il permet de couvrir l'ensemble de l'installation, en tout point, dans un rayon de 188 m.</p> <p>Des extincteurs seront disposés en des endroits stratégiques du site. Ils seront régulièrement contrôlés.</p> <p>Des vérifications périodiques des équipements seront réalisées.</p> |
| Art. 3 | <p>Matériel électrique de sécurité</p> <p>Dans les locaux d'entreposage de déchets dangereux visés au point 2.2 de la présente annexe, les installations électriques doivent être réduites à ce qui est strictement nécessaire aux besoins de l'exploitation ; elles doivent être entièrement constituées de matériels utilisables dans les atmosphères explosives.</p> | <p>Les installations électriques mises en œuvre seront compatibles avec une atmosphère explosive.</p> |
| Art. 4 | <p>Interdiction des feux</p> <p>Il est interdit de fumer et d'apporter du feu sous une forme quelconque dans et à proximité des stockages de déchets dangereux et de produits combustibles. Cette interdiction doit être affichée en limite de ces zones en caractères apparents.</p> <p><u>Objet du contrôle :</u> l'affichage visible de l'interdiction de feu.</p> | <p>Un affichage de l'interdiction de fumer sera apposé à l'entrée du site et à proximité du local DDS et de la borne à huiles.</p> |
| Art. 5 | <p>Consignes de sécurité</p> <p>Sans préjudice des dispositions du code du travail, des consignes précisant les modalités d'application des dispositions du présent arrêté doivent être établies, tenues à jour et affichées dans les lieux fréquentés par le personnel. Ces consignes doivent notamment indiquer :</p> <ul style="list-style-type: none"> - les précautions à prendre dans la manipulation des déchets dangereux ; - l'interdiction d'apporter du feu sous une forme quelconque ; - les mesures à prendre en cas de fuite sur un récipient contenant des substances dangereuses ; - les moyens d'extinction à utiliser en cas d'incendie ; | <p>Des consignes d'exploitation seront établies, tenues à jour et affichées dans l'installation. Elles mentionneront notamment les obligations et interdictions des salariés, ainsi que les précautions et procédures à suivre en cas d'accident, d'incendie, de fuite accidentelle, etc.</p> <p>La liste des consignes, qui sera affichée sur le site dès la mise en exploitation de la déchèterie, sera la suivante :</p> <ul style="list-style-type: none"> - interdiction de fumer ; - interdiction de tout brûlage à l'air libre ; - interdiction d'apporter du feu sous une forme quelconque à proximité du stockage ; - obligation du " permis d'intervention " ou " permis de feu " ; |

| Intitulé du critère/article | Contenu réglementaire - Prescriptions | Justifications du projet |
|-----------------------------|---|--|
| | <p>- la procédure d'alerte avec les numéros de téléphone du responsable d'intervention de l'établissement, des services d'incendie et de secours, etc. <u>Objet du contrôle</u> : l'affichage visible de chacune de ces consignes.</p> | <p>- procédures d'arrêt d'urgence et de mise en sécurité de l'installation (électricité, ventilation, climatisation, chauffage, fermeture des portes coupe-feu, obturation des écoulements d'égouts notamment) ; - modalités de mise en œuvre des dispositifs d'isolement du réseau de collecte, - moyens d'extinction à utiliser en cas d'incendie ; - procédure d'alerte avec les numéros de téléphone du responsable d'intervention de l'établissement, des services d'incendie et de secours ; - obligation d'informer l'inspection des installations classées en cas d'accident, - instructions de maintenance et de nettoyage</p> |
| Art. 6 | <p>Prévention des chutes et collisions Les piétons circulent de manière sécurisée entre les zones de dépôts de déchets. Les locaux, voies de circulation et aires de stationnement sont exempts de tout encombrement gênant la circulation des véhicules ou des piétons. L'éclairage est adapté au déchargement des déchets.</p> | <p>La zone d'exploitation sera interdite aux usagers de la déchèterie. Un affichage visible interdisant l'accès aux usagers sera mis en œuvre.</p> <p>Les voies de circulation seront suffisamment larges afin de permettre une manœuvre aisée de tous les véhicules autorisés.</p> <p>Un dispositif d'éclairage adapté sera mis en place pour couvrir l'ensemble du site.</p> |
| CHAPITRE V – EAU | | |
| Art. 1 | <p>Prélèvements Les installations de prélèvement d'eau dans le milieu naturel doivent être munies de dispositifs de mesure totalisateurs de la quantité d'eau prélevée. Ces dispositifs doivent être relevés toutes les semaines si le débit moyen prélevé est supérieur à 10 m3/j. Le résultat de ces mesures doit être enregistré et tenu à la disposition de l'inspecteur des installations classées. Le raccordement à une nappe d'eau ou au réseau public de distribution d'eau potable doit être muni d'un dispositif antiretour. L'usage du réseau d'eau incendie est strictement réservé aux sinistres et aux exercices de secours, et aux opérations d'entretien ou de maintien hors gel de ce réseau. Toutes dispositions doivent être prises pour limiter la consommation d'eau. <u>Objet du contrôle</u> : le cas échéant, présence du registre de prélèvement d'eau tenu à jour.</p> | <p>Le raccordement au réseau public de distribution d'eau potable uc sera muni d'un dispositif de disconnexion évitant en toute circonstance le retour d'eau pouvant être polluée.</p> <p>Aucun forage en nappe ne sera réalisé.</p> |
| Art. 2 | <p>Réseau de collecte Le réseau de collecte doit être de type séparatif permettant d'isoler les eaux résiduaires polluées des eaux pluviales non susceptibles d'être polluées. Toutes dispositions sont prises pour éviter l'entrée des eaux de ruissellement et l'accumulation des eaux pluviales à l'intérieur de l'installation.</p> | <p>Le site disposera d'un réseau séparatif permettant de collecter les eaux pluviales.</p> <p>La CCTV assurera l'entretien des équipements mis en œuvre.</p> |

| Intitulé du critère/article | Contenu réglementaire - Prescriptions | Justifications du projet |
|-----------------------------|--|--|
| | <p>Les eaux pluviales collectées sur l'installation ne peuvent être rejetées qu'après passage dans un décanteur-déshuileur dont la capacité sera dimensionnée en fonction des volumes d'eau susceptibles d'être recueillis, même en situation exceptionnelle sur l'installation. Ces équipements sont vidangés (hydrocarbures et boues) et curés lorsque le volume des boues atteint la moitié du volume utile du débourbeur et dans tous les cas au moins une fois par an.</p> <p>Les points de rejet des eaux résiduaires doivent être en nombre aussi réduit que possible et aménagés pour permettre un prélèvement aisé d'échantillon.</p> <p><u>Objet du contrôle :</u></p> <ul style="list-style-type: none"> - le réseau de collecte est de type séparatif (vérification sur plan) ; - les eaux pluviales collectées sont traitées par un décanteur-déshuileur avant rejet ; - présentation du justificatif du curage et nettoyage du décanteur séparateur depuis moins d'un an (le non respect de ce point relève d'une non-conformité majeure). | |
| Art. 3 | <p>Valeurs limites de rejet</p> <p>Sans préjudice de l'autorisation de déversement dans le réseau public (art. L 1331-10 du code de la santé publique), les rejets d'eaux résiduaires doivent faire l'objet si besoin d'un traitement permettant de respecter les valeurs limites suivantes, contrôlées, sauf stipulation contraire de la norme, sur effluent brut non décanté et non filtré, sans dilution préalable ou mélange avec d'autres effluents :</p> <p>a) dans tous les cas, avant rejet au milieu naturel ou dans un réseau d'assainissement collectif :</p> <ul style="list-style-type: none"> - pH : 5,5 - 8,5 (9,5 en cas de neutralisation alcaline) - Température : < 30° C <p>b) dans le cas de rejet dans un réseau d'assainissement collectif muni d'une station d'épuration :</p> <ul style="list-style-type: none"> - Matières en suspension : 600 mg/l - DCO : 2 000 mg/l ; - DBO5 : 800 mg/l. <p>Ces valeurs limites ne sont pas applicables lorsque l'autorisation de déversement dans le réseau public prévoit une valeur supérieure.</p> <p>c) dans le cas de rejet dans le milieu naturel (ou dans un réseau d'assainissement collectif dépourvu de station d'épuration) :</p> <ul style="list-style-type: none"> - Matières en suspension : 100 mg/l. - DCO : 300 mg/l. - DBO5 : 100 mg/l. <p>Dans tous les cas, les rejets doivent être compatibles avec la qualité ou les objectifs de qualité des cours d'eau.</p> | <p>Les valeurs limites de rejet seront respectées. La CCTVI réalisera les prélèvements demandés.</p> |

| Intitulé du critère/article | Contenu réglementaire - Prescriptions | Justifications du projet |
|-----------------------------------|--|--|
| | <p>d) polluants spécifiques : avant rejet dans le milieu naturel ou dans un réseau d'assainissement collectif urbain, hydrocarbures totaux (NFT 90-114) : 10 mg/l. Ces valeurs limites doivent être respectées en moyenne quotidienne. Aucune valeur instantanée ne doit dépasser le double des valeurs limites de concentration.</p> <p>Une mesure des concentrations des différents polluants sus-visés doit être effectuée au moins tous les ans par un organisme agréé par le ministre chargé de l'environnement selon les méthodes de référence précisées dans l'arrêté du 7 juillet 2009 susvisé. Ces mesures sont effectuées sur un échantillon représentatif du fonctionnement sur une journée de l'installation et constitué, soit par un prélèvement continu d'une demi-heure, soit par au moins deux prélèvements instantanés espacés d'une demi-heure. En cas d'impossibilité d'obtenir un tel échantillon, une évaluation des capacités des équipements d'épuration à respecter les valeurs limites est réalisée.</p> <p><u>Objet du contrôle :</u></p> <ul style="list-style-type: none"> - présence des résultats des mesures selon la fréquence et sur les paramètres décrits ci-dessus ou, en cas d'impossibilité d'obtenir un échantillon représentatif, évaluation des capacités des équipements d'épuration à respecter les valeurs limites d'émissions applicables ; - conformité des résultats de mesures avec les valeurs limites d'émissions applicables (le non respect de ce point relève d'une non-conformité majeure). | |
| Art. 4 | <p>Interdiction des rejets en nappe Le rejet direct ou indirect, même après épuration des eaux résiduaires, dans une nappe souterraine est interdit.</p> | Aucun rejet d'eaux résiduaires ne sera réalisé vers les eaux souterraines. |
| Art. 5 | <p>Prévention des pollutions accidentelles Des dispositions doivent être prises pour qu'il ne puisse pas y avoir en cas d'accident (rupture de récipient, cuvette, etc.), déversement de matières dangereuses dans les égouts publics ou le milieu naturel. Leur évacuation éventuelle après un accident doit se faire dans les conditions prévues au titre 7 ci-après.</p> | <p>En cas de pollutions accidentelles, les eaux pluviales seront stockées dans le bassin de rétention par un système de vannes.</p> <p>Les eaux polluées confinées pourront être évacuées par pompage.</p> <p>En cas de sinistre, les eaux seront analysées. En cas de pollution avérée, elles seront pompées puis évacuées pour être traitées ; aucun rejet vers le milieu naturel ne sera réalisé.</p> <p>Le site disposera d'absorbants en cas d'égouttures ou de fuites de produits polluants.</p> |
| Art. 6 | <p>Épandage L'épandage des déchets et des effluents est interdit.</p> | Aucun épandage de déchets et d'effluents ne sera réalisé. |
| CHAPITRE VI – AIR - ODEURS | | |

| Intitulé du critère/article | Contenu réglementaire - Prescriptions | Justifications du projet |
|-------------------------------|---|--|
| Art. 1 | <p>Prévention L'exploitant prend des dispositions pour empêcher la formation de poussières et d'odeurs.</p> | <p>Le site sera régulièrement entretenu afin de limiter la formation de poussières et les déchets régulièrement évacués pour limiter les odeurs.</p> |
| CHAPITRE VII – DECHETS | | |
| Art. 1 | <p>Admission des déchets Les déchets ne peuvent pas être réceptionnés en dehors des heures d'ouverture de l'installation et sont réceptionnés sous contrôle du personnel habilité par l'exploitant. Lorsque le dépôt d'un déchet est refusé au déposant, l'exploitant ou son représentant l'informe des filières existantes pour sa gestion.</p> | <p>Les horaires d'ouverture de la déchèterie seront affichés à l'entrée du site. En dehors des heures d'ouverture, les déchets ne pourront pas être réceptionnés.</p> <p>Les déchets déposés sont réceptionnés sous contrôle de l'agent d'accueil qui orientera les usagers vers les zones de dépose dédiées et identifiées (bennes, silos, géobox, ...).</p> <p>Des panneaux indiquant la nature des flux à déposer pour les différentes zones seront mis en place.</p> <p>Dans le cas d'un refus, l'agent d'accueil indiquera à l'utilisateur la filière qui pourra traiter ce déchet.</p> |
| Art. 2 | <p>Réception des déchets A l'exclusion des huiles, des lampes, des cartouches d'encre, des déchets d'équipements électriques et électroniques et des piles, les déchets dangereux sont réceptionnés uniquement par le personnel habilité par l'exploitant ou son représentant, qui est chargé de les entreposer dans un local dédié au stockage en tenant compte de la compatibilité et de la nature des déchets. Ils ne doivent, en aucun cas, être stockés à même le sol.</p> <p>Les modalités et la nature des apports doivent faire l'objet d'une surveillance par des moyens proportionnés aux risques et à la taille de l'installation. Dans tous les cas, les locaux de déchets dangereux doivent être rendus inaccessibles au public (à l'exception des stockages d'huiles, des lampes, des cartouches d'encre, des déchets d'équipements électriques et électroniques et des piles).</p> <p>Les réceptacles des déchets dangereux doivent comporter, un système d'identification du caractère de danger présenté par le déchet stocké.</p> <p>Les récipients ayant servi à l'apport par le public ne doivent pas être abandonnés en vrac sur les aires de dépôt et de stockage. L'exploitant doit mettre à la disposition du public des conteneurs en vue d'assurer un stockage correct de ces récipients. Tout transvasement, déconditionnement ou traitement de déchets dangereux est interdit, excepté le transvasement des huiles, des piles et des déchets d'équipements électriques</p> | <p>Les déchets dangereux seront déposés sous l'auvent par les usagers dans des géobox dédiés. Ces déchets seront ensuite repris par le personnel habilité pour être stockés dans le local.</p> <p>Le local DDS sera maintenu inaccessible aux usagers.</p> <p>Les huiles minérales seront collectées dans un conteneur dédié sous l'auvent à l'extérieur du local.</p> <p>Une signalétique adaptée sera mise en œuvre suivant la nature des déchets ; elle permettra également d'indiquer les risques.</p> |

| Intitulé du critère/article | Contenu réglementaire - Prescriptions | Justifications du projet |
|-----------------------------|--|--|
| | <p>(à l'exclusion des lampes qui ne peuvent être transvasées). Tout emballage qui fuit est placé dans un autre emballage approprié. Un stock suffisant d'emballages appropriés pour les emballages fuyards est conservé sur le site.</p> <p>Le dégazage est interdit. Des dispositions sont prises pour empêcher le rejet à l'atmosphère des gaz dangereux et notamment des fluides frigorigènes halogénés, contenus dans les déchets, y compris de façon accidentelle lors de manipulations.</p> <p><u>Objet du contrôle</u> : à l'exclusion des huiles, des lampes, des cartouches d'encre, des déchets d'équipements électriques et électroniques, des accumulateurs et des piles, les déchets dangereux sont réceptionnés uniquement par le personnel habilité.</p> | |
| Art. 3 | <p>Local de stockage</p> <p>Le local de stockage sert exclusivement à entreposer les déchets dangereux. Il est également organisé en classes de déchets de natures distinctes, facilement identifiables. Les conteneurs servant à recueillir les déchets dangereux ne sont pas superposés (mais peuvent être positionnés sur différents niveaux d'étagères ou de rayonnages).</p> <p>Le stockage des déchets d'activités de soins à risques infectieux et assimilés, ainsi que les délais d'enlèvement de ces déchets, doit être réalisé conformément à l'arrêté du 7 septembre 1999 modifié susvisé.</p> <p>Des panneaux informant des risques encourus, précisant les équipements de protection individuels à utiliser et rappelant les consignes à mettre en œuvre en cas de problème, sont clairement affichés à l'entrée du local de stockage ainsi qu'un panneau interdisant l'accès au public et un rappelant l'interdiction de fumer.</p> <p>Un plan du local de stockage des déchets dangereux avec l'emplacement des différents conteneurs est établi, est tenu à la disposition des services d'incendie et de secours. À tout moment, l'exploitant doit pouvoir informer les services d'incendie et de secours de la nature des déchets contenus dans le local de stockage.</p> <p><u>Objet du contrôle</u> :</p> <ul style="list-style-type: none"> - le local de déchets dangereux est organisé en classes de déchets de natures distinctes ; - présence des affichages nécessaires ; - présence d'un plan du local de déchets dangereux. | <p>Le local DDS sera uniquement dédié au stockage des déchets dangereux. Les déchets seront stockés en fonction de leur nature.</p> <p>Une signalétique permettra d'informer sur les différents risques.</p> <p>Un panneau indiquant l'interdiction de fumer sera également placé à proximité.</p> <p>La CCTVI établira et tiendra à jour le plan de positionnement des équipements d'alerte et de secours ainsi que les plans des locaux, qu'il tiendra à disposition des services d'incendie et de secours. Ces plans mentionneront, pour chaque zone du site, les dangers présents.</p> |
| Art. 4 | <p>Stockage des huiles</p> <p>Si l'installation accepte des huiles minérales et synthétiques apportées par les usagers, les dispositions de ce paragraphe sont applicables.</p> | <p>Les huiles minérales seront stockées dans un conteneur spécifique équipé d'une double peau. Il sera placé sous l'auvent devant le local DDS.</p> <p>Une signalétique adaptée permettra d'identifier le conteneur.</p> |

| Intitulé du critère/article | Contenu réglementaire - Prescriptions | Justifications du projet |
|-----------------------------|--|--|
| | <p>Les huiles minérales ou synthétiques sont stockées dans des contenants spécifiques réservés à cet effet. Ils sont stockés à l'abri des intempéries et disposent d'une cuvette de rétention étanche.</p> <p>Une information sur les risques encourus et sur le mode opératoire de déversement, notamment sur l'interdiction formelle de mélange des types d'huile, est clairement affichée à proximité du conteneur. La borne est protégée contre les risques de choc avec un véhicule. La jauge de niveau est facilement repérable et le taux de remplissage est régulièrement contrôlé.</p> <p>Un absorbant est stocké à proximité de la borne. En cas de déversement accidentel, il est immédiatement utilisé et traité comme un déchet dangereux.</p> <p><u>Objet du contrôle :</u></p> <ul style="list-style-type: none"> - la borne à huile est à l'abri des intempéries et dispose d'une cuvette de rétention étanche ; - présence des affichages nécessaires ; - la jauge de niveau est repérable (le non-respect de ce point relève d'une non-conformité majeure) ; - présence d'un absorbant à proximité (le non-respect de ce point relève d'une non-conformité majeure). | <p>Le conteneur disposera d'une cuvette de rétention étanche et d'une jauge permettant de visualiser son niveau de remplissage.</p> <p>Un absorbant sera conservé à proximité.</p> |
| Art. 5 | <p>Amiante</p> <p>Si l'installation accepte des déchets d'amiante, les dispositions de ce paragraphe sont applicables.</p> <p>Une zone de dépôt spécifique reçoit les déchets d'amiante liés aux matériaux inertes. Cette zone est clairement signalée. Les éléments reçus en vrac sont déposés, emballés et étiquetés, conformément à la réglementation en vigueur. L'exploitant met à disposition des usagers ou de son personnel les moyens d'ensachage des déchets.</p> <p><u>Objet du contrôle :</u></p> <ul style="list-style-type: none"> - la zone de dépôt d'amiante est clairement signalée ; - les déchets sont déposés emballés et étiquetés (le non-respect de ce point relève d'une non-conformité majeure). | L'amiante n'est pas accepté sur la déchèterie. |
| Art. 6 | <p>Déchets sortants</p> <p>Les déchets doivent être périodiquement évacués vers les installations de traitement adaptées et autorisées à les recevoir. Les déchets ne sont pas entreposés plus de trois mois dans l'installation.</p> <p>Toute opération d'enlèvement de déchets se fait sous la responsabilité de l'exploitant. Il organise la gestion des déchets sortants dans des conditions propres à garantir la préservation des intérêts visés aux titre Ier et titre IV du livre V du code de l'environnement. Il s'assure que les entreprises de transport, leurs véhicules et les installations de destination disposent des autorisations ou agréments nécessaires.</p> | <p>Les déchets réceptionnés sur la déchèterie seront envoyés, dès que la quantité sera suffisante, vers des filières de traitement ou de valorisation autorisées.</p> <p>Les déchets du site seront acheminés sur les sites de traitement ou de valorisation par voies routières. Les évacuations seront assurées par des sociétés de transport spécialisées et agréées.</p> |

| Intitulé du critère/article | Contenu réglementaire - Prescriptions | Justifications du projet |
|-----------------------------|---|--|
| | <p>a) Registre de déchets sortants L'exploitant établit et tient à jour un registre où sont consignés les déchets sortants du site. Le registre des déchets sortants contient au moins les informations suivantes :</p> <ul style="list-style-type: none"> - la date de l'expédition ; - le nom et l'adresse du destinataire ; - la nature et la quantité de chaque déchet expédié (code du déchet entrant au regard de la nomenclature définie à l'article R. 541-8 du code de l'environnement) ; - le numéro du bordereau de suivi et, le cas échéant, les références du certificat d'acceptation préalable ; - l'identité du transporteur ; - le numéro d'immatriculation du véhicule. <p>b) Préparation au transport. - Etiquetage Le cas échéant, les déchets évacués sont emballés conformément à la réglementation en vigueur et, le cas échéant, en respectant les dispositions de l'ADR. Les déchets dangereux sont étiquetés et portent en caractère lisible :</p> <ul style="list-style-type: none"> - la nature et le code des déchets, conformément à l'annexe II de l'article R. 541-8 du code de l'environnement ; - les symboles de danger conformément à la réglementation en vigueur. <p><u>Objet du contrôle</u> : présence d'un registre des déchets sortants complet et tenu à jour (le non-respect de ce point relève d'une non-conformité majeure)</p> | |
| Art. 7 | <p>Transports L'exploitant s'assurera que toutes les opérations de transport de déchets respectent ces dispositions ainsi que, le cas échéant, celles de l'arrêté du 29 mai 2009 relatif aux transports de marchandises dangereuse par voies terrestres pour le transport des déchets dangereux. Il s'assure notamment de la validité des documents propres au véhicule et au personnel chargé du transport. Il remet au chauffeur les documents de transport correspondant aux déchets sortants. L'expédition de déchet dangereux respecte la réglementation aux circuits de traitement des déchets, notamment l'article R. 541-43 du code de l'environnement, l'arrêté du 7 septembre 1999 relatif aux modalités d'entreposage des déchets d'activités de soins à risques infectieux et assimilés et des pièces anatomiques.</p> | <p>Les bennes seront bâchées pour le transport.</p> <p>Si nécessaire, la CCTVI émettra un bordereau de suivi.</p> |
| Art. 8 | <p>Déchets produits par l'installation Les déchets produits par l'installation doivent être stockés dans des conditions prévenant les risques de pollution prévues aux différents points du présent arrêté.</p> | <p>Les déchets produits par l'exploitation de la déchèterie :</p> <ul style="list-style-type: none"> — déchets d'entretiens des espaces verts, — déchets non dangereux (activités administratives et repas), |

| Intitulé du critère/article | Contenu réglementaire - Prescriptions | Justifications du projet | | | | | | |
|---|---|---|--|--|--|--|--|---|
| | Les déchets doivent être traités dans des installations réglementées à cet effet au titre du code de l'environnement, dans des conditions propres à assurer la protection de l'environnement. | — déchets dangereux (Déchets de nettoyage du déboureur-déshuileur, emballages souillés des différents produits utilisés pour la maintenance, chiffons souillés, aux équipements de protection individuelle, ...), seront envoyés, dès que la quantité sera suffisante, vers des filières de traitement ou de valorisation autorisées. Si nécessaire, la CCTVI émettra un bordereau de suivi. | | | | | | |
| Art. 9 | Brûlage Le brûlage des déchets à l'air libre est interdit | Aucun brûlage de déchet ne sera réalisé au sein de l'installation. | | | | | | |
| CHAPITRE VIII – BRUIT ET VIBRATIONS | | | | | | | | |
| Art. 1 | <p>Valeurs limites de bruit</p> <p>Au sens du présent arrêté, on appelle :</p> <ul style="list-style-type: none"> - émergence : la différence entre les niveaux de pression continue équivalents pondérés A du bruit ambiant (installation en fonctionnement) et du bruit résiduel (en l'absence du bruit généré par l'installation); - zones à émergence réglementée : - l'intérieur des immeubles habités ou occupés par des tiers, existant à la date de la déclaration, et leurs parties extérieures éventuelles les plus proches (cour, jardin, terrasse), - les zones constructibles définies par des documents d'urbanisme opposables aux tiers et publiés à la date de la déclaration, - l'intérieur des immeubles habités ou occupés par des tiers qui ont été implantés après la date de la déclaration dans les zones constructibles définies ci-dessus, et leurs parties extérieures éventuelles les plus proches (cour, jardin, terrasse), à l'exclusion de celles des immeubles implantés dans les zones destinées à recevoir des activités artisanales ou industrielles. <p>L'installation est construite, équipée et exploitée de façon telle que son fonctionnement ne puisse être à l'origine de bruits transmis par voie aérienne ou sol-dienne susceptibles de compromettre la santé ou la sécurité du voisinage ou de constituer une nuisance pour celui-ci.</p> <p>Les émissions sonores émises par l'installation ne doivent pas être à l'origine, dans les zones à émergence réglementée, d'une émergence supérieure aux valeurs admissibles définies dans le tableau suivant :</p> <table border="1" data-bbox="414 1262 1254 1378"> <thead> <tr> <th data-bbox="414 1262 696 1378">NIVEAU de bruit ambiant (incluant le bruit de l'installation)</th> <th data-bbox="696 1262 972 1378">ÉMERGENCE admissible pour la période allant de 7 heures à 22 heures,</th> <th data-bbox="972 1262 1254 1378">ÉMERGENCE admissible pour la période allant de 22 heures à 7 heures,</th> </tr> </thead> <tbody> <tr> <td> </td> <td> </td> <td> </td> </tr> </tbody> </table> | NIVEAU de bruit ambiant (incluant le bruit de l'installation) | ÉMERGENCE admissible pour la période allant de 7 heures à 22 heures, | ÉMERGENCE admissible pour la période allant de 22 heures à 7 heures, | | | | <p>La CCTVI mettra en place une surveillance des émissions sonores de l'installation permettant d'estimer la valeur de l'émergence générée dans les zones à émergence réglementée.</p> <p>Les mesures sont effectuées conformément à la réglementation selon la méthode définie en annexe de l'arrêté du 23 janvier 1997 modifié susvisé.</p> |
| NIVEAU de bruit ambiant (incluant le bruit de l'installation) | ÉMERGENCE admissible pour la période allant de 7 heures à 22 heures, | ÉMERGENCE admissible pour la période allant de 22 heures à 7 heures, | | | | | | |
| | | | | | | | | |

| Intitulé du critère/article | Contenu réglementaire - Prescriptions | | | Justifications du projet |
|-----------------------------|---|--------------------------------|---|--|
| | | sauf dimanches et jours fériés | ainsi que les dimanches et jours fériés | |
| | Supérieur à 35 et inférieur ou égal à 45 dB(A) | 6 dB(A) | 4 dB(A) | |
| | Supérieur à 45 dB(A) | 5 dB(A) | 3 dB(A) | |
| Art. 2 | <p>Véhicules - engins de chantier Les véhicules de transport, les matériels de manutention et les engins de chantier utilisés à l'intérieur de l'installation doivent être conformes aux dispositions en vigueur en matière de limitation de leurs émissions sonores. En particulier, les engins de chantier doivent être conformes à un type homologué. L'usage de tous appareils de communication par voie acoustique (sirènes, avertisseurs, haut-parleurs, etc.), gênant pour le voisinage, est interdit, sauf si leur emploi est exceptionnel et réservé à la prévention et au signalement d'incidents graves ou d'accidents.</p> | | | <p>Les véhicules de transport évacuant les déchets et les matériels de manutention utilisés à l'intérieur de l'installation seront conformes aux dispositions en vigueur en matière de limitation de leurs émissions sonores. L'usage de tous appareils de communication par voie acoustique (sirènes, avertisseurs, haut-parleurs, etc.), gênant pour le voisinage, sera interdit, sauf si leur emploi est exceptionnel et réservé à la prévention et au signalement d'incidents graves ou d'accidents.</p> |
| Art. 3 | <p>Vibrations Les règles techniques annexées à la circulaire n° 86-23 du 23 juillet 1986 sont applicables.</p> | | | <p>La déchèterie n'est pas source de vibration.</p> |
| Art. 4 | <p>Mesures de bruit Les mesures sont effectuées selon la méthode définie en annexe de l'arrêté du 23 janvier 1997. Ces mesures sont effectuées dans des conditions représentatives du fonctionnement de l'installation sur une durée d'une demi-heure au moins.</p> | | | <p>La CCTVI mettra en place une surveillance des émissions sonores de la déchèterie permettant d'estimer la valeur de l'émergence générée dans les zones à émergence réglementée. Les mesures sont effectuées conformément à la réglementation selon la méthode définie en annexe de l'arrêté du 23 janvier 1997 modifié susvisé.</p> |

| Intitulé du critère/article | Contenu réglementaire - Prescriptions | Justifications du projet |
|---|---|--|
| | <p>Une mesure du niveau de bruit et de l'émergence doit être effectuée au moins tous les trois ans par une personne ou un organisme qualifié.</p> <p><u>Objet du contrôle :</u></p> <ul style="list-style-type: none"> - présence des résultats des mesures faites par l'exploitant et datant de moins de trois ans ; - conformité des résultats de mesures avec les valeurs limites d'émission applicables (le non respect de ce point relève d'une non-conformité majeure). | |
| CHAPITRE IX – REMISE EN ETAT EN FIN D'EXPLOITATION | | |
| Art. 1 | <p>Elimination des produits dangereux en fin d'exploitation</p> <p>En fin d'exploitation, tous les déchets doivent être valorisés ou évacués vers des installations dûment autorisées.</p> | En fin d'exploitation, les déchets seront évacués vers des installations autorisées. |
| Art. 2 | <p>Traitement des cuves</p> <p>Les cuves ayant contenu des produits susceptibles de polluer les eaux doivent être vidées, nettoyées, dégazées et, le cas échéant, décontaminées. Elles sont, si possible enlevées, sinon et dans le cas spécifique des cuves enterrées, elles doivent être rendues inutilisables par remplissage avec un matériau solide inerte.</p> | <p>La cuve de collecte des huiles minérales sera vidée, nettoyée et dégazée voire décontaminée si nécessaire.</p> <p>Aucune cuve enterrée susceptible d'avoir contenu des produits pouvant potentiellement polluer les eaux ne sera présente sur site.</p> |

Annexe IX : **Avis d'hydrogéologue agréé pour un projet de construction d'une déchèterie avenue Régis Ramage à Sorigny dans le périmètre de protection rapprochée des captages d'adduction d'eau potable d'Isoparc**



Communauté de Communes Touraine Vallée de l'Indre
6, place Antoine de saint Exupéry
37250 Sorigny

**Avis d'hydrogéologue agréé pour un projet de construction d'une déchèterie
avenue Régis Ramage à Sorigny dans le périmètre de protection rapprochée
des captages d'adduction d'eau potable d'Isoparc.**

par

D. CHIGOT

Hydrogéologue agréé en matière d'eau et d'hygiène publique pour le département de l'Indre
et Loire

INTRODUCTION

La Communauté de Communes Touraine Vallée de l'Indre souhaite mettre en place une nouvelle déchèterie sur la commune de Sorigny pour faire face à la demande.

La Communauté de Communes Touraine Vallée de l'Indre exploite à ce jour 2 déchèteries, sur les cinq présentes sur le territoire communautaire.

Les travaux se trouvent dans l'emprise des périmètres de protection rapprochée des forages F1, F2 et F3 alimentant la ZA Isoparc règlementés par l'arrêté préfectoral des captages du 18 mars 2013.

Sur proposition du coordonnateur, j'ai été nommé le 03 janvier 2019 par l'Agence régionale de Santé de la région Centre-Val de Loire pour émettre un avis sur ce projet.

Je me suis rendu sur place le 1 février 2019 mars en compagnie de Mme Duterte Sophie Directrice, des services de l'environnement à la CCTVI.

DOCUMENTS CONSULTES

Permis de construire déposé par la CCTVI : novembre 2018

Dossier d'enregistrement et annexes : rapport ANTEA GROUP 94158C de Novembre 2018

Rapport d'étude géotechnique : GEODECRION mars 2018

Infoterre

Siges Centre

1. Localisation

Le projet de déchèterie se situe sur la commune de Sorigny en Indre et Loire au lieu-dit « l'Esturgeonnerie » rue Régis Ramage.

Figure 1 : Localisation du projet (Géoportail février 2019)

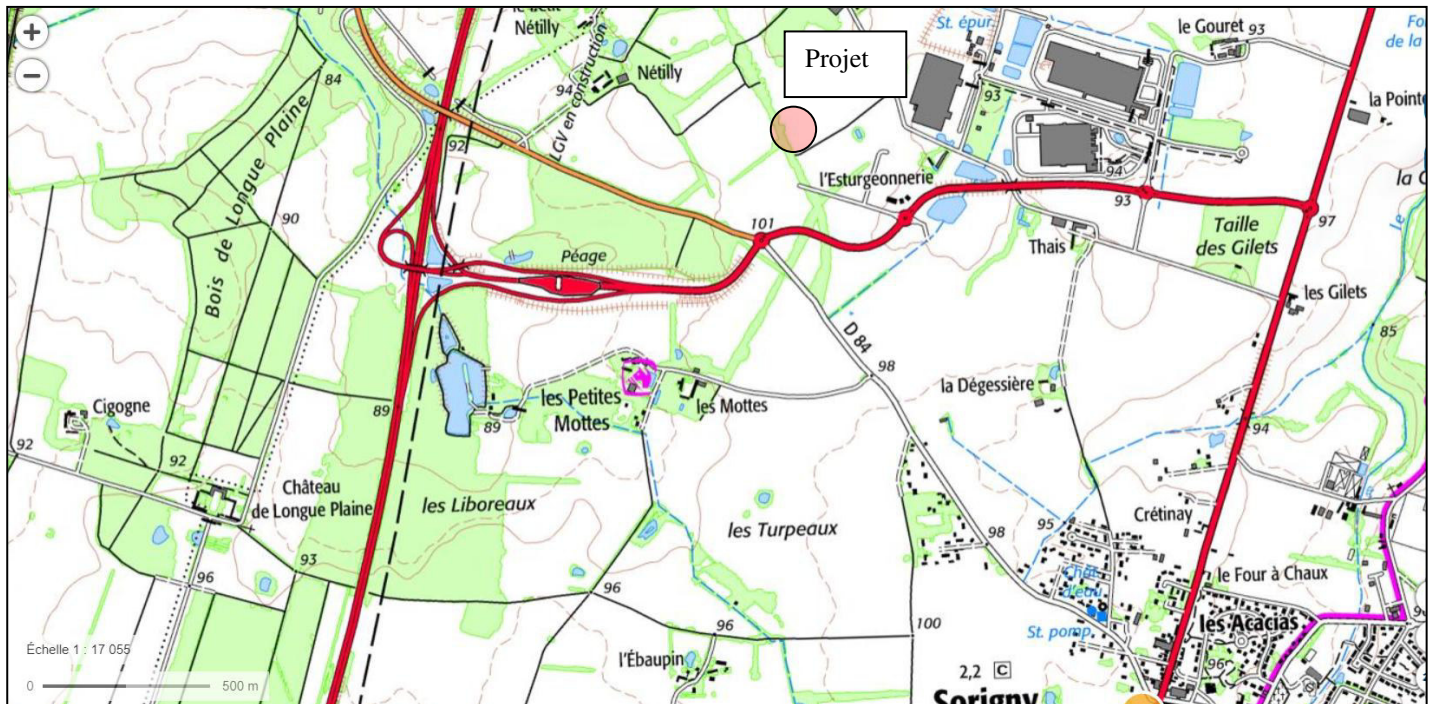

Le projet se situe sur les parcelles YS 103 et YS 104. Les parcelles d'une surface de 5709 m² appartiennent à la CCTVI.

Figure 2 : Localisation des parcelles YS 103 et 104 (Extrait du permis de construire) et des forages AEP

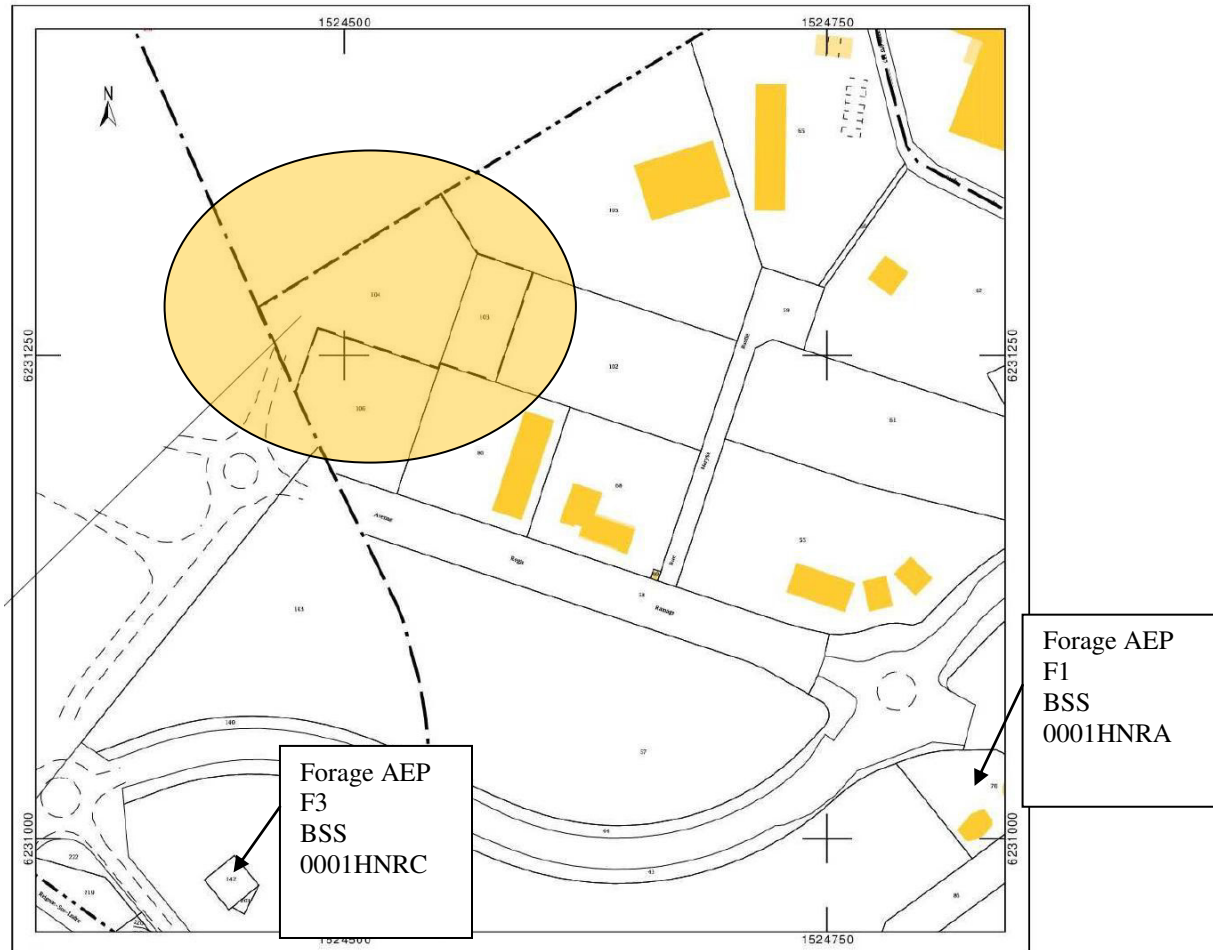

2. Description du projet

Le projet consiste en la création d'une déchèterie aménagée pour la collecte des encombrants, matériaux ou produits triés apportés par les usagers.

Les déchets collectés seront stockés temporairement dans des bennes et des zones de stockage dédiées.

L'installation sera composée de :

- 4 caissons avec compacteurs pour les cartons, le bois et les ferrailles (2 caissons)
- 1 benne Eco-mobilier
- 4 bennes de réserve
- Des plateformes de dépose au sol couvertes pour
 - Les déchets verts
 - Les encombrants
 - Les gravats valorisables
 - Les gravats non valorisables
- Un local de 62 m² réservé aux matériaux de réemploi
- Un local de 69 m² réservé aux stockages de Déchets Diffus Spécifiques (piles, batteries, huiles et autres DDS)
- Un local de 28 m² réservé aux Déchets d'Equipements Electriques et Electroniques (DEEE)
- Une zone d'apport volontaire permettant de déposer le verre, les tissus et des déchets recyclables

Le tableau suivant présente les quantités maximales et le mode de stockages des déchets apportés volontairement.

Tableau 1 : Quantité maximale stockée sur le site

| Type de déchets | Stockés sur site | Conditionnement |
|--|-------------------|--|
| Déchets non dangereux (m³) | | |
| Eco-Mobilier | 45 | 1 benne de 30 m ³ 1 zone de dépose de 15 m ² |
| Bois | 30 | 1 caisson compacteur de 30 m ³ |
| Cartons | 30 | 1 caisson compacteur de 30 m ³ |
| Ferrailles | 60 | 2 caissons compacteur de 30 m ³ |
| Déchets verts | 195 | 1 casier de 130 m ² |
| Gravats | 75 | 1 casier de 50 m ² |
| Gravats béton valorisable | 37,5 | 1 casier de 25 m ² |
| Encombrants | 75 | 1 casier de 50 m ² |
| DEEE | 50 | 28 m ² - 1 local fermé |
| Textile | 1 | 1 BAV 1 m ³ |
| Verre | 4 | 1 BAV 4 m ³ |
| Emballages/Papiers | 4 | 1 BAV 4 m ³ |
| Huiles végétales | 1 | Cuves 200 L |
| Bennes de réserves | 120 | 4 bennes ou caissons de 30 m ³ |
| Total déchets non dangereux | 727,5 | |
| Déchets Dangereux Spéciaux (DDS) | | |
| DDS : - Lampes et tubes - Huiles minérales - Batteries - Piles - Cartouches d'encre - Autres déchets dangereux (peintures, solvants, radiographies...) | < 7 | Conteneur plastique dédié 1 cuve à huile (1000 l) Géobox dans local DDS Fûts de 200 L Bac + sac hermétique dédié |
| Total déchets dangereux | < 7 | |
| Ré-emploi | | |
| Ré-emploi | 62 m ² | < 10% surface déchèterie |

Le local DDS permettra la mise en place de 20 géoboxs d'un volume de l'ordre du m³ et 2 à 4 futs de 200 l.

Figure 3 : Plan masse du projet (Extrait de permis de construire)

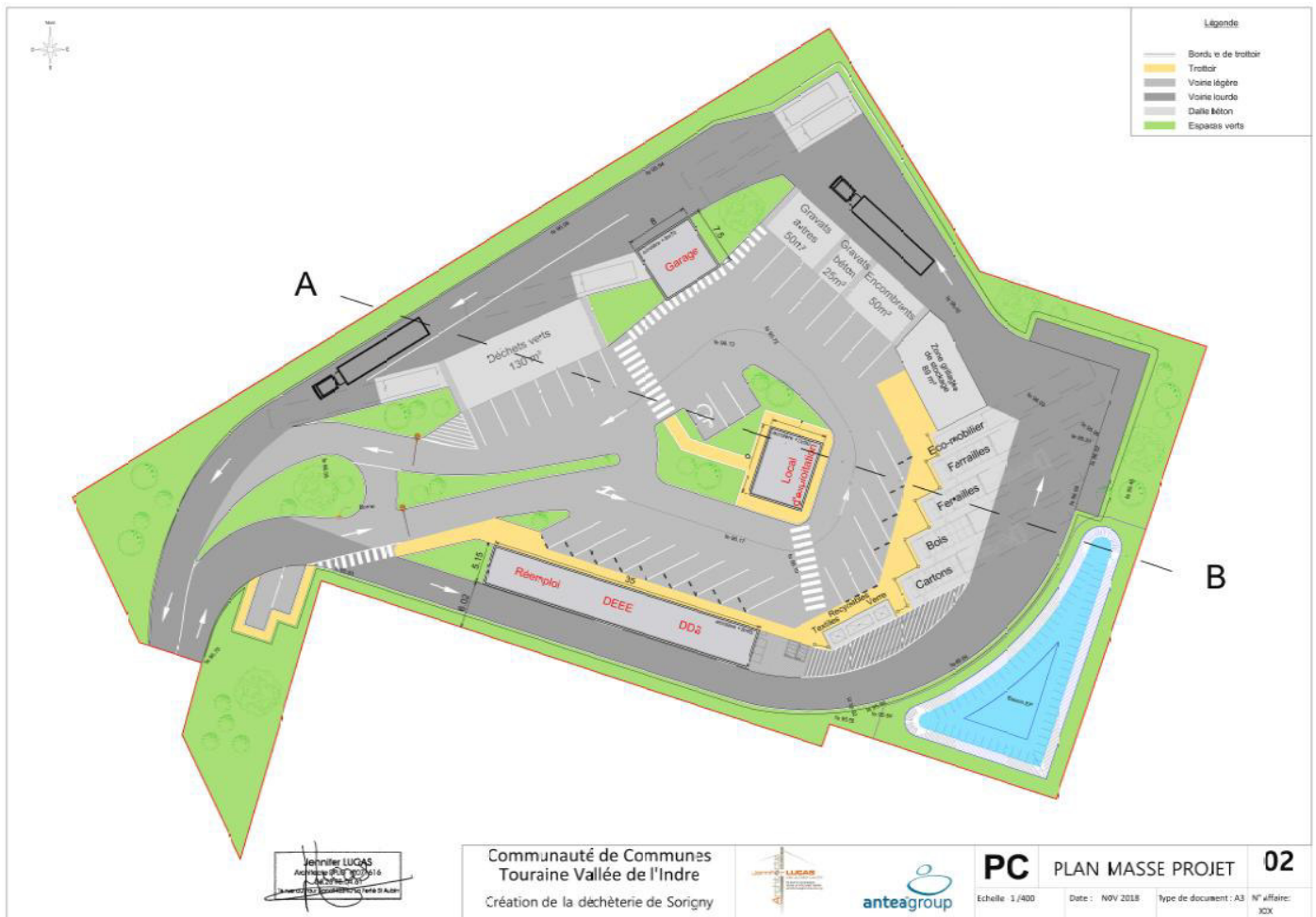

Figure 4 : Images projet (Extrait du permis de construire)



Figure 5 : Photo de l'emplacement (extrait du permis de construire)

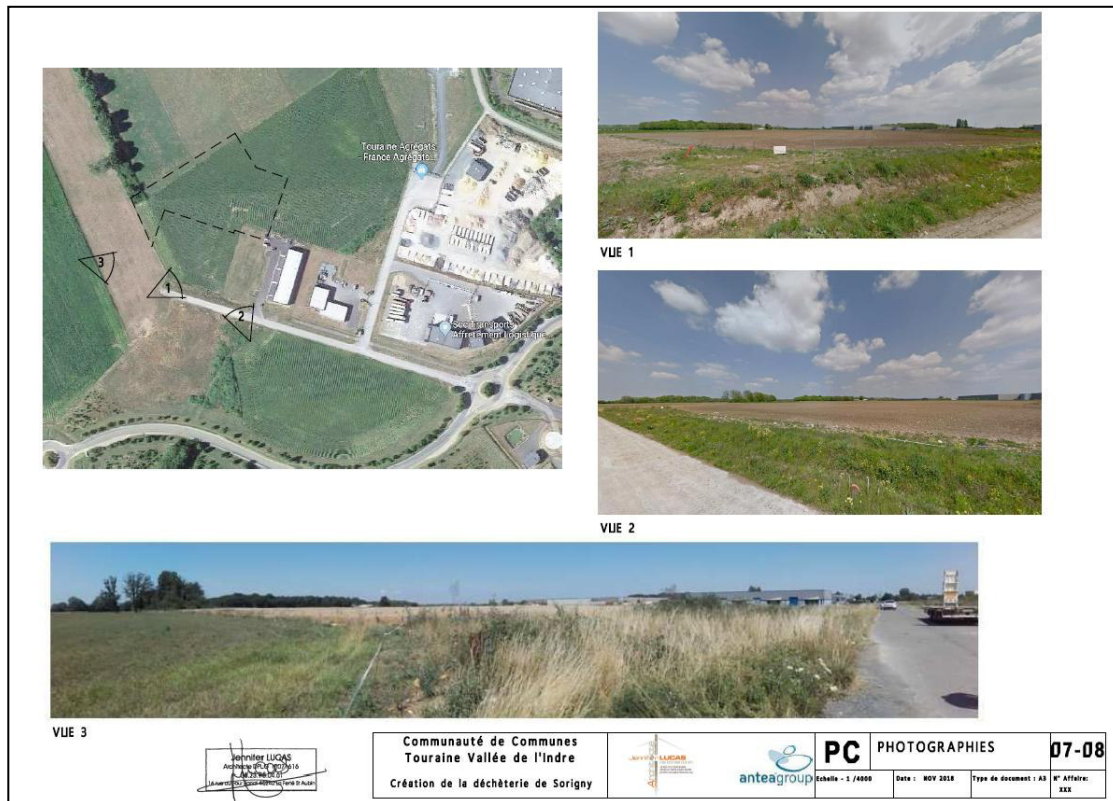

Figure 7 : Photographie en direction du forage AEP F3



Figure 7 : Photographie de la parcelle du projet



Ouvrages Génie Civil

Les constructions seront disposées sur des fondations de type radier ou semelle. Leurs mises en place ne nécessitent pas de fondations profondes (< 1 m).

Gestions des eaux pluviales

Le réseau reprend toutes les eaux pluviales de l'installation et de la voirie.

Les eaux pluviales collectées sont dirigées gravitairement vers un séparateur à hydrocarbures, puis rejetées dans un bassin d'eaux pluviales étanche.

Les eaux issues du bassin rejoignent le réseau d'eaux pluviales de la zone.

Le bassin a été dimensionné pour permettre le stockage d'une pluie décennale sur 24 h et les eaux d'incendie. Son volume sera de 382 m³.

Il sera muni d'une vanne en sortie pour permettre son obturation lors d'un incendie ou d'une pollution sur le site.

Il est également prévu de disposer d'un dispositif permettant le contrôle des eaux annuellement.

3. Géologie

La géologie est connue par les forages AEP situés à proximité du site et par la carte géologique.

Figure 8 : Carte géologique du secteur (Infoterre Février 2019)

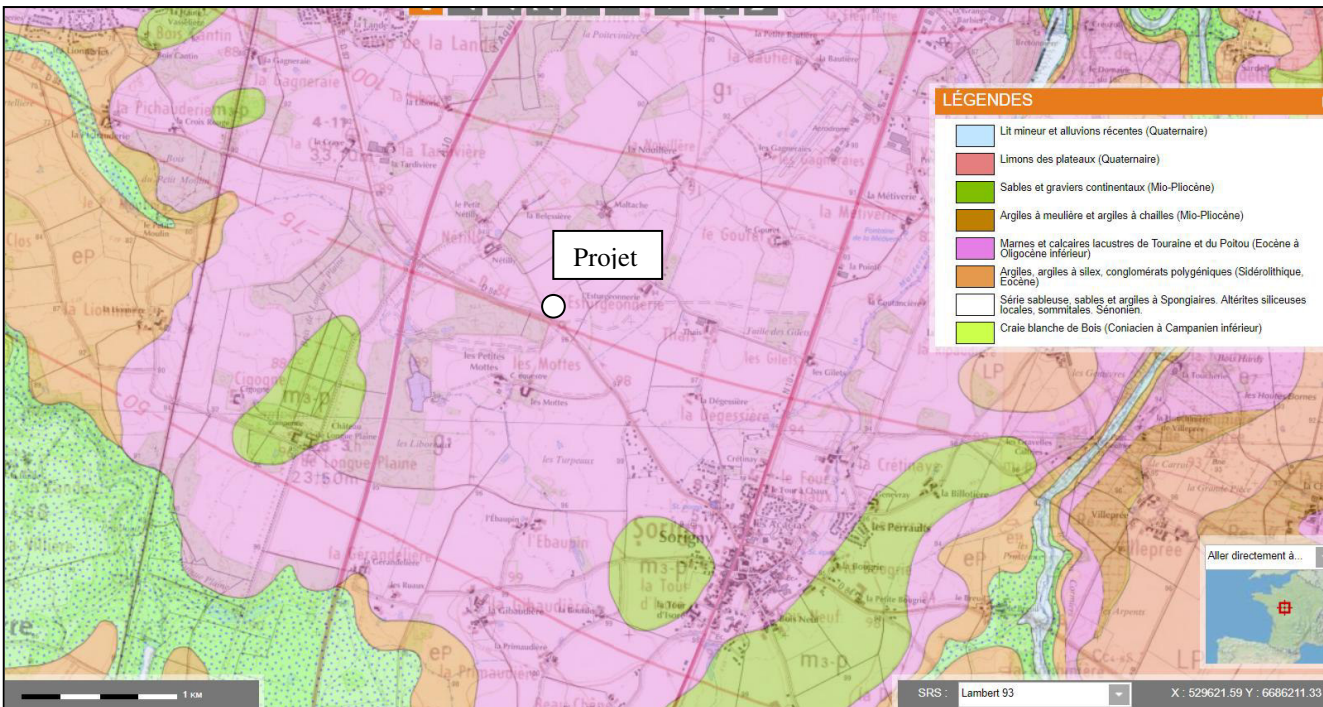

Les assises au droit du site sont constituées des marnes et calcaires lacustres de Touraine. formation a une épaisseur de l'ordre de 16 m (d'après la coupe du forage BSS 001HNGG) situé à 170 m du site

Ces formations lacustres reposent directement sur la craie du Sénonien et du Turonien. Les premiers niveaux entre 16 et 31 m sont des niveaux à dominantes marneuses peu perméable.

Février 2018

Figure 9 : Coupe géologique du forage de reconnaissance BSS001HNNG (infoterre Février 2019)

| Profondeur | Formation | Lithologie | Lithologie | Stratigraphie | Altitude |
|------------|---|------------|--|----------------------|----------|
| 0.50 | Sol (terre végétale) | | Terre végétale limoneuse | Quaternaire | 95.50 |
| 8.00 | Calcaire lacustre de Touraine | | Calcaire blanchâtre avec des passages silicifiés | Ludien à Sannoisien | 88.00 |
| 16.00 | Formations détritiques continentales | | Blocs de calcaire avec des silex et passages marneux | Paléocène à Eocène | 80.00 |
| 22.00 | | | Craie blanchâtre | Turonien à Campanien | 74.00 |
| 31.00 | | | Craie blanchâtre à passées plus marnées | | 65.00 |
| 43.00 | | | Calcaire blanchâtre | | 53.00 |
| 59.00 | | | Craie d'aspect gréseux avec traces d'oxydation et silex épars | | 37.00 |
| 70.00 | Tuffeau de Touraine | | Craie fine, oxydée, blanc jaunâtre, glauconieuse à quelques grains de quartz | Turonien | 26.00 |
| 78.00 | | | Tuffeau blanc jaune grisâtre, légèrement gréseux | | 18.00 |
| 102.50 | Tuffeau de Bourré | | Calcaire détritique gris micacé | | -6.50 |
| 126.00 | Craie marnée à <i>Inoceramus labiatus</i> | | Craie blanchâtre pâteuse | | -30.00 |

4. Hydrogéologie

Les terrains géologiques identifiés ci-dessus plusieurs aquifères :

L'aquifère des calcaires lacustres contenu dans les formations calcaires et marneuses de l'oligocène est un aquifère peu connu, car sur ce secteur de faible épaisseur et inutilisé. Aucun des ouvrages recensés à proximité ne captent ce niveau.

L'aquifère principale du secteur est l'aquifère de la craie. Il est capté par les trois ouvrages AEP alimentant le secteur.

Son écoulement est connu par la carte piézométrique de 2008. Son écoulement au droit du site est SSE-NNE.

Figure 10 : Carte piézométrique de la craie Basses eaux 2008 (Siges Centre Février 2019)

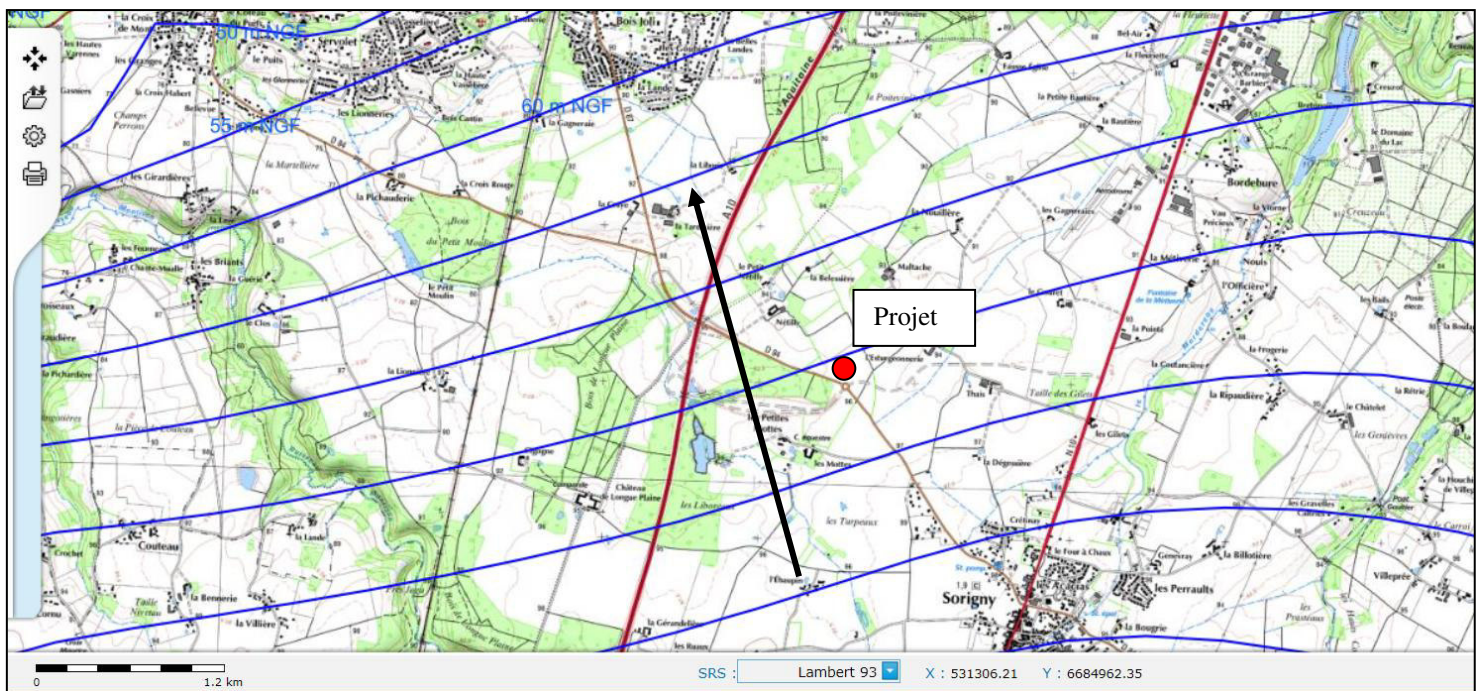

Son niveau se situe à 20 m de profondeur.

Sa qualité d'eau montre de teneur en nitrate faible et des teneurs en fer importantes, signe d'une nappe captive.

5. Utilisation de la nappe de la craie

La nappe de la craie est la seule utilisée dans le secteur.

Le forage le plus proche est un forage de reconnaissance réalisé en 1998 BSS 001HNNG situé à environ 170 m en amont du site. Il n'est pas indiqué si ce forage a été comblé ou s'il existe toujours. La visite sur site n'indique aucun ouvrage visible.

Cet ouvrage présente une cimentation sous pression sur les 25 premiers mètres.

Figure 11 : Ouvrage recensés sur infoterre (Infoterre février 2018)

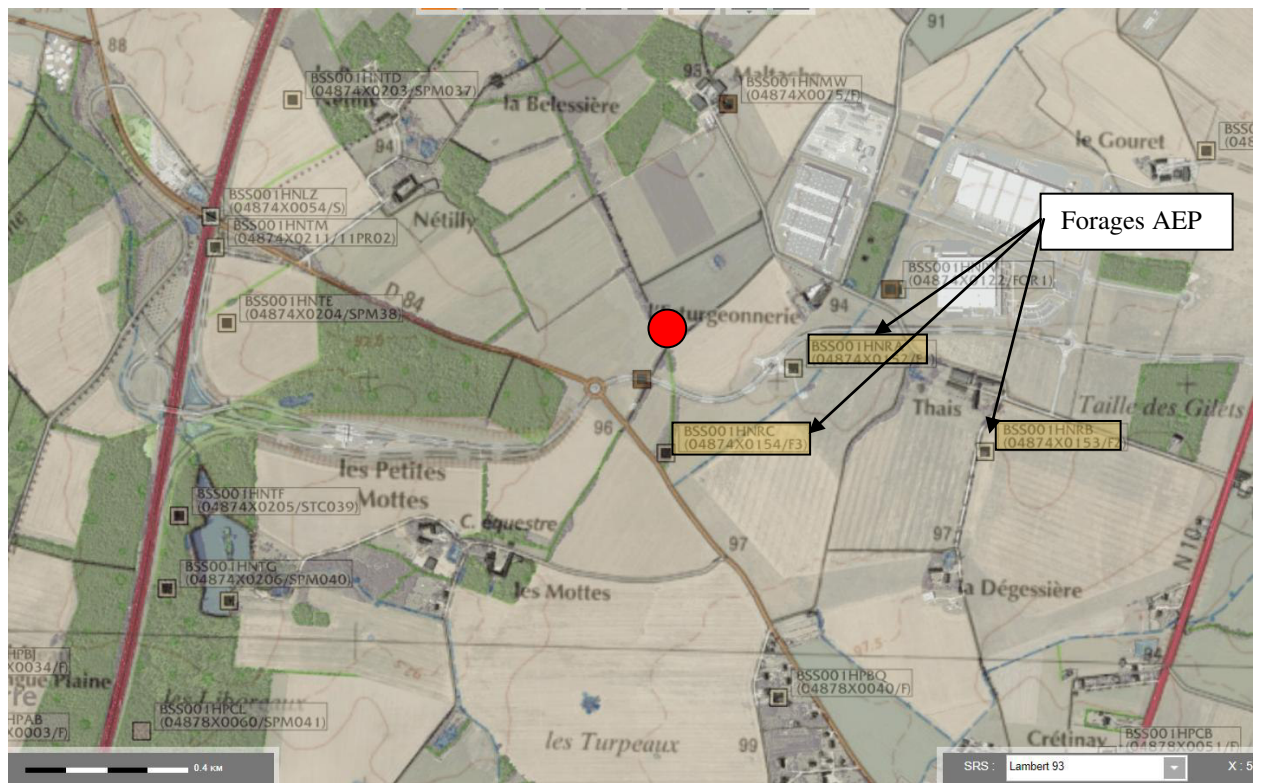

Les trois ouvrages AEP présentent des conceptions similaires. Ils sont cimentés sous-pression jusqu'à 56 ou 57 m, ce qui garantit une bonne protection de la nappe.

Ils captent la nappe de la craie entre 52,4 et 90,2 m selon les ouvrages.

Ils sont situés en amont hydraulique du projet. Le plus proche est le forage F3 est à 240 m en amont du projet.

Figure 12 : Coupe technique des ouvrages AEP alimentant la zone Isoparc (Infoterre février 2019)

| FORAGE F1 | | |
|------------------|--|------------------------------------|
| Date | du 27/01 au 20/03/07 | |
| 0 – 56 m | forage rotary Ø 609 mm boue bentonitique circulation directe | |
| 0 – 56 m | tube plein inox 304L Ø 461 mm ép. 6 mm avec centreurs | |
| 0 – 56 m | cimentation sous-pression fermeture en tête, CPA d=1,8 Volume injecté = 6,5 m ³ | Volume théorique =7 m ³ |
| 52,4 – 93,3 m | colonne captante inox 304L Ø 323,9 mm ép. 4,57 mm R = 9,3 bars | |
| 52,4 m | <ul style="list-style-type: none"> • cône réducteur Ø400 / Ø323 mm | |
| 52,4 – 59,6 m | <ul style="list-style-type: none"> • tube plein d'extension – réserve à gravier | |
| 59,6 – 88,6 m | <ul style="list-style-type: none"> • crépine fil enroulé JOHNSON slot 1 mm % | |
| 88,6 – 93,6 m | <ul style="list-style-type: none"> • tube plein de décantation avec plaque de fond soudée | |
| 52,4 – 93,6 m | massif filtrant siliceux, roulé, lavé TEN=1,35 ; Volume injecté = 2,7 m ³ | Volume théorique =3 m ³ |

| FORAGE F2 | | |
|------------------|--|---------------------------------------|
| Date | du 10/01 au 20/02/07 | |
| 0 – 57 m | forage rotary Ø 609 mm boue bentonitique circulation directe | |
| 0 – 57 m | tube plein inox 304L Ø 461 mm ép. 6 mm avec centreurs | |
| 0 – 57 m | cimentation sous-pression fermeture en tête, CPA d=1,8 Volume injecté = 6,5 m ³ | Volume théorique =7 m ³ |
| 54,2 – 95,2 m | colonne captante inox 304L Ø 323,9 mm ép. 4,57 mm R = 9,3 bars | |
| 54,2 m | <ul style="list-style-type: none"> • cône réducteur Ø 400 / Ø 323 mm | |
| 54,2 – 61,2 m | <ul style="list-style-type: none"> • tube plein d'extension – réserve à gravier | |
| 61,2 – 90,2 m | <ul style="list-style-type: none"> • crépine fil enroulé JOHNSON slot 1 mm % | |
| 90,2 – 95,2 m | <ul style="list-style-type: none"> • tube plein de décantation avec plaque de fond soudée | |
| 54,2 – 95,2 m | massif filtrant siliceux, roulé, lavé TEN=1,35 ; Volume injecté = 2,45 m ³ | Volume théorique =2,98 m ³ |

| FORAGE F3 | | |
|------------------|--|------------------------------------|
| Date | du 16/02 au 30/03/07 | |
| 0 – 56 m | forage rotary Ø 609 mm boue bentonitique circulation directe | |
| 0 – 56 m | tube plein inox 304L Ø 461 mm ép. 6 mm avec centreurs | |
| 0 – 56 m | cimentation sous-pression fermeture en tête, CPA d=1,8 Volume injecté = 6 m ³ | Volume théorique =7 m ³ |
| 52,2 – 93,5 m | colonne captante inox 304L Ø 323,9 mm ép. 4,57 mm R = 9,3 bars | |
| 52,2 m | <ul style="list-style-type: none"> • cône réducteur Ø 400 / Ø 323 mm | |
| 52,2 – 59,4 m | <ul style="list-style-type: none"> • tube plein d'extension – réserve à gravier | |
| 59,4 – 88,4 m | <ul style="list-style-type: none"> • crépine fil enroulé JOHNSON slot 1 mm % | |
| 88,4 – 93,5 m | <ul style="list-style-type: none"> • tube plein de décantation avec plaque de fond soudée | |
| 52,2 – 93,5 m | massif filtrant siliceux, roulé, lavé TEN=1,35 ; Volume injecté = 2,97 m ³ | Volume théorique =3 m ³ |

6. Périmètre de protection des captages AEP d'Isoparc

Les périmètres de protection des captages alimentant la zone de Sorigny ont été institués par l'arrêté préfectoral de 18 mars 2013.

Figure 13 : Périmètres de protection des captages (source ARS Centre Val de Loire)

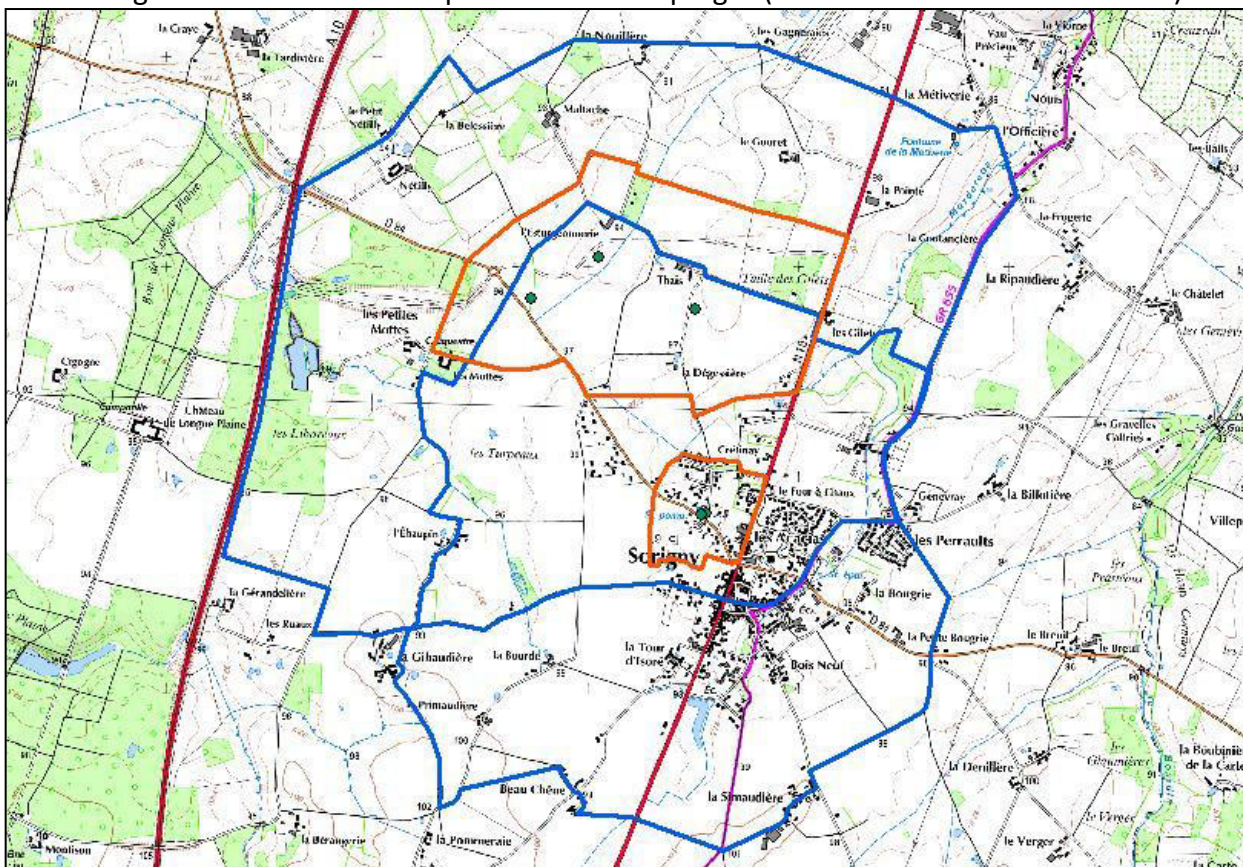

A l'intérieur du périmètre de protection, sont interdits ou réglementés certaines activités
Sont interdits :

- La création de puits ou forages captant la nappe du Séno turonien autre que pour l'alimentation en eau potable
- L'ouverture et l'exploitation de carrières
- L'ouverture d'excavations temporaires autres que celles nécessaires à la réalisation de travaux temporaires liées à la construction, et au passage de canalisations et de réseaux divers
- **L'installation de dépôts d'ordures ménagères, d'immondices, de détritux, de produits radioactifs et de tous produits susceptibles d'altérer la qualité des eaux**
- L'implantation de canalisations d'hydrocarbures liquides ou de tous produits liquides ou gazeux susceptibles de porter atteinte à la qualité des eaux hors desserte locale.

Sont réglementés :

- Le remblaiement des excavations ou des carrières existantes ne pourra s'effectuer qu'avec des matériaux inertes, non organiques et non solubles
- L'installation de constructions même provisoire
- La création d'activités artisanales, industrielles ou commerciales, mêmes temporaires susceptibles de générer des pollutions non domestiques
- L'implantation d'ouvrages de transport d'eaux usées brutes ou épurées d'origine industrielles devront être parfaitement étanche et leurs étanchéités contrôlées tous les 5 ans. L'état général des ouvrages de transport d'eaux usées domestiques devra être contrôlé tous les dix ans
- Les installations de stockage d'hydrocarbures liquides ou gazeux et autres produits liquides. Tout stockage d'hydrocarbures liquides ou d'eaux usées ou de tous produits chimiques, autres que le stockage de fumier, d'engrais liquides ou chimiques ou de tous produits ou substance destinées à la fertilisation des sols ou à la lutte contre les ennemis des cultures et les stockages de matières fermentescibles destinées à l'alimentation du bétail, devra être aérien avec cuvette de rétention étanche, d'une capacité équivalente au volume stocké. En cas de stockages multiples, le volume de rétention devra être au moins égal au volume de stockage le plus important et au moins égal à 50 % du volume de la totalité des stockages.

En rouge, les réglementations pouvant éventuellement s'appliquer au projet.

Commentaires

Les prescriptions de l'arrêté interdisent l'installation de dépôts d'ordures, d'immondices, de détritiques, de produits radioactifs et de tous produits susceptibles d'altérer la qualité des eaux.

La nature d'une déchèterie est d'organiser une collecte d'apport volontaire, d'organiser un stockage temporaire, et d'évacuer les déchets vers des filières adaptées.

Dans ce sens, l'installation d'une déchèterie ne va pas à l'encontre des périmètres de protection, puisqu'il n'y aura pas de dépôts permanents de produits. De plus, la déchèterie n'acceptera pas les ordures ménagères, de produits radioactifs.

Le terme détritiques et immondice sont plus ambigus, la rédaction de l'arrêté ne donne pas suffisamment de précisions. Ces termes désignent généralement des ordures ménagères ou des débris déposés dans des décharges sauvages.

La récupération des « déchets » dans une déchèterie limite l'existence de décharges sauvages bien plus dangereuses pour l'environnement et les nappes d'eau souterraines. Les autres prescriptions de l'arrêté sont réglementées, et sont prises en compte dans le projet et dans son analyse par les administrations compétentes.

7. Dispositifs de prévention proposés par la Communauté de Commune Touraine Vallée de l'Indre dans son projet de déchèterie.

Les dispositions de prévention proposées dans le projet sont les suivantes.

Consignes d'exploitation

Le personnel de la déchèterie sera du personnel formé et compétent.
Des consignes d'exploitation sont prévues dans le cadre de l'exploitation.

Consignes d'apport

Les produits admis seront stockés dans des zones spécifiques.
Les déchets verts, encombrants, et gravats seront déposés au sol. Il est prévu éventuellement d'équiper ces dépôts de couverture pour limiter la pluie sur les déchets.
Les DEEE et DDS sont stockés dans des bâtiments, ainsi que les huiles végétales.
Les cartons, ferrailles et bois seront déposés dans des caissons compacteurs.

Les produits suivants ne seront pas admis :

- Amiante
- Médicaments
- Déchets d'activité de soins à risques infectieux
- Ordures ménagères
- Cadavres d'animaux
- Déchets explosifs ou radioactifs

Les produits seront stockés en benne, ou au sol.

Afin de limiter les volumes transitant par les déchets déposés au sol, je préconise la mise en place de couvertures légères comme mentionnées dans le dossier.

Prévention de la pollution des sols

Toutes les dispositions nécessaires pour la prévention de la pollution des sols sont prises pour qu'il ne puisse pas y avoir en cas d'accident de déversement de matières dangereuses le milieu naturel. Le risque principal réside dans le stockage des DDS. Ceux-ci seront stockés dans un local spécifique muni d'une rétention.

Il conviendra de dimensionner la rétention à 100 % du volume stocké.

Prévention de la pollution des eaux

Les liquides susceptibles d'être pollués (eau de ruissellement et eau pluviale) sont collectés et traités au moyen d'un décanteur-séparateur d'hydrocarbures. Le décanteur-séparateur devra être nettoyé par une société habilitée aussi souvent que nécessaire et son nettoyage fait l'objet d'un bordereau de suivi de déchets.

L'ensemble est dimensionné suivant les valeurs de la pluie décennale augmentée du volume d'eau nécessaire en cas d'incendie. L'évacuation se fera, après traitement et stockage, dans le réseau des eaux pluviales de la ville en respectant les débits spécifiés.

Il conviendrait de pourvoir l'installation d'absorbants permettant de retenir les liquides accidentellement répandus.

Dispositifs de sécurité Incendie

L'installation comprend :

- Des moyens d'extinction adaptés accessibles et clairement repérables,
- Des dispositifs adaptés de détection de fumée dans les locaux

Un poteau d'incendie est situé à proximité.

Les eaux d'incendie seront stockées dans le bassin de rétention muni d'une vanne d'arrêt manuelle.

Une procédure d'intervention devra être mise en place pour permettre une fermeture rapide de la vanne.

Surveillance de l'exploitation

La déchèterie sera entourée d'une clôture de 2m de haut.

En dehors des heures d'ouverture, la déchèterie sera fermée à clef.

Il n'est pas prévu de surveillance vidéo, ni de système d'alarme.

Ce dispositif pourrait être mise en place pour sécuriser l'installation.

Consignes de sécurité

La signalisation sera composée :

- Un panneau d'information sera disposé à l'entrée du site (horaire, plan de circulation, déchets acceptés ...)
- Un panneau de signalisation routière
- Des panneaux de signalisation des stockages des différents déchets
- Un panneau indiquant les risques (DDS)
- Un panneau des consignes de sécurité

Il conviendrait de mettre en place une procédure d'alerte en cas de pollution accidentelle sur le site, permettant de prévenir le gestionnaire des forages AEP.

Février 2018

8. Avis sur le projet

À la suite de ma visite sur place et aux documents consultés, **Je donne un avis favorable à la réalisation d'une déchèterie sur la zone d'Isoparc à Sorigny.**

Le projet n'aura aucune influence sur la qualité des eaux souterraines pour les raisons suivantes :

- Le projet ne va pas à l'encontre des prescriptions des périmètres de protection
- Le projet se trouve en aval écoulement des forages existant
- La nappe de la craie est bien protégée et captive dans le secteur
- Les excavations pour les besoins du chantier seront de faibles profondeurs et temporaires
- La gestion des eaux pluviales limitera les risques de pollutions

Toutefois je propose de mettre en place les dispositions suivantes :

- Le local de stockage des DDS devra être muni d'une cunette de rétention égal à 100% du volume stocké,
- Le site devra disposer de produits absorbants en cas de déversements accidentels,
- Il serait préférable de munir le site d'un système de surveillance.
- Les zones de stockage au sol devront être munies d'une couverture légère pour limiter la pluie sur les déchets stockés.
- Des procédures d'alertes et d'interventions en cas de pollution ou d'incendie devront être mises en place, pour fermer l'exutoire du bassin de stockage des eaux.

Lors de l'étude géotechnique, il a été réalisé un sondage équipé en piézomètre. Celui-ci devra être comblé dans les règles de l'art.

Fait à Sandillon le 6 février 2019



D CHIGOT

Hydrogéologue agréé



anteagroup®